

# Puerto Rico: 2010

## *Recuentos de Población y Unidades de Vivienda*

### **Censo de Población y Vivienda del 2010**

Publicado  
diciembre del 2012

CPH-2-53SP



Departamento de Comercio de los EE.UU.  
Administración de Economía y Estadísticas  
NEGOCIADO DEL CENSO DE LOS EE.UU.  
***census.gov***

**Censo<sup>®</sup>**  
**2010**  
Puerto Rico



# Puerto Rico: 2010

Publicado  
diciembre del 2012

## *Recuentos de Población y Unidades de Vivienda*

CPH-2-53SP



**Departamento de Comercio de los EE.UU**

**Rebecca M. Blank,**  
Secretario Interino

**Rebecca M. Blank,**  
Subsecretario

**Administración de Economía y Estadísticas**  
**Vacante,**

Subsecretario para  
Asuntos Económicos

**NEGOCIADO DEL CENSO DE LOS EE.UU.**

**Thomas L. Mesenbourg,**  
Director Interino

CITA SUGERIDA

Negociado del Censo de los EE.UU.,  
Censo de Población y  
Vivienda del 2010,  
*Recuentos de Población  
y Unidades de Vivienda*,  
CPH-2-53SP, Puerto Rico  
Imprenta del Gobierno de los EE.UU.,  
Washington, DC, 2012



**Administración  
de Economía  
y Estadísticas**

**Vacante,**  
Subsecretario para  
Asuntos Económicos



**Negociado del Censo de los EE.UU.**

**Thomas L. Mesenbourg,**  
Director Interino

**Nancy A. Potok,**  
Subdirector y  
Funcionario Jefe de Operaciones

**Enrique J. Lamas,**  
Director Asociado  
de Programas Demográficos

**Enrique J. Lamas,**  
Jefe Interino, División de Población



## CONTENIDO

Lista de Tablas Estadísticas . . . . .	v
Cómo Utilizar este Informe del Censo . . . . .	I-1
Guía para la Localización de Tablas . . . . .	II-1
Notas al Usuario . . . . .	III-1
Desglose de Áreas Urbanas y Lugares: 2010 . . . . .	IV-1
Tablas Estadísticas . . . . .	1
Apéndices	
A Términos y Conceptos Geográficos . . . . .	A-1
B Definiciones de las Características de los Temas . . . . .	B-1
C Procedimientos para la Recopilación y Procesamiento de Datos . .	C-1
D Cuestionario . . . . .	D-1
E Mapas . . . . .	E-1
F Análisis Operacional y Precisión de los Datos . . . . .	F-1
G Regla de Residencia y Situaciones de Residencia para el Censo del 2010 de los Estados Unidos . . . . .	G-1
H Reconocimientos . . . . .	H-1



LISTA DE  
TABLAS  
ESTADÍSTICAS

Núm. de tabla	Título	Página
1.	<b>Población: El Primer Censo al 2010; y Unidades de Vivienda: 1950 a 2010</b> . . . . . Puerto Rico, Urbana y Rural	1
2.	<b>Población, Unidades de Vivienda y Extensión de Terreno por Urbana y Rural y Tamaño del Área Urbana: 2010</b> . . . . Puerto Rico, Urbana y Rural, Tamaño del Área Urbana [Población]	2
3.	<b>Población por Urbana y Rural y Tamaño del Lugar: 2010</b> . . Puerto Rico, Tamaño del Lugar [Población]	4
4.	<b>Población y Unidades de Vivienda: 1970 a 2010</b> . . . . . Puerto Rico, Municipio	6
5.	<b>Población, Unidades de Vivienda, Extensión de Terreno y Densidad: 2010; y Cambio Porcentual: 1980 a 2010</b> . . . . Puerto Rico, Municipio	8
6.	<b>Orden de Municipios por Cambio Porcentual en Población: 2000 a 2010</b> . . . . . Municipio	10
7.	<b>Población por Urbana y Rural: 2010.</b> . . . . . Puerto Rico, Municipio	11
8.	<b>Población y Unidades de Vivienda: 1990 a 2010; y Medidas del Área y Densidad: 2010</b> . . . . . Puerto Rico, Municipio, Subdivisión de Municipio, Lugar	13
9.	<b>Población y Unidades de Vivienda: 1990 a 2010; y Medidas del Área y Densidad: 2010</b> . . . . . Puerto Rico, Subdivisión de Municipio, Lugar, Subbarrio	38
10.	<b>Orden por Población y Unidades de Vivienda del 2010: 2000 y 2010</b> . . . . . Lugar [Población de 2,500 o Más]	78
11.	<b>Orden de Lugares por Cambio Porcentual en Población: 2000 a 2010</b> . . . . . Lugar [Población de 2,500 o Más]	80
12.	<b>Población y Unidades de Vivienda para Áreas Urbanas: 2010</b> . . . . . Puerto Rico, Área Urbanizada, Grupo Urbano	81



# Cómo Utilizar este Informe del Censo

---

## CONTENIDO

	Página
Introducción . . . . .	I-1
Cómo Encontrar Datos sobre Áreas Geográficas y Temas . . . . .	I-2
Cómo Utilizar las Tablas Estadísticas . . . . .	I-2
Gráficas . . . . .	I-5
Notas al Usuario . . . . .	I-5
Apéndices . . . . .	I-5

## INTRODUCCIÓN

Los datos del Censo del 2010 para los Estados Unidos y Puerto Rico se presentan en dos series de informes impresos y un informe por tribus para los indios americanos y los nativos de Alaska:

1. CPH-1, *Resumen de Características de la Población y Vivienda*
2. CPH-2, *Recuentos de Población y Unidades de Vivienda*
3. CPH-3, *Características de los Indios Americanos y Nativos de Alaska por Tribu*

Los datos del Censo del 2010 se derivaron de un número limitado de preguntas básicas hechas a toda la población y sobre cada unidad de vivienda. El Apéndice D presenta facsímiles de las páginas del cuestionario que se utilizó para recopilar los datos incluidos en este informe. Tenga en cuenta que los datos de la “forma larga” incluidos en los censos anteriores no se incluyen en el Censo del 2010.

La serie de informes de CPH-1, *Resumen de Características de la Población y Vivienda*, provee datos basados en edad, origen hispano o latino, parentesco del hogar, raza, sexo, tenencia (ocupación por el propietario o por inquilinos) y características de la vacancia. Se proveen, además, las medidas de extensión de terreno y la densidad poblacional. Esta serie es similar a la serie PHC-1 del Censo 2000.

La serie de informes de CPH-2, *Recuentos de Población y Unidades de Vivienda*, provee comparaciones históricas de las cifras de la población y unidades de vivienda. También provee medidas de área y densidad. Las sección de notas al usuario documenta los cambios geográficos durante la última década. Esta serie es similar a la serie PHC-3 del Censo 2000.

En cada serie, hay un informe para cada estado, el Distrito de Columbia y Puerto Rico, al igual que el informe del resumen de los Estados Unidos. Muchas tablas en los informes de resumen de los Estados Unidos incluyen datos para Puerto Rico.

El informe CPH-3, *Características de los Indios Americanos y Nativos de Alaska por Tribu*, provee la información de población y vivienda para tribus seleccionadas de indios americanos y nativos de Alaska. Este informe es similar a informe PHC-5 del Censo 2000. Este es un solo informe que cubre todos los Estados Unidos.

## CÓMO ENCONTRAR DATOS SOBRE ÁREAS GEOGRÁFICAS Y TEMAS

Este informe incluye una guía para la localización de tablas para asistir al usuario a localizar las tablas estadísticas que contienen los datos deseados. La guía para la localización de tablas lista en orden alfabético, los temas presentados en este informe por área geográfica. Para determinar cuáles tablas en este informe presentan datos para un tema en particular, busque el tema en la columna en el extremo izquierdo de la guía para la localización de tablas y luego busque horizontalmente en las columnas utilizando los encabezamientos para el tipo de área geográfica deseada. La Ilustración I-1 muestra la guía para la localización de tablas.

La guía para la localización de tablas no incluye clasificaciones cruzadas de elementos temáticos. Se provee información adicional para localizar datos dentro de los informes específicos en la nota titular en la parte superior de la guía para la localización de tablas y en las notas al calce al final de la guía.

Ilustración I-1.

### Guía para la Localización de Tablas

#### TEMAS POR TIPO DE ÁREA GEOGRÁFICA Y NÚMERO DE TABLA

Los tipos de áreas geográficas que se presentan en este informe se muestran en el lado, y los temas en la parte superior. Vea el Apéndice A para una descripción de las clasificaciones de área y el Apéndice B para las definiciones y explicaciones de las características de los temas.

Área geográfica	Población			Unidades de vivienda			Medida del área		Promedio por milla cuadrada de terreno (densidad)		
	Censo del 2010	Censos anteriores	Cambios desde los censos anteriores	Censo del 2010	Censos anteriores	Cambios desde los censos anteriores	Área total	Área de tierra	Población	Unidades de vivienda	Número de lugares
<b>PUERTO RICO</b>											
Total .....	1,2,3,4,5,7,8,9,12	1,4,8,9	1,5,9	1,2,4,5,8,9,12	1,4,8,9	1,5,9	8,9	2,5,8,9	5,8,9	5,8,9	1,3
Urbana y rural .....	1,2,3,7,12	1	1	1,2,12	1	1	—	2	—	—	3
Definición actual de urbana .....	1,2,7,12	1	1	1,2,12	1	1	—	2	—	—	—
Definición de urbana de 1950–90 .....	1	1	1	1	1	1	—	—	—	—	—
Urbana y rural por tamaño de lugar .....	3	—	—	—	—	—	—	—	—	—	3
En área urbanizada y en grupo urbano ..	2,7,12	—	—	2,12	—	—	—	2	—	—	—
Tamaño de área urbana .....	2	—	—	2	—	—	—	2	—	—	—
En lugar y no en lugar .....	3,7	—	—	—	—	—	—	—	—	—	3
<b>MUNICIPIO</b>											
Total .....	4,5,6,8	4,6,8	5,6	4,8	4,8	5	8	5,8	5,8	5,8	—
Urbana y rural .....	7	—	—	—	—	—	—	—	—	—	—
Por orden de cambio porcentual .....	6	6	6	—	—	—	—	—	—	—	—
<b>SUBDIVISIÓN DE MUNICIPIO</b>											
Por condado .....	8	8	—	8	8	—	8	8	8	8	—
En orden alfabético .....	9	9	9	9	9	9	9	9	9	9	—
<b>LUGAR</b>											
Por condado y subdivisión de condado ..	8	8	—	8	8	—	8	8	8	8	—
En orden alfabético .....	9	9	9	9	9	9	9	9	9	9	—
Por orden del 2010 .....	10	10	—	10	10	—	—	—	—	—	—
Por orden de cambio de por ciento .....	11	11	11	—	—	—	—	—	—	—	—
<b>ÁREA URBANA</b>											
Área urbanizada y grupo urbano .....	12	—	—	12	—	—	—	—	—	—	—

## CÓMO UTILIZAR LAS TABLAS ESTADÍSTICAS

### Partes de una Tabla Estadística

Los datos censales incluidos en informes impresos se organizan en tablas. Cada tabla incluye cuatro partes principales: (1) encabezamiento, (2) recuadro de títulos, (3) renglones, y (4) campo de datos. En la Ilustración I-2 se ilustra una tabla típica de un informe del censo.

El encabezamiento consiste en el número de tabla, el título y la nota titular. El número de tabla indica la posición de la tabla dentro del informe, mientras que el título es una breve aseveración que indica los temas y período de tiempo al que se refieren los datos presentados en la tabla. La nota titular se encierra en corchetes y está localizada debajo del título. Ésta contiene aseveraciones que califican, explican o proveen información relativa a toda la tabla.

Ilustración I-2.

## PARTES DE UNA TABLA ESTADÍSTICA

Número y título de la tabla		Nota titular					Título de columna									
Encabezamiento		Título de conjunto de columnas														
Título de renglones		Recuadro de títulos														
Subtítulo de renglones		Recuadro de títulos														
Renglones		Campo de datos														
Tabla 4. <b>Población y Unidades de Vivienda: 1970 a 2010</b> <small>[Para información relacionada con recuentos históricos y cambios geográficos, vea "Notas al Usuario". Para información sobre la protección de la confidencialidad, errores ajenos al muestreo y las definiciones, vea los Apéndices]</small>																
Puerto Rico Municipio		Población					Unidades de vivienda									
		2010	2000	1990	1980	1970	2010	2000	1990	1980	1970					
Puerto Rico .....		3,725,789	r 3,808,603	3,522,037	3,196,520	2,712,033	1,636,946	r 1,418,474	1,188,985	993,678	713,713					
MUNICIPIO																
Adjuntas Municipio .....		19,483	19,143	19,451	18,786	18,691	8,125	6,715	6,283	5,482	4,518					
Aguada Municipio .....		41,959	42,042	35,911	31,567	25,658	18,258	15,590	11,853	8,784	6,100					
Aguadilla Municipio .....		60,949	64,685	59,335	54,606	51,355	28,430	24,882	20,761	17,429	14,169					
Aguas Buenas Municipio .....		28,659	29,032	25,424	22,429	18,600	11,490	10,412	8,038	6,625	4,484					
Albionto Municipio .....		25,900	26,493	24,971	22,167	20,044	10,409	9,163	7,847	6,330	4,661					
Añasco Municipio .....		25,961	28,348	25,234	23,274	19,416	12,755	10,723	8,523	7,046	5,045					
Arecibo Municipio .....		96,440	100,131	93,385	86,766	73,468	43,253	38,974	32,458	27,436	21,103					
Arroyo Municipio .....		19,575	19,117	18,910	17,014	13,033	8,875	7,287	6,427	5,130	3,289					
Barceloneta Municipio .....		24,816	22,322	20,947	18,942	20,792	10,693	8,375	7,221	6,080	5,789					
Barranquitas Municipio .....		30,318	28,909	25,605	21,639	20,118	11,404	9,740	7,622	5,733	4,524					
Bayamón Municipio .....		208,116	224,044	220,262	196,206	156,192	86,060	79,476	70,689	56,137	39,566					
Cabo Rojo Municipio .....		50,917	46,911	38,521	34,045	26,060	30,206	23,182	16,645	12,657	8,272					
Caguas Municipio .....		142,893	140,502	133,447	117,959	95,661	60,371	50,568	43,293	35,266	24,904					
Camuy Municipio .....		35,159	35,244	28,917	24,884	19,922	14,431	12,520	9,665	7,562	5,289					
Canóvanas Municipio .....		47,648	43,335	36,816	31,880	(X)	19,474	15,071	11,614	9,341	(X)					
Carolina Municipio .....		176,762	186,076	177,806	165,954	107,643	79,842	71,347	61,903	53,029	29,525					
Cataño Municipio .....		28,140	30,071	34,597	26,243	26,459	11,203	10,366	10,734	7,526	6,738					
Cayey Municipio .....		48,119	r 47,339	46,553	41,099	38,432	20,935	r 17,769	15,385	12,345	9,393					
Ceiba Municipio .....		13,631	18,004	17,145	14,944	10,312	7,755	6,742	5,525	4,687	2,977					
Ciales Municipio .....		18,782	19,811	18,084	16,211	15,595	7,736	6,886	5,727	4,646	3,640					
Cidra Municipio .....		43,480	r 42,784	35,601	28,365	23,892	17,103	r 14,280	10,693	7,906	5,089					
Coamo Municipio .....		40,512	37,597	33,837	30,822	26,468	16,716	13,249	10,917	8,849	6,377					
Comerio Municipio .....		20,778	20,002	20,265	18,212	18,819	8,091	7,311	6,338	5,227	4,401					
Corozal Municipio .....		37,142	36,867	33,095	28,542	23,999	12,589	9,344	7,949	5,628	4,013					
Culebra Municipio .....		1,818	1,868	1,542	1,265	732	1,603	1,024	658	517	248					
Dorado Municipio .....		38,165	34,017	30,759	25,511	17,388	16,687	13,067	10,499	8,201	4,415					
Fajardo Municipio .....		36,993	40,712	36,882	32,087	23,032	19,391	17,136	13,864	12,558	7,222					
Florida Municipio .....		12,680	12,387	8,889	7,232	(X)	5,137	4,387	2,903	(X)	(X)					
Guánica Municipio .....		19,427	21,888	19,984	18,795	14,889	8,666	8,849	7,583	6,310	4,462					
Guayama Municipio .....		45,362	44,301	41,588	40,183	36,249	19,711	16,368	13,595	12,355	9,046					
Guayanilla Municipio .....		21,581	23,072	21,581	21,050	18,144	8,725	8,147	6,922	6,090	4,598					
Guaynabo Municipio .....		97,924	100,053	92,886	80,742	67,042	42,012	36,826	31,452	24,387	16,870					
Gurabo Municipio .....		45,369	36,743	28,737	23,574	18,289	18,108	12,854	9,366	6,938	4,606					
Hatillo Municipio .....		41,953	38,925	32,703	28,958	21,913	17,365	13,929	10,815	8,478	5,898					
Hormigueros Municipio .....		17,250	16,614	15,212	14,030	10,827	7,783	6,423	5,271	4,463	3,105					
Humacao Municipio .....		58,466	59,035	55,203	46,134	36,023	28,100	23,545	18,342	15,023	9,013					
Isabela Municipio .....		45,631	44,444	39,147	37,435	30,430	21,267	17,166	13,497	11,445	8,211					
Jayuya Municipio .....		16,642	17,318	15,527	14,722	13,588	6,541	5,591	4,573	4,013	3,050					
Juana Díaz Municipio .....		50,747	50,531	45,198	43,505	36,270	20,019	16,490	13,496	11,774	8,604					
Juncos Municipio .....		40,290	36,452	30,612	25,397	21,814	15,718	13,064	10,235	7,892	5,948					
Lajas Municipio .....		25,753	26,261	23,271	21,236	16,545	12,397	10,947	8,865	7,439	5,060					
Lares Municipio .....		30,753	34,415	29,015	26,743	25,263	12,956	12,060	9,324	7,801	6,363					
Las Marías Municipio .....		9,881	11,061	9,306	8,747	7,841	3,987	4,124	3,204	2,623	2,117					
Las Piedras Municipio .....		38,675	34,485	27,896	22,412	18,112	16,248	12,421	8,802	6,793	4,633					
Loíza Municipio .....		30,060	32,537	29,307	20,867	39,062	12,689	10,927	8,310	5,645	9,350					
Luquillo Municipio .....		20,068	19,817	18,100	14,895	10,390	10,968	9,327	7,530	6,329	3,462					
Manatí Municipio .....		44,113	45,409	38,692	36,562	30,559	19,260	17,113	13,337	11,703	8,713					
Maricao Municipio .....		6,276	6,449	6,206	6,737	5,991	2,740	2,272	2,289	2,118	1,659					
Maunabo Municipio .....		12,225	12,741	12,347	11,813	10,792	5,546	4,482	3,881	3,217	2,611					
Mayagüez Municipio .....		89,080	98,434	100,371	96,193	85,857	42,825	39,364	35,948	31,806	23,908					
Moca Municipio .....		40,109	39,697	32,926	29,185	22,361	16,800	14,253	10,454	7,994	5,569					
Morovis Municipio .....		32,610	29,965	25,288	21,142	19,059	12,381	9,462	7,371	5,456	4,095					
Naguabo Municipio .....		26,720	23,753	22,620	20,617	17,996	12,028	8,875	7,691	6,921	5,026					
Naranjo Municipio .....		30,402	29,709	27,914	23,633	19,913	11,282	9,758	8,576	6,559	4,444					
Orocovis Municipio .....		23,423	23,844	21,158	19,332	20,201	9,255	7,946	6,348	5,235	4,340					
Patillas Municipio .....		19,277	20,152	19,633	17,774	17,828	9,360	7,677	6,601	5,099	4,331					
Peñuelas Municipio .....		24,282	26,719	22,515	19,116	15,973	9,220	8,735	6,821	5,299	3,553					
Ponce Municipio .....		166,327	r 186,468	167,749	188,046	158,961	69,630	r 66,469	60,212	55,078	38,587					
Quebradillas Municipio .....		25,919	25,450	21,425	19,728	15,582	10,754	9,095	7,105	5,616	3,855					
Rincón Municipio .....		15,200	14,767	12,213	11,788	9,094	6,994	6,827	4,986	3,959	2,670					
Río Grande Municipio .....		54,304	52,362	45,648	34,283	22,032	24,299	19,928	15,078	10,876	6,030					
Sabana Grande Municipio .....		25,265	25,935	22,843	20,207	16,343	10,958	9,982	8,133	6,736	4,652					
Salinas Municipio .....		31,078	31,113	28,335	26,438	21,837	14,380	11,876	9,997	8,300	6,001					
San Germán Municipio .....		35,527	37,105	34,962	32,922	27,990	15,920	14,335	12,409	10,473	7,946					
San Juan Municipio .....		395,326	434,374	437,745	434,849	463,242	199,915	182,101	167,979	156,086	133,589					
San Lorenzo Municipio .....		41,058	40,997	35,163	32,428	27,765	17,226	14,594	11,891	9,483	6,485					
San Sebastián Municipio .....		42,430	44,204	38,799	35,690	30,157	18,695	16,682	13,536	10,931	8,354					
Santa Isabel Municipio .....		23,274	21,665	19,318	19,854	16,056	9,575	7,569	6,315	6,007	4,254					
Toa Alta Municipio .....		74,066	63,929	44,101	31,910	18,964	27,006	21,075	13,376	9,958	4,538					
Toa Baja Municipio .....		89,609	94,085	89,494	78,246	46,384	35,546	33,473	28,008	22,736	12,482					

I Puerto Rico

Recuentos de Población y Unidades de Vivienda

Negociado del Censo de los EE.UU., Censo del 2010

Nombre del estado y número de página

Título del informe

El recuadro de títulos está debajo del encabezamiento. Esta porción de la tabla, la cual contiene los títulos de las columnas individuales, describe los datos en cada columna vertical. En el recuadro de títulos de muchas tablas, un título de conjunto de columnas aparece a lo ancho y sobre dos o más títulos de conjunto de columnas inferiores. El propósito de un título de conjunto de columnas es clasificar o calificar las partidas debajo de éste o separar la tabla en bloques que se puedan identificar en términos de aspectos principales de los datos.

Los renglones están localizados en el borde izquierdo de la tabla. Estos incluyen una lista de los títulos o descripciones de las líneas o filas. En la parte superior de los renglones está el título de renglones. El título de renglones se considera una extensión del título de la tabla y usualmente presenta designaciones y restricciones de áreas geográficas genéricas.

Cómo Utilizar este Informe del Censo

Negociado del Censo de los EE.UU., Censo del 2010

I-3

---

En los renglones se utilizan varias especificaciones para ayudar al usuario a comprender el contenido de la tabla. Usualmente, un bloque de líneas de datos está precedido por un subtítulo de renglones. El subtítulo de renglones, parecido a un título de conjunto de columnas, describe y clasifica los renglones que lo siguen. El uso de la sangría en un renglón indica la relación de una línea de datos con otra. Las líneas de datos sangradas representan subcategorías que en la mayoría de los casos, suman a un total. Ocasionalmente en tablas, es deseable presentar una o más subcategorías de una sola línea que no suma al total.

El campo de datos es la parte de la tabla estadística que contiene los datos. Se extiende desde la parte inferior del recuadro de títulos a la parte inferior de la tabla y de la derecha de los renglones al borde derecho de la página

Tanto los términos geográficos como los términos de temas aparecen en las tablas. Es importante leer las definiciones de los términos utilizados en las tablas porque los términos censales a menudo se definen de un modo especial que refleja la manera en la cual se hizo la pregunta y se tabularon los datos. Las definiciones de los términos geográficos se proveen en el Apéndice A. Las tablas censales frecuentemente incluyen medidas derivadas, tales como medianas, medias, por cientos y tasas. Estos y otros términos relacionados con los temas se definen en el Apéndice B.

### **Símbolos y Abreviaturas Geográficas**

Los siguientes símbolos se utilizan en las tablas y las explicaciones de tópicos que se cubren en los informes del Censo 2000

- Un guión “-” representa cero o una medida derivada que se redondea a menos de 0.1.
- (X) significa que no es aplicable. En los informes del censo de 1990 y anteriores, tres puntos “...” significaban no aplicable.
- (NA) significa no disponible.
- El prefijo superíndice “r” indica que se ha revisado el recuento del Censo 2000 desde la publicación de los informes del Censo 2000 como resultado de los cambios de la Resolución de Querellas sobre el Recuento Censal (CQR) (vea también <[www.census.gov/prod/cen2000/notes/errata.pdf](http://www.census.gov/prod/cen2000/notes/errata.pdf)>). Este símbolo sólo aparece en el informe CPH-2, *Recuentos de Población y Unidades de Vivienda*, del Censo 2010.
- Un símbolo de menos “-” que precede a una cifra indica una disminución. El símbolo de menos sólo aparece en el informe CPH-2, *Recuentos de Población y Unidades de Vivienda*, del Censo del 2010.

Las siguientes abreviaturas y términos geográficos podrán utilizarse en las tablas en este informe:

- La palabra “(parte)” al lado del nombre de un área geográfica en una presentación jerárquica indica que la entidad geográfica sólo está parcialmente localizada en la entidad geográfica superior. Por ejemplo, “(parte)” al lado del nombre de un lugar en una jerarquía de subdivisión de municipio-lugar indica que el lugar está localizado en más de una subdivisión de municipio. (Los lugares, además, pueden “dividirse” por municipio, urbano/rural, área metropolitana, distrito electoral u otros límites geográficos dependiendo de la presentación). Otras entidades geográficas también se pueden “dividir” por una entidad de nivel superior. La excepción es un bloque de tabulación, que es único dentro de todas las entidades geográficas en los productos del censo.
- ANVSA es un área estadística de villa de nativos de Alaska.
- ANRC es una Corporación Regional de Nativos de Alaska.
- CCD es una división censal de condado.
- CDP es un lugar designado por el censo.
- CSA es un área estadística combinada.



- NECTA es un área de ciudad y pueblo de Nueva Inglaterra.
- Área Metro es un área estadística metropolitana.
- Área Micro es un área estadística micropolitana.
- OTSA es un área estadística tribal de Oklahoma.
- SDTSA es un área estadística designada por el estado.
- TDSA es un área estadística designada por una tribu.
- UT es un territorio no organizado.

## GRÁFICAS

Algunos informes del Censo del 2010 incluyen diagramas, mapas estadísticos y otros compendios de gráficas.

## NOTAS AL USUARIO

Las notas al usuario incluyen información general explicativa, notas históricas y notas geográficas. También presentan información sobre características exclusivas del informe, y cambios o correcciones hechos muy tarde para ser reflejados en el texto o las tablas en sí. Sin embargo, a veces está información está disponible demasiado tarde incluso para ser reflejada en las notas al usuario. Por tanto, las actualizaciones están disponibles en el documento *Notes and Errata* en <[www.census.gov/prod/cen2010/notes/errata.pdf](http://www.census.gov/prod/cen2010/notes/errata.pdf)>.

## APÉNDICES

**Apéndice A, Términos y Conceptos Geográficos.** Provee información sobre los tipos de áreas geográficas e información relacionada utilizada en los informes del censo.

**Apéndice B, Definiciones de las Características de los Temas.** Contiene las definiciones de los términos relacionados con los temas utilizados en los productos del censo, incluyendo explicaciones de las medidas derivadas, limitaciones de los datos y comparabilidad con censos anteriores. Los temas se listan en orden alfabético. Las características de población se definen primero, seguidas por las definiciones de los temas sobre vivienda.

**Apéndice C, Procedimientos para la Recopilación y Procesamiento de Datos.** Explica la misión y el alcance del Censo del 2010, y provee descripciones condensadas de las operaciones del Censo del 2010.

**Apéndice D, Cuestionario.** Presenta un facsímil del cuestionario del Censo del 2010 utilizado para recopilar datos para este informe.

**Apéndice E, Mapas.** Contiene los mapas que indican las áreas geográficas presentadas en este informe.

**Apéndice F, Análisis Operacional y Precisión de los Datos.** Provee información sobre las operaciones del Censo del 2010, incluida la enumeración de alojamientos de grupo, la confidencialidad de los datos, imputación de la clasificación de unidades de vivienda y recuentos de población, fuentes de errores en los datos y edición de los datos.

**Apéndice G, Regla de Residencia y Situaciones de Residencia para el Censo del 2010 de los Estados Unidos.** Contiene una descripción de la regla de residencia y situaciones de residencia utilizada por los trabajadores del Negociado del Censo, como guía para decidir dónde se deberían contar las personas en el Censo del 2010. Este documento es la base para las secciones relacionadas con la residencia de los cuestionarios, instrumentos de recopilación, materiales de campo y materiales de adiestramiento.

---

**Apéndice H, Reconocimientos.** Lista a muchos de los empleados del Negociado del Censo que participaron en la preparación del informe.

# Guía para la Localización de Tablas

## TEMAS POR TIPO DE ÁREA GEOGRÁFICA Y NÚMERO DE TABLA

Los tipos de áreas geográficas que se presentan en este informe se muestran en el lado, y los temas en la parte superior. Vea el Apéndice A para una descripción de las clasificaciones de área y el Apéndice B para las definiciones y explicaciones de las características de los temas.

Área geográfica	Población			Unidades de vivienda			Medida del área		Promedio por milla cuadrada de terreno (densidad)		Número de lugares
	Censo del 2010	Censos anteriores	Cambios desde los censos anteriores	Censo del 2010	Censos anteriores	Cambios desde los censos anteriores	Área total	Área de tierra	Población	Unidades de vivienda	
<b>PUERTO RICO</b>											
Total . . . . .	1,2,3,4,5,7,8,9,12	1,4,8,9	1,5,9	1,2,4,5,8,9,12	1,4,8,9	1,5,9	8,9	2,5,8,9	5,8,9	5,8,9	1,3
Urbana y rural . . . . .	1,2,3,7,12	1	1	1,2,12	1	1	—	2	—	—	3
Definición actual de urbana . . . . .	1,2,7,12	1	1	1,2,12	1	1	—	2	—	—	—
Definición de urbana de 1950–90 . . . . .	1	1	1	1	1	1	—	—	—	—	—
Urbana y rural por tamaño de lugar . . . . .	3	—	—	—	—	—	—	—	—	—	3
En área urbanizada y en grupo urbano . . . . .	2,7,12	—	—	2,12	—	—	—	2	—	—	—
Tamaño de área urbana . . . . .	2	—	—	2	—	—	—	2	—	—	—
En lugar y no en lugar . . . . .	3,7	—	—	—	—	—	—	—	—	—	3
<b>MUNICIPIO</b>											
Total . . . . .	4,5,6,8	4,6,8	5,6	4,8	4,8	5	8	5,8	5,8	5,8	—
Urbana y rural . . . . .	7	—	—	—	—	—	—	—	—	—	—
Por orden de cambio porcentual . . . . .	6	6	6	—	—	—	—	—	—	—	—
<b>SUBDIVISIÓN DE MUNICIPIO</b>											
Por condado . . . . .	8	8	—	8	8	—	8	8	8	8	—
En orden alfabético . . . . .	9	9	9	9	9	9	9	9	9	9	—
<b>LUGAR</b>											
Por condado y subdivisión de condado . . . . .	8	8	—	8	8	—	8	8	8	8	—
En orden alfabético . . . . .	9	9	9	9	9	9	9	9	9	9	—
Por orden del 2010 . . . . .	10	10	—	10	10	—	—	—	—	—	—
Por orden de cambio de por ciento . . . . .	11	11	11	—	—	—	—	—	—	—	—
<b>ÁREA URBANA</b>											
Área urbanizada y grupo urbano . . . . .	12	—	—	12	—	—	—	—	—	—	—



# Notas al Usuario

---

Información adicional relacionada con este producto del Censo del 2010 podría estar disponible después de que se publique este informe. Esta información, titulada *Notes and Errata*, está disponible en formato de documento portátil (PDF) en el sitio de Internet del Negociado del Censo en <[www.census.gov/prod/cen2010/notes/errata.pdf](http://www.census.gov/prod/cen2010/notes/errata.pdf)>.

## NOTAS GENERALES

### Nota al Usuario 1

El usuario debe tener presente las limitaciones de muchos de estos datos. Por favor, refiérase al texto que se provee con este informe para más explicación sobre las limitaciones de los datos. La población y otros datos que se muestran en este informe para el Censo del 2010 son al 1 de abril de 2010; los límites usados para todas las entidades geográficas son al 1 de enero de 2010. Se propone usar todos los límites solamente para la recopilación y presentación de datos estadísticos del Negociado del Censo; su descripción y designación para fines estadísticos no constituye una determinación de autoridad o derecho jurisdiccionales. Las correcciones a los datos del Censo del 2010 como resultado de cambios certificados de la Resolución de Querellas sobre el Recuento Censal (CQR) están disponibles en el sitio de Internet del Negociado del Censo en <[www.census.gov/prod/cen2010/notes/errata.pdf](http://www.census.gov/prod/cen2010/notes/errata.pdf)>.

### Nota al Usuario 2

La comparabilidad de los datos para subdivisiones de condado se muestra solamente cuando la subdivisión de condado contiene esencialmente el mismo territorio que se reportó para el Censo 2000 (por lo general, definido como al menos el 60 por ciento del territorio previo). No se provee comparabilidad para las subdivisiones de condado que se han revisado de manera considerable. El condado señala las entidades revisadas dentro del condado. Los cambios a una entidad geográfica pueden ser resultado de acciones de cambios legales, cambio en las definiciones estadísticas, corrección de límites anteriores o errores de trazado, o información nueva que es errónea.

La comparabilidad de un lugar incorporado o un lugar designado por el censo (CDP) se provee para todos los lugares que conservaron su nombre o área general sin importar la cantidad de cambio territorial entre censos. La comparabilidad de un lugar no se muestra si la entidad es nueva para el Censo del 2010 o es resultado de una unión que creó una entidad completamente nueva, o si un área geográfica del Censo del 2010 no comparte ningún área con un área del mismo nombre del Censo 2000. La comparabilidad de un área de indios americanos (incluidas subdivisiones tribales), área de nativos de Alaska, y área de nativos de Hawaii sigue las mismas reglas que para la comparabilidad de un lugar.

### Nota al Usuario 3

Cuando sea aplicable, las tablas muestran los recuentos revisados del Censo 2000 de la población y/o unidades de vivienda que se obtuvieron como resultado del programa de Resolución de Querellas sobre el Recuento Censal (CQR). Estos recuentos revisados se acompañan con un prefijo “r” en las tablas de datos.

Los valores derivados (por ejemplo, distribución porcentual, densidad o cambio) que se calculan de los recuentos de población o unidades de vivienda del Censo 2000 explican las revisiones de CQR mencionadas anteriormente en ciertos casos solamente.

- Los cálculos incluyen los recuentos corregidos del Censo 2000 cuando una tabla:
  - Muestra cambios de población o de unidades de vivienda (o cambio porcentual) del 2000 al 2010.
  - Muestra cambios de población o de unidades de vivienda (o cambio porcentual) del 1990 al 2000, y también muestra el recuento de población o unidades de vivienda del 2000 del cuál se derivó.

- 
- Muestra la densidad o distribución porcentual de la población o unidad de vivienda del 2000, y también muestra el recuento de población o unidades de vivienda del 2000 del cual se derivó.
  - Los cálculos no incluyen los recuentos corregidos del Censo 2000 cuando una tabla:
    - Muestra cambios de población o de unidades de vivienda (o cambio porcentual) del 1990 al 2000, pero no muestra el recuento de población o unidades de vivienda del 2000 del cual se derivó.
    - Muestra la densidad o distribución porcentual de la población o unidad de vivienda del 2000, pero no muestra el recuento de población o unidades de vivienda del 2000 del cual se derivó.
  - Cuando una tabla muestra los componentes de un recuento revisado de población o unidades de vivienda del 2000 (por ejemplo, clasificado por urbana/rural o por tamaño del lugar), los componentes no se pueden sumar al recuento total de la población o de las unidades de vivienda porque los componentes no se revisaron durante el programa CQR del 2000. Por lo tanto, cualquier valor derivado (por ejemplo, distribución porcentual o número de lugares por tamaño de la población) para los componentes no se puede contar tampoco para los recuentos revisados del Censo 2000.

## NOTAS DE CORRECCIÓN

Cerillos Hoyos comunidad, Ponce Municipio

El nombre de Cerillos Hoyos comunidad debe ser Cerrillos Hoyos; se muestra incorrectamente como Cerillos Hoyos.

Rodríguez zona urbana, Cidra Municipio

La descripción de área legal/estadística de Rodríguez Hevia zona urbana debe ser comunidad (Rodríguez Hevia comunidad).

## NOTAS HISTÓRICAS

Estados Unidos adquirió el área de Puerto Rico de España en el año 1898. El Congreso les concedió la ciudadanía a las personas de Puerto Rico en el año 1917. El área se convirtió en estado libre asociado el 25 de julio de 1952, con el derecho a tener su propio gobierno interno.

Los datos censales de los censos periódicos están disponibles para Puerto Rico, a partir del censo que llevó a cabo el Departamento de Guerra en el año 1899. Los datos de fechas anteriores están disponibles de los censos llevados a cabo por el gobierno de España desde 1765 a 1897.

## NOTAS GEOGRÁFICAS

Puerto Rico está dividido en 78 municipios, los cuales el Negociado del Censo trata de manera similar que a los condados en los Estados Unidos para propósitos de la presentación de los datos. Las 902 subdivisiones de municipio consisten de 827 barrios y 75 barrios-pueblo. Un barrio-pueblo representa la sede del gobierno de cada municipio excepto Florida, Ponce y San Juan. El Negociado del Censo identifica 37 áreas en el mar Caribe que no están dentro de una subdivisión de municipio; estas áreas no se asignan a ninguna subdivisión de municipio y no se cuentan en el número de subdivisiones de municipio. En 23 municipios, todos los 20 barrios-pueblos o parte de ellos, y 10 barrios se subdividen a su vez en 145 subbarrios.

No hay lugares incorporados en Puerto Rico. Los 253 lugares en Puerto Rico son entidades estadísticas llamadas comunidades y zonas urbanas, y son similares a los CDP en los Estados Unidos. Una zona urbana representa un área poblada relacionada con el centro administrativo de un municipio. Todas las comunidades y zonas urbanas se muestran como dependientes dentro de barrios y barrios-pueblo.

## NOTAS DE CAMBIOS GEOGRÁFICOS

Las notas de cambios geográficos que se listan a continuación documentan entidades geográficas de alto nivel—condados y sus equivalentes; subdivisiones de condado; y lugares—que son diferentes de la

información reportada en el Censo 2000. Las notas identifican las entidades geográficas cuyos nombres, descripciones legales y/o límites hayan cambiado, entidades que han dejado de existir, entidades que se han establecido nuevas (tanto legales como estadísticas), y cambios en las relaciones geográficas, tales como lugares que existen en un condado y se han expandido a otro condado o han dejado de formar parte de otro condado (las notas no identifican los otros condados a los que pertenecen las entidades; esto se puede determinar en la Tabla 9 de esta publicación), lugares que se han retirado de las subdivisiones de condado comparables del 2000, y lugares que se han vuelto independientes de una o más subdivisiones de condado o dependientes dentro de ellas. Los cambios se reportan por condados y áreas dentro de condados; los condados sin cambios no se muestran en la lista; las áreas sin cambios no se muestran. Algunos de los cambios reportados en nombres, estatus legal o relaciones legales pueden ser incorrectos; de ser así, se muestra la versión corregida en cualquier sección de Notas de Corrección que aparece anteriormente. Algunos de los cambios son el resultado de acciones legales que tuvieron lugar antes del Censo 2000 pero que no se reportaron en ese censo.

Para el Censo del 2010, las notas reflejan cualquier cambio de límite que afecte una entidad geográfica, sin importar si es resultado de una acción legal, la redefinición de un área estadística, la corrección de un error de trazado previo o nueva información errónea. Entre el Censo 2000 y el Censo del 2010 el Negociado del Censo invirtió en mejorar la precisión de las coordenadas en su base de datos geográficos. Como resultado, las posiciones geográficas de los límites pueden ser diferentes entre los dos censos, aunque hayan ocurrido pocos o ningunos cambios en los límites. Al recopilar las Notas de Cambios Geográficos, el Negociado del Censo inspeccionó las múltiples correcciones para determinar si algún cambio afectó en realidad un área o población significativa. Por ejemplo, el texto que aparece en el nivel de condado “todas las MCD [subdivisiones civiles menores] revisadas” puede reflejar una redistribución legal de todas las subdivisiones del condado, un cambio menor o mayor de la ubicación de los límites de las subdivisiones de condado debido a mapas más precisos, información más precisa sobre los límites, o una combinación de estos factores que, de una manera u otra, afecta a cada subdivisión en un condado. Las correcciones de límites que tuvieron como resultado que lugares incorporados adquirieran o perdieran territorio se muestran como anexiones o separaciones, incluso si no tuvo lugar una acción legal entre el 2000 y 2010. La mayoría de los lugares que se muestran con una separación son el resultado de tales correcciones. En los estados cuyas entidades legales en raras ocasiones tienen cambios de límites legales, tales como los estados de Nueva Inglaterra, la mayoría de las entidades que reportan haber anexado, separado, intercambiado, adquirido o perdido territorio lo hicieron como resultado de cambios en los mapas, no de acciones legales. La extensión y localización de los cambios de límites que afectan una entidad particular se pueden determinar comparando los TIGER/Line® Shapefiles, los Archivos de Límites Cartográficos o el conjunto de mapas comparables para los censos del 2000 y el 2010.

### **Municipios, Subdivisiones de Municipio y Lugares**

Adjuntas Municipio—*Relaciones Eliminadas*: La zona urbana Adjuntas se separó del barrio Vegas Abajo.

Aguada Municipio—*Cambios en los MCD*: El barrio Piedras Blancas adquirió área del barrio Lagunas; *Cambios en los CDP*: La zona urbana Aguada adquirió área.

Aguadilla Municipio—*Cambios en los MCD*: El barrio-pueblo Aguadilla adquirió área del barrio Caimital Bajo; *Cambios de Subbarrio*: Los subbarrios de Santa Bárbara y adquirieron Tamarindo eliminadas área.

Aguas Buenas Municipio—*Cambios en el Municipio*: Barrio Jagüeyes, Municipio Aguas Buenas, cedieron área a barrio Hato Nuevo barrio, Municipio Guaynabo; *Cambios en los CDP*: La zona urbana Aguas Buenas adquirió área; *Relaciones Eliminadas*: La zona urbana Aguas Buenas se separó del barrio Cagüitas.

Barceloneta Municipio—*Cambios en los CDP*: La comunidad Tiburones adquirió área.

Bayamón Municipio—*Cambios en los CDP*: La zona urbana Bayamón zona adquirió y perdió área.

Cabo Rojo Municipio—*Nuevos CDP*: Comunidad El Combate.

---

Caguas Municipio—*Cambios de Nombre*: El nombre de la comunidad de Bairoa cambió a Las Carolinas; *Nuevos CDP*: Las comunidades Bairoa La Vienticinco, Hacienda San Jose, La Liga, Los Panes, Los Prados y Parcelas Viejas Borinquen; *Cambios en los CDP*: La comunidad Las Carolinas adquirió área.

Camuy Municipio—*Cambios en los MCD*: El barrio-pueblo Camuy adquirió área del barrio Puente barrio; *Nuevos CDP*: Comunidad Alianza; *Cambios en los CDP*: La comunidad Camuy adquirió área.

Canóvanas Municipio—*Cambios en el Municipio*: el barrio Torrecilla Alta, Canóvanas municipio, adquirió área del barrio Torrecilla Alta, municipio Loíza; *Cambios en los CDP*: las comunidades Lomas y Santa Bárbara adquirieron área.

Carolina Municipio—*Cambios de Nombre*: El barrio Hoyo Mulas cambió a Buena Vista; *Cambios en el Municipio*: El barrio Sabana Abajo, municipio Carolina, cedió área al barrio Sabana Llana Norte, municipio San Juan.

Cayey Municipio—*Cambios en los MCD*: El barrio-pueblo Cayey adquirió área de los barrios Monte Llano, Rincón y Toíta; *Cambios de Subbarrio*: Los subbarrios Pueblo Norte y Pueblo Sur adquirieron área; *Relaciones Eliminadas*: La zona urbana Cayey se separó de los barrios Matón Arriba y Rincón, el último debido a un cambio de límite de MCD.

Ceiba Municipio—*CDP Eliminados*: Comunidad Roosevelt Roads (parte).

Cidra Municipio—*Correcciones*: La comunidad Rodríguez Hevia se muestra erróneamente como zona urbana; *Cambios de MCD*: El barrio Certenejas barrio se formó de parte del barrio Bayamón; *Nuevos CDP*: La comunidad Rodríguez Hevia; *Cambios en los CDP*: La zona urbana Cidra adquirió área; *Relaciones Eliminadas*: La zona urbana Cidra se separó del barrio Río Abajo.

Coamo Municipio—*Cambios en los MCD*: El barrio-pueblo Coamo adquirió área del barrio Palmarejo.

Comerio Municipio—*Cambios en los CDP*: La zona urbana Comerío perdió área.

Corozal Municipio—*Cambios en los MCD*: El barrio-pueblo Corozal adquirió área del barrio Pueblo.

Culebra Municipio—*Cambios en los MCD*: El barrio Playa Sardinas I adquirió área del barrio-pueblo Culebra; *Cambios en los CDP*: La zona urbana Culebra adquirió área; *Relaciones Eliminadas*: La zona urbana Culebra se separó del barrio Playa Sardinas II debido a una corrección de límite de MCD.

Dorado Municipio—*Relaciones Eliminadas*: La zona urbana Dorado se separó del barrio Mameyal.

Fajardo Municipio—*Cambios en los MCD*: Los barrios Quebrada Fajardo y Sardinera adquirieron área del barrio-pueblo Fajardo; *Cambios de Subbarrio*: Los subbarrios Pueblo Norte y Puerto Real perdieron área; *Nuevos CDP*: Comunidad Las Croabas.

Guánica Municipio—*Nuevos CDP*: Comunidad El Tumbao.

Guayama Municipio—*Nuevos CDP*: Comunidad Pueblito del Carmen; *Cambios en los CDP*: La zona urbana Guayama adquirió área.

Guayanilla Municipio—*Cambios en los MCD*: El barrio Magas adquirió área del barrio-pueblo Guayanilla; *Cambios de Subbarrio*: El subbarrio Poblado Sitios perdió área; *Cambios en los CDP*: La zona urbana Guayanilla perdió área.

Guaynabo Municipio—*Cambios en el Municipio*: El barrio Hato Nuevo, municipio Guaynabo, adquirió área del barrio Jagüeyes, municipio Aguas Buenas.

Gurabo Municipio —*Cambios en los MCD*: El barrio Jaguas adquirió área del barrio Celada barrio y cedió área al barrio Quebrada Infierno; *Nuevos CDP*: Comunidad Parcelas de Navarro; *Relaciones Eliminadas*: La zona urbana Gurabo se separó del barrio Hato Nuevo.



Hatillo Municipio—*Cambios en los MCD*: El barrio-pueblo Hatillo adquirió área del barrio Hatillo; *Relaciones Eliminadas*: La comunidad Rafael Capó se separó del barrio Bayaney.

Humacao Municipio—*Nuevos CDP*: Las comunidades Buena Vista, Candelero Abajo y Palmas del Mar; *Relaciones Eliminadas*: La zona urbana Humacao se separó del barrio Buena Vista; La comunidad Punta Santiago se separó del barrio Antón Ruíz.

Isabela Municipio—*Cambios en los MCD*: El barrio Guayabos adquirió área del barrio Coto.

Juana Díaz Municipio—*Cambios en los MCD*: El barrio Guayabal adquirió área del barrio Collores; *Nuevos CDP*: Comunidad Piedra Aguza.

Lajas Municipio—*Nuevos CDP*: Comunidad Maguayo.

Lares Municipio—*Cambios en los MCD*: El barrio Lares adquirió área del barrio Buenos Aires.

Loíza Municipio—*Cambios en el Municipio*: El barrio Torrecilla Alta, municipio Loíza, cedió área al barrio Torrecilla Alta, municipio Canóvanas.

Manatí Municipio—*Cambios en los MCD*: El barrio Río Arriba Saliente adquirió área del barrio Coto Sur; *Relaciones Eliminadas*: La zona urbana Manatí se separó del barrio Tierras Nuevas Saliente.

Maunabo Municipio—*Cambios en los MCD*: El barrio Tumbao se formó de parte del barrio Palo Seco.

Mayagüez Municipio—*Cambios en los MCD*: El barrio Sábalo adquirió área del barrio-pueblo Mayagüez; *Cambios de Subbarrio*: El subbarrio Cárcel perdió área.

Moca Municipio —*Cambios en los MCD*: El barrio Plata adquirió área del barrio Cerro Gordo.

Naguabo Municipio—*CDP Eliminados*: Roosevelt Roads (parte).

Naranjito Municipio—*Cambios en los MCD*: El barrio-pueblo Naranjito adquirió área del barrio Achiote; *Cambios en los CDP*: La zona urbana Naranjito adquirió área.

Orocovis Municipio—*Cambios en los MCD*: El barrio Collores adquirió área del barrio Cacaos.

Patillas Municipio—*Cambios en los MCD*: El barrio-pueblo Patillas adquirió área de los barrios Cacao Alto, Cacao Bajo, Mamey, Marín y Pollos; *Cambios en los CDP*: La comunidad Lamboglia perdió área; La zona urbana Patillas adquirió área.

Ponce Municipio—*Correcciones*: La comunidad Cerrillos Hoyos se muestra erróneamente como Cerillos Hoyos; *Cambios de MCD*: El barrio Canas Urbano adquirió área del barrio Segundo; el barrio Machuelo Arriba adquirió área del barrio Portugués; el barrio Portugués cedió área al barrio Machuelo Arriba; el barrio Portugués Urbano adquirió área del barrio Segundo y perdió área al barrio Sexto; el barrio Segundo cedió área a los barrios Canas Urbano y Portugués Urbano; el barrio Sexto adquirió área del barrio Portugués Urbano; *Cambios de Subbarrio*: el subbarrio Clausells adquirió área; *Nuevos CDP*: comunidades de Anon Raices, Calzada, Cerrillos Hoyos, Corral Viejo, El Paraíso, La Yuca, Monte Verde, Parcelas Mandry, Quebrada del Agua, Tibes y Vayas.

Quebradillas Municipio—*Cambios en los MCD*: El barrio-pueblo Quebradillas adquirió área de los barrios Cacao y Terranova; *Cambios en los CDP*: Las comunidades Cacao y San Antonio estaban invertidas en el 2000; el área en la comunidad de Cacao en el 2010 se mostró en la comunidad de San Antonio en el 2000 y viceversa; la zona urbana Quebradillas adquirió área.

Salinas Municipio—*Relaciones Eliminadas*: La comunidad Coco se separó del barrio Aguirre.

San Germán Municipio—*Cambios en los MCD*: Los barrios Caín Alto y Caín Bajo adquirieron área del barrio Hoconuco Alto; *Cambios en los CDP*: la zona urbana San Germán adquirió área.

---

San Juan Municipio—*Cambios en el Municipio*: el barrio Sabana Llana Norte, municipio San Juan, adquirió área del barrio Sabana Abajo, Municipio Carolina; *Cambios de MCD*: El barrio El Cinco cedió área al barrio Gobernador Piñero; El barrio Gobernador Piñero adquirió área de los barrios El Cinco y Monacillo Urbano; el barrio Monacillo adquirió área del barrio Monacillo Urbano; el barrio Monacillo Urbano cedió área a los barrios Gobernador Piñero y Monacillo; el barrio Oriente adquirió área del barrio Sabana Llana Norte; el barrio Sabana Llana Norte cedió área al barrio Oriente; *Cambios de Subbarrio*: los subbarrios López Sicardó y San José adquirieron área; *Cambios en los CDP*: la zona urbana San Juan adquirió área de la zona urbana Carolina (debido a un cambio de límites de municipio).

San Lorenzo Municipio—*Relaciones Eliminadas*: la zona urbana San Lorenzo se separó de los barrios Florida y Quebrada.

San Sebastián Municipio—*Cambios en los MCD*: el barrio Bahomamey adquirió área del barrio-pueblo San Sebastián; *Cambios de Subbarrio*: el subbarrio Norzagaray perdió área.

Toa Alta Municipio—*Cambios en los MCD*: el barrio Contorno adquirió área del barrio-pueblo Toa Alta; el barrio Ortíz adquirió área del barrio Quebrada Cruz; *Relaciones Eliminadas*: la zona urbana Toa Alta se separó del barrio Mucarabones.

Toa Baja Municipio—*Cambios en los MCD*: el barrio Sabana Seca adquirió área del barrio Candelaria; *Cambios en los CDP*: Las comunidades Candelaria y Candelaria Arenas perdieron área; La comunidad Sabana Seca adquirió y perdió área; *Relaciones Eliminadas*: la comunidad Candelaria Arenas se separó del barrio Sabana Seca; la comunidad Sabana Seca se separó del barrio Candelaria.

Utuado Municipio—*Cambios de MCD*: el barrio-pueblo Utuado adquirió área de los barrios Arenas, Salto Abajo y Viví Abajo; *Cambios en los CDP*: la zona urbana Utuado adquirió área; *Relaciones Eliminadas*: la zona urbana Utuado se separó del barrio Arenas.

Vega Baja Municipio—*Cambios en los CDP*: La zona urbana Vega Baja adquirió área.

Vieques Municipio—*Cambios en los MCD*: el barrio Florida adquirió área de los barrios Mosquito y Puerto Ferro y cedió área al barrio-pueblo Isabel II; el barrio-pueblo Isabel II adquirió área de los barrios Florida y Pueblo Ferro y cedió área al barrio Puerto Diablo; el barrio Llave adquirió área de los barrios Mosquito y Punta Arenas y cedió área al barrio Puerto Real; el barrio Mosquito cedió área a los barrios Florida y Llave; el barrio Puerto Diablo adquirió área del barrio-pueblo Isabel II e intercambió área con el barrio Puerto Ferro; el barrio Puerto Ferro intercambio área con el barrio Puerto Diablo y cedió área al barrio Florida y al barrio-pueblo Isabel II; el barrio Puerto Real adquirió área del barrio Llave; el barrio Punta Arenas cedió área al barrio Llave; *Cambios en los CDP*: la zona urbana Vieques adquirió área.

Villalba Municipio—*Cambios en los MCD*: el barrio Villalba Arriba adquirió área del barrio-pueblo Villalba.

## Desglose de Áreas Urbanas y Lugares: 2010

Área Urbana	Lugar dentro de Área Urbana	Área Urbana	Lugar dentro de Área Urbana
<b>ÁREA URBANIZADA</b>		<b>ÁREA URBANIZADA—Cont.</b>	
Aguadilla--Isabela--San Sebastián, PR Área urbanizada	Aceitunas comunidad Aguada zona urbana Aguadilla zona urbana (parte) Añasco zona urbana (parte) Cabán comunidad Espino comunidad (parte) Hato Arriba comunidad Isabela zona urbana (parte) Juncal comunidad (parte) La Playa comunidad (parte) Lares zona urbana Las Marías comunidad Las Marías zona urbana (parte) Luyando comunidad Moca zona urbana Mora comunidad Quebrada comunidad Rafael Hernández comunidad Rincón zona urbana San Antonio comunidad San Sebastián zona urbana Stella comunidad (parte) Utua zona urbana (parte)	Juana Díaz, PR Área urbanizada—Cont.	Piedra Aguza comunidad Ponce zona urbana (parte) Potato Pastillo comunidad Río Cañas Abajo comunidad Villalba zona urbana
Arecibo, PR Área urbanizada	Alianza comunidad Arecibo zona urbana (parte) Cacao comunidad (parte) Camuy zona urbana Carrizales comunidad Corcovado comunidad Hatillo zona urbana (parte) Piedra Gorda comunidad Quebradillas zona urbana Rafael Capó comunidad Rafael González comunidad San Antonio comunidad	Mayagüez, PR Área urbanizada	Hormigueros zona urbana Mayagüez zona urbana (parte)
Fajardo, PR Área urbanizada	Aguas Claras comunidad (parte) Ceiba zona urbana Daguao comunidad (parte) Duque comunidad Fajardo zona urbana Las Croabas comunidad (parte) Luis M. Cintrón comunidad (parte) Luquillo zona urbana (parte) Naguabo zona urbana Playa Fortuna comunidad (parte) Ramos comunidad	Ponce, PR Área urbanizada	Calzada comunidad Corral Viejo comunidad El Paraíso comunidad La Yuca comunidad Marueño comunidad (parte) Ponce zona urbana (parte) Quebrada del Agua comunidad Tallaboa comunidad (parte) Tibes comunidad (parte) Vayas comunidad
Florida--Imbér--Barceloneta, PR Área urbanizada	Animas comunidad Bajadero comunidad (parte) Barceloneta zona urbana (parte) Búfalo comunidad Florida zona urbana (parte) Garrochales comunidad Imbér comunidad La Alianza comunidad Pajonal comunidad Sabana Hoyos comunidad Tiburones comunidad	San Germán--Cabo Rojo--Sabana Grande, PR Área urbanizada	Betances comunidad Boquerón comunidad Cabo Rojo zona urbana Lajas zona urbana Liborio Negrón Torres comunidad Maguayo comunidad Monte Grande comunidad (parte) Palmarejo comunidad Pole Ojea comunidad Puerto Real comunidad (parte) Sabana Eneas comunidad Sabana Grande zona urbana San Germán zona urbana
Guayama, PR Área urbanizada	Arroyo zona urbana (parte) Buena Vista comunidad Central Aguirre comunidad (parte) Coquí comunidad (parte) Corazón comunidad (parte) Guayama zona urbana (parte) Jobos comunidad Lamboglia comunidad Olimpo comunidad Palmas comunidad Patillas zona urbana (parte) Yaurel comunidad (parte)	San Juan, PR Área urbanizada	Aguas Buenas zona urbana Aibonito zona urbana Antón Ruiz comunidad Bairoa La Vienticinco comunidad Bajandas comunidad Barahona comunidad Barranquitas zona urbana Bartolo comunidad Bayamón zona urbana Bayamón comunidad Benítez comunidad (parte) Boquerón comunidad Breñas comunidad Buena Vista comunidad Caguas zona urbana (parte) Campanilla comunidad Campo Rico comunidad Candelaria comunidad Candelaria Arenas comunidad Candelerio Abajo comunidad Candelerio Arriba comunidad Canóvanas zona urbana Carolina zona urbana (parte) Cataño zona urbana (parte) Cayey zona urbana Ceiba comunidad Celada comunidad Ciales zona urbana Cidra zona urbana Comerio zona urbana Comunas comunidad (parte) Corozal zona urbana Coto Norte comunidad Dorado zona urbana (parte) El Mangó comunidad El Negro comunidad (parte) Fránquez comunidad Galateo comunidad G. L. García comunidad Guaynabo zona urbana (parte) Gurabo zona urbana Hacienda San Jose comunidad Hato Candal comunidad H. Rivera Colón comunidad Humacao zona urbana Ingenio comunidad (parte) Jagual comunidad Juncos zona urbana
Juana Díaz, PR Área urbanizada	Aguilita comunidad Capitanejo comunidad (parte) Cerillos Hoyos comunidad Coto Laurel comunidad (parte) Guayabal comunidad (parte) Juana Díaz zona urbana Luis Lloréns Torres comunidad Parcelas Mandry comunidad (parte)		

## Desglose de Áreas Urbanas y Lugares: 2010—Cont.

Área Urbana	Lugar dentro de Área Urbana	Área Urbana	Lugar dentro de Área Urbana
<b>ÁREA URBANIZADA—Cont.</b>		<b>GRUPO URBANO</b>	
San Juan, PR Área urbanizada—Cont.	La Dolores comunidad La Fermina comunidad La Liga comunidad La Luisa comunidad (parte) Las Carolinas comunidad (parte) Las Piedras zona urbana Levittown comunidad (parte) Loíza zona urbana (parte) Lomas comunidad (parte) Los Panes comunidad Los Prados comunidad Manatí zona urbana (parte) Martorell comunidad Miranda comunidad Monserrate comunidad (parte) Morovis zona urbana Mucarabones comunidad Naranjito zona urbana Orocovis zona urbana Pájaros comunidad Palmas del Mar comunidad (parte) Palmer comunidad Palomas comunidad Parcelas de Navarro comunidad Parcelas La Milagrosa comunidad Parcelas Nuevas comunidad Parcelas Viejas Borinquen comunidad Pastos comunidad Peña Pobre comunidad Playita comunidad (parte) Pueblito del Río comunidad Punta Santiago comunidad Río Blanco comunidad (parte) Río Grande zona urbana Río Lajas comunidad Rodríguez Hevia zona urbana Rosa Sánchez comunidad (parte) Sabana comunidad Sabana Seca comunidad San Antonio comunidad San Isidro comunidad San José comunidad San Juan zona urbana (parte) San Lorenzo zona urbana Santa Bárbara comunidad Santa Clara comunidad Suárez comunidad Tierras Nuevas Poniente comunidad (parte) Toa Alta zona urbana Toa Baja zona urbana Trujillo Alto zona urbana Vázquez comunidad (parte) Vega Alta zona urbana Vega Baja zona urbana (parte) Vieques comunidad Yabucoa zona urbana (parte)	Adjuntas, PR Grupo urbano  Coamo, PR Grupo urbano   Coco--Salinas, PR Grupo urbano   Emajagua, PR Grupo urbano  Jayuya, PR Grupo urbano  Maricao, PR Grupo urbano  Santa Isabel, PR Grupo urbano  Vieques (Vieques Municipio), PR Grupo urbano	Adjuntas zona urbana (parte)  Coamo zona urbana (parte) El Ojo comunidad Los Llanos comunidad (parte) Mariano Colón comunidad (parte) Palmarejo comunidad (parte)  Coco comunidad (parte) Jauca comunidad (parte) Las Ochenta comunidad (parte) Parcelas Peñuelas comunidad (parte) Playita comunidad Salinas zona urbana  Emajagua comunidad Maunabo zona urbana Palo Seco comunidad (parte)  Jayuya zona urbana  Maricao zona urbana  Playita Cortada comunidad (parte) Santa Isabel zona urbana  Esperanza comunidad (parte) Vieques zona urbana (parte)
Yauco, PR Área urbanizada	El Tumbao comunidad (parte) Fuig comunidad (parte) Guánica zona urbana (parte) Guayanilla zona urbana Indios comunidad Lluveras comunidad Magas Arriba comunidad (parte) María Antonia comunidad Palomas comunidad Peñuelas zona urbana Santo Domingo comunidad (parte) Tallaboa Alta comunidad Yauco zona urbana		

Tabla 1.

## Población: El Primer Censo al 2010; y Unidades de Vivienda: 1950 a 2010

[Para información relacionada con recuentos históricos y cambios geográficos, vea "Notas al Usuario". Para información sobre la protección de la confidencialidad, errores ajenos al muestreo y las definiciones, vea los Apéndices]

Puerto Rico Urbana y Rural	Total para Puerto Rico				Urbana			Rural			Por ciento del total	
	Número	Cambio desde el censo anterior		Número de lugares de 2,500 o más	Número	Cambio desde el censo anterior		Número	Cambio desde el censo anterior		Urbana	Rural
		Número	Por ciento			Número	Por ciento		Número	Por ciento		
<b>POBLACIÓN</b>												
<b>Definición actual de urbana:</b>												
2010 (1 de abr.) . . . . .	3,725,789	-82,814	-2.2	113	3,493,256	-102,265	-2.8	232,533	19,444	9.1	93.8	6.2
2000 (1 de abr.) . . . . .	3,808,603	286,566	8.1	112	3,595,521	324,313	9.9	213,089	-37,740	-15.0	94.4	5.6
1990 (1 de abr.) . . . . .	3,522,037	(X)	(X)	105	3,271,208	(X)	(X)	250,829	(X)	(X)	92.9	7.1
<b>Definición de urbana 1950-90:</b>												
1990 (1 de abr.) . . . . .	3,522,037	325,517	10.2	105	2,508,346	373,981	17.5	1,013,691	-48,464	-4.6	71.2	28.8
1980 (1 de abr.) . . . . .	3,196,520	484,487	17.9	98	2,134,365	558,874	35.5	1,062,155	-74,387	-6.5	66.8	33.2
1970 (1 de abr.) . . . . .	2,712,033	362,489	15.4	84	1,575,491	536,190	51.6	1,136,542	-173,701	-13.3	58.1	41.9
1960 (1 de abr.) . . . . .	2,349,544	138,841	6.3	55	1,039,301	(X)	(X)	1,310,243	(X)	(X)	44.2	55.8
<b>Definición de urbana antes del 1950:</b>												
1960 (1 de abr.) . . . . .	2,349,544	138,841	6.3	55	950,585	55,772	6.2	1,398,959	83,069	6.3	40.5	59.5
1950 (1 de abr.) . . . . .	2,210,703	341,448	18.3	54	894,813	328,456	58.0	1,315,890	12,992	1.0	40.5	59.5
1940 (1 de abr.) . . . . .	1,869,255	325,342	21.1	45	566,357	139,136	32.6	1,302,898	186,206	16.7	30.3	69.7
1930 (1 de abr.) . . . . .	1,543,913	244,104	18.8	40	427,221	143,287	50.5	1,116,692	100,817	9.9	27.7	72.3
1920 (1 de ene.) . . . . .	1,299,809	181,797	16.3	32	283,934	59,314	26.4	1,015,875	122,483	13.7	21.8	78.2
1910 (15 de abr.) . . . . .	1,118,012	164,769	17.3	30	224,620	85,917	61.9	893,392	78,852	9.7	20.1	79.9
1899 (10 de nov.) . . . . .	953,243	154,678	19.4	17	138,703	(X)	(X)	814,540	(X)	(X)	14.6	85.4
<b>UNIDADES DE VIVIENDA</b>												
<b>Definición actual de urbana:</b>												
2010 (1 de abr.) . . . . .	1,636,946	218,472	15.4	(X)	1,529,804	194,653	14.6	107,142	23,817	28.6	93.5	6.5
2000 (1 de abr.) . . . . .	1,418,474	229,489	19.3	(X)	1,335,151	233,555	21.2	83,325	-4,064	-4.7	94.1	5.9
1990 (1 de abr.) . . . . .	1,188,985	(X)	(X)	(X)	1,101,596	(X)	(X)	87,389	(X)	(X)	92.7	7.3
<b>Definición de urbana 1950-90:</b>												
1990 (1 de abr.) . . . . .	1,188,985	195,307	19.7	(X)	851,037	175,066	25.9	337,948	20,241	6.4	71.6	28.4
1980 (1 de abr.) . . . . .	993,678	279,965	39.2	(X)	675,971	246,371	57.3	317,707	33,594	11.8	68.0	32.0
1970 (1 de abr.) . . . . .	713,713	191,754	36.7	(X)	429,600	180,773	72.7	284,113	10,981	4.0	60.2	39.8
1960 (1 de abr.) . . . . .	521,959	68,387	15.1	(X)	248,827	49,910	25.1	273,132	18,477	7.3	47.7	52.3
1950 (1 de abr.) . . . . .	453,572	(X)	(X)	(X)	198,917	(X)	(X)	254,655	(X)	(X)	43.9	56.1

Tabla 2.

## Población, Unidades de Vivienda y Extensión de Terreno por Urbana y Rural y Tamaño del Área Urbana: 2010

[Áreas clasificadas por tamaño de la población. Para información sobre la protección de la confidencialidad, errores ajenos al muestreo y las definiciones, vea los Apéndices]

Puerto Rico Urbana y Rural Tamaño del Área Urbana [Población]	Población		Unidades de vivienda		Extensión de terreno		Número de áreas urbanas		
	Total	Distribución porcentual	Total	Distribución porcentual	En millas cuadradas	Distribución porcentual	Total	En el estado completamente	En el estado parcialmente
<b>Puerto Rico . . . . .</b>	<b>3,725,789</b>	<b>100.0</b>	<b>1,636,946</b>	<b>100.0</b>	<b>3,424</b>	<b>100.0</b>	<b>19</b>	<b>19</b>	<b>—</b>
<b>Urbana . . . . .</b>	<b>3,493,256</b>	<b>93.8</b>	<b>1,529,804</b>	<b>93.5</b>	<b>1,676</b>	<b>49.0</b>	<b>19</b>	<b>19</b>	<b>—</b>
En área urbanizada . . . . .	3,379,977	90.7	1,480,462	90.4	1,615	47.2	11	11	—
1,000,000 o más . . . . .	2,148,346	57.7	931,029	56.9	867	25.3	1	1	—
500,000 a 999,999 . . . . .	—	—	—	—	—	—	—	—	—
250,000 a 499,999 . . . . .	306,196	8.2	138,431	8.5	239	7.0	1	1	—
100,000 a 249,999 . . . . .	516,481	13.9	232,498	14.2	277	8.1	4	4	—
50,000 a 99,999 . . . . .	408,954	11.0	178,504	10.9	232	6.8	5	5	—
En grupo urbano . . . . .	113,279	3.0	49,342	3.0	61	1.8	8	8	—
25,000 a 49,999 . . . . .	38,047	1.0	15,449	0.9	19	0.5	1	1	—
10,000 a 24,999 . . . . .	55,074	1.5	23,705	1.5	30	0.9	4	4	—
5,000 a 9,999 . . . . .	17,461	0.5	8,937	0.6	11	0.3	2	2	—
2,500 a 4,999 . . . . .	2,697	0.1	1,251	0.1	1	—	1	1	—
<b>Resumen acumulativo:</b>									
Área urbana de—									
1,000,000 o más . . . . .	2,148,346	57.7	931,029	56.9	867	25.3	1	1	—
500,000 o más . . . . .	2,148,346	57.7	931,029	56.9	867	25.3	1	1	—
250,000 o más . . . . .	2,454,542	65.9	1,069,460	65.3	1,106	32.3	2	2	—
100,000 o más . . . . .	2,971,023	79.7	1,301,958	79.5	1,383	40.4	6	6	—
50,000 o más . . . . .	3,379,977	90.7	1,480,462	90.4	1,615	47.2	11	11	—
25,000 o más . . . . .	3,418,024	91.7	1,495,911	91.4	1,634	47.7	12	12	—
10,000 o más . . . . .	3,473,098	93.2	1,519,616	92.8	1,664	48.6	16	16	—
5,000 o más . . . . .	3,490,559	93.7	1,528,553	93.4	1,675	48.9	18	18	—
2,500 o más . . . . .	3,493,256	93.8	1,529,804	93.5	1,676	49.0	19	19	—
<b>Rural . . . . .</b>	<b>232,533</b>	<b>6.2</b>	<b>107,142</b>	<b>6.6</b>	<b>1,748</b>	<b>51.1</b>	<b>(X)</b>	<b>(X)</b>	<b>(X)</b>

Esta página se dejó en blanco intencionalmente.

Tabla 3.

# **Población por Urbana y Rural y Tamaño del Lugar: 2010**

[Lugares clasificados por tamaño de la población. Para información sobre la protección de la confidencialidad, errores ajenos al muestreo y las definiciones, vea los Apéndices]

Puerto Rico Tamaño del Lugar [Población]	Total			Urbana							No en un lugar
	Población	Número de lugares	Por ciento del total de la población	Total	En lugar						
					Todos los lugares urbanos (completa o parcialmente urbanos)		Lugares completamente urbanos		Lugares parcialmente urbanos		
					Población	Número de lugares	Población	Número de lugares	Población	Número de lugares	
Puerto Rico .....	3,725,789	253	100.0	3,493,256	2,084,750	244	802,863	162	1,281,887	82	1,408,506
En lugar .....	2,095,898	253	56.3	2,084,750	2,084,750	244	802,863	162	1,281,887	82	(X)
No en un lugar .....	1,629,891	(X)	43.8	1,408,506	(X)	(X)	(X)	(X)	(X)	(X)	1,408,506
En lugar de—											
1,000,000 o más .....	—	—	—	—	—	—	—	—	—	—	(X)
500,000 a 999,999 .....	—	—	—	—	—	—	—	—	—	—	(X)
250,000 a 499,999 .....	381,931	1	10.3	381,931	381,931	1	—	—	381,931	1	(X)
100,000 a 249,999 .....	476,330	3	12.8	476,171	476,171	3	185,996	1	290,175	2	(X)
50,000 a 99,999 .....	228,149	3	6.1	227,410	227,410	3	—	—	227,410	3	(X)
25,000 a 49,999 .....	202,563	6	5.4	202,453	202,453	6	77,367	2	125,086	4	(X)
10,000 a 24,999 .....	221,959	16	6.0	221,926	221,926	16	135,912	10	86,014	6	(X)
5,000 a 9,999 .....	197,018	28	5.3	196,953	196,953	28	138,993	19	57,960	9	(X)
2,500 a 4,999 .....	197,151	56	5.3	195,910	195,910	56	135,145	38	60,765	18	(X)
2,000 a 2,499 .....	43,802	20	1.2	43,787	43,787	20	30,932	14	12,855	6	(X)
1,500 a 1,999 .....	73,707	43	2.0	70,282	70,282	41	53,139	31	17,143	10	(X)
1,000 a 1,499 .....	49,336	41	1.3	46,344	46,344	39	30,217	24	16,127	15	(X)
500 a 999 .....	21,020	26	0.6	19,564	19,564	24	13,439	17	6,125	7	(X)
200 a 499 .....	2,604	8	0.1	1,828	1,828	6	1,532	5	296	1	(X)
Menos de 200 .....	328	2	—	191	191	1	191	1	—	—	(X)
Resumen acumulativo:											
En lugar de—											
1,000,000 o más .....	—	—	—	—	—	—	—	—	—	—	(X)
500,000 o más .....	—	—	—	—	—	—	—	—	—	—	(X)
250,000 o más .....	381,931	1	10.3	381,931	381,931	1	—	—	381,931	1	(X)
100,000 o más .....	858,261	4	23.0	858,102	858,102	4	185,996	1	672,106	3	(X)
50,000 o más .....	1,086,410	7	29.2	1,085,512	1,085,512	7	185,996	1	899,516	6	(X)
25,000 o más .....	1,288,973	13	34.6	1,287,965	1,287,965	13	263,363	3	1,024,602	10	(X)
10,000 o más .....	1,510,932	29	40.6	1,509,891	1,509,891	29	399,275	13	1,110,616	16	(X)
5,000 o más .....	1,707,950	57	45.8	1,706,844	1,706,844	57	538,268	32	1,168,576	25	(X)
2,500 o más .....	1,905,101	113	51.1	1,902,754	1,902,754	113	673,413	70	1,229,341	43	(X)
2,000 o más .....	1,948,903	133	52.3	1,946,541	1,946,541	133	704,345	84	1,242,196	49	(X)
1,500 o más .....	2,022,610	176	54.3	2,016,823	2,016,823	174	757,484	115	1,259,339	59	(X)
1,000 o más .....	2,071,946	217	55.6	2,063,167	2,063,167	213	787,701	139	1,275,466	74	(X)
500 o más .....	2,092,966	243	56.2	2,082,731	2,082,731	237	801,140	156	1,281,591	81	(X)
200 o más .....	2,095,570	251	56.2	2,084,559	2,084,559	243	802,672	161	1,281,887	82	(X)



Tabla 3.

**Población por Urbana y Rural y Tamaño del Lugar: 2010—Cont.**

[Lugares clasificados por tamaño de la población. Para información sobre la protección de la confidencialidad, errores ajenos al muestreo y las definiciones, vea los Apéndices]

Rural								Puerto Rico Tamaño del Lugar [Población]
Total	En lugar						No en un lugar	
	Todos los lugares urbanos (completa o parcialmente urbanos)		Lugares completamente urbanos		Lugares parcialmente urbanos			
	Población	Número de lugares	Población	Número de lugares	Población	Número de lugares		
232,533	11,148	91	7,595	9	3,553	82	221,385	Puerto Rico
11,148	11,148	91	7,595	9	3,553	82	(X)	En lugar
221,385	(X)	(X)	(X)	(X)	(X)	(X)	221,385	No en un lugar
—	—	—	—	—	—	—	(X)	En lugar de—
—	—	—	—	—	—	—	(X)	1,000,000 o más
—	—	1	—	—	—	1	(X)	500,000 a 999,999
159	159	2	—	—	159	2	(X)	250,000 a 499,999
739	739	3	—	—	739	3	(X)	100,000 a 249,999
110	110	4	—	—	110	4	(X)	50,000 a 99,999
33	33	6	—	—	33	6	(X)	25,000 a 49,999
—	—	—	—	—	—	—	—	10,000 a 24,999
65	65	9	—	—	65	9	(X)	5,000 a 9,999
1,241	1,241	18	—	—	1,241	18	(X)	2,500 a 4,999
15	15	6	—	—	15	6	(X)	2,000 a 2,499
3,425	3,425	12	3,147	2	278	10	(X)	1,500 a 1,999
2,992	2,992	17	2,164	2	828	15	(X)	1,000 a 1,499
1,456	1,456	9	1,437	2	19	7	(X)	500 a 999
776	776	3	710	2	66	1	(X)	200 a 499
137	137	1	137	1	—	—	(X)	Menos de 200
—	—	—	—	—	—	—	—	<b>Resumen acumulativo:</b>
—	—	—	—	—	—	—	(X)	En lugar de—
—	—	—	—	—	—	—	(X)	1,000,000 o más
—	—	1	—	—	—	1	(X)	500,000 o más
159	159	3	—	—	159	3	(X)	250,000 o más
898	898	6	—	—	898	6	(X)	100,000 o más
1,008	1,008	10	—	—	1,008	10	(X)	50,000 o más
1,041	1,041	16	—	—	1,041	16	(X)	25,000 o más
—	—	—	—	—	—	—	—	10,000 o más
1,106	1,106	25	—	—	1,106	25	(X)	5,000 o más
2,347	2,347	43	—	—	2,347	43	(X)	2,500 o más
2,362	2,362	49	—	—	2,362	49	(X)	2,000 o más
5,787	5,787	61	3,147	2	2,640	59	(X)	1,500 o más
8,779	8,779	78	5,311	4	3,468	74	(X)	1,000 o más
10,235	10,235	87	6,748	6	3,487	81	(X)	500 o más
11,011	11,011	90	7,458	8	3,553	82	(X)	200 o más

Tabla 4.  
**Población y Unidades de Vivienda: 1970 a 2010**

[Para información relacionada con recuentos históricos y cambios geográficos, vea "Notas al Usuario". Para información sobre la protección de la confidencialidad, errores ajenos al muestreo y las definiciones, vea los Apéndices]

Puerto Rico Municipio	Población					Unidades de vivienda				
	2010	2000	1990	1980	1970	2010	2000	1990	1980	1970
<b>Puerto Rico . . . . .</b>	<b>3,725,789</b>	<b>r 3,808,603</b>	<b>3,522,037</b>	<b>3,196,520</b>	<b>2,712,033</b>	<b>1,636,946</b>	<b>r 1,418,474</b>	<b>1,188,985</b>	<b>993,678</b>	<b>713,713</b>
Adjuntas Municipio . . . . .	19,483	19,143	19,451	18,786	18,691	8,125	6,715	6,283	5,482	4,518
Aguada Municipio . . . . .	41,959	42,042	35,911	31,567	25,658	18,258	15,590	11,853	8,784	6,100
Aguadilla Municipio . . . . .	60,949	64,685	59,335	54,606	51,355	28,430	24,882	20,761	17,429	14,169
Aguas Buenas Municipio . . . . .	28,659	29,032	25,424	22,429	18,600	11,490	10,412	8,038	6,625	4,484
Aibonito Municipio . . . . .	25,900	26,493	24,971	22,167	20,044	10,409	9,163	7,847	6,330	4,661
Añasco Municipio . . . . .	29,261	28,348	25,234	23,274	19,416	12,755	10,723	8,523	7,046	5,045
Arecibo Municipio . . . . .	96,440	100,131	93,385	86,766	73,468	43,253	38,974	32,458	27,438	21,103
Arroyo Municipio . . . . .	19,575	19,117	18,910	17,014	13,033	8,875	7,287	6,427	5,130	3,289
Barceloneta Municipio . . . . .	24,816	22,322	20,947	18,942	20,792	10,693	8,375	7,221	6,080	5,789
Barranquitas Municipio . . . . .	30,318	28,909	25,605	21,639	20,118	11,404	9,740	7,622	5,733	4,524
Bayamón Municipio . . . . .	208,116	224,044	220,262	196,206	156,192	86,060	79,476	70,689	56,137	39,566
Cabo Rojo Municipio . . . . .	50,917	46,911	38,521	34,045	26,060	30,206	23,182	16,645	12,657	8,272
Caguas Municipio . . . . .	142,893	140,502	133,447	117,959	95,661	60,371	50,568	43,293	35,266	24,904
Camuy Municipio . . . . .	35,159	35,244	28,917	24,884	19,922	14,431	12,520	9,665	7,562	5,289
Canóvanas Municipio . . . . .	47,648	43,335	36,816	31,880	(X)	19,474	15,071	11,614	9,341	(X)
Carolina Municipio . . . . .	176,762	186,076	177,806	165,954	107,643	79,842	71,347	61,903	53,029	29,525
Cataño Municipio . . . . .	28,140	30,071	34,587	26,243	26,459	11,203	10,366	10,744	7,626	6,738
Cayey Municipio . . . . .	48,119	r 47,339	46,553	41,099	38,432	20,935	r 17,769	15,385	12,345	9,393
Ceiba Municipio . . . . .	13,631	18,004	17,145	14,944	10,312	7,755	6,742	5,525	4,587	2,977
Ciales Municipio . . . . .	18,782	19,811	18,084	16,211	15,595	7,736	6,886	5,727	4,646	3,640
Cidra Municipio . . . . .	43,480	r 42,784	35,601	28,365	23,892	17,103	r 14,280	10,693	7,906	5,089
Coamo Municipio . . . . .	40,512	37,597	33,837	30,822	26,468	16,716	13,249	10,917	8,849	6,377
Comerio Municipio . . . . .	20,778	20,002	20,265	18,212	18,819	8,091	7,311	6,338	5,227	4,401
Corozal Municipio . . . . .	37,142	36,867	33,095	28,221	24,545	13,999	12,386	9,941	7,949	5,628
Culebra Municipio . . . . .	1,818	1,868	1,542	1,265	732	1,603	1,024	658	517	248
Dorado Municipio . . . . .	38,165	34,017	30,759	25,511	17,388	16,687	13,067	10,499	8,201	4,415
Fajardo Municipio . . . . .	36,993	40,712	36,882	32,087	23,032	19,391	17,136	13,864	12,358	7,222
Florida Municipio . . . . .	12,680	12,367	8,689	7,232	(X)	5,137	4,387	2,903	2,291	(X)
Guánica Municipio . . . . .	19,427	21,888	19,984	18,799	14,889	9,666	8,849	7,563	6,310	4,462
Guayama Municipio . . . . .	45,362	44,301	41,588	40,183	36,249	19,711	16,368	13,595	12,355	9,046
Guayanilla Municipio . . . . .	21,581	23,072	21,581	21,050	18,144	8,725	8,147	6,922	6,090	4,598
Guaynabo Municipio . . . . .	97,924	100,053	92,886	80,742	67,042	42,012	36,826	31,452	24,387	16,870
Gurabo Municipio . . . . .	45,369	36,743	28,737	23,574	18,289	18,108	12,854	9,366	6,938	4,606
Hatillo Municipio . . . . .	41,953	38,925	32,703	28,958	21,913	17,365	13,929	10,815	8,478	5,898
Hormigueros Municipio . . . . .	17,250	16,614	15,212	14,030	10,827	7,783	6,423	5,271	4,463	3,105
Humacao Municipio . . . . .	58,466	59,035	55,203	46,134	36,023	28,100	22,559	18,342	15,023	9,013
Isabela Municipio . . . . .	45,631	44,444	39,147	37,435	30,430	21,267	17,166	13,497	11,445	8,211
Jayuya Municipio . . . . .	16,642	17,318	15,527	14,722	13,588	6,541	5,591	4,573	4,013	3,050
Juana Díaz Municipio . . . . .	50,747	50,531	45,198	43,505	36,270	20,019	16,490	13,496	11,774	8,604
Juncos Municipio . . . . .	40,290	36,452	30,612	25,397	21,814	16,718	13,064	10,235	7,892	5,948
Lajas Municipio . . . . .	25,753	26,261	23,271	21,236	16,545	12,397	10,947	8,865	7,439	5,060
Lares Municipio . . . . .	30,753	34,415	29,015	26,743	25,263	12,956	12,060	9,324	7,801	6,363
Las Marías Municipio . . . . .	9,881	11,061	9,306	8,747	7,841	3,987	4,124	3,204	2,823	2,117
Las Piedras Municipio . . . . .	38,675	34,485	27,896	22,412	18,112	16,248	12,421	8,802	6,793	4,633
Loíza Municipio . . . . .	30,060	32,537	29,307	20,867	39,062	12,689	10,927	8,310	5,645	9,350
Luquillo Municipio . . . . .	20,068	19,817	18,100	14,895	10,390	10,968	9,327	7,530	6,329	3,462
Manatí Municipio . . . . .	44,113	45,409	38,692	36,562	30,559	19,260	17,113	13,337	11,703	8,713
Maricao Municipio . . . . .	6,276	6,449	6,206	6,737	5,991	2,740	2,272	2,289	2,118	1,659
Maunabo Municipio . . . . .	12,225	12,741	12,347	11,813	10,792	5,546	4,482	3,881	3,217	2,611
Mayagüez Municipio . . . . .	89,080	98,434	100,371	96,193	85,857	42,825	39,364	35,948	31,806	23,908
Moca Municipio . . . . .	40,109	39,697	32,926	29,185	22,361	16,800	14,253	10,454	7,994	5,569
Morovis Municipio . . . . .	32,610	29,965	25,288	21,142	19,059	12,381	9,462	7,371	5,456	4,095
Naguabo Municipio . . . . .	26,720	23,753	22,620	20,617	17,996	12,028	8,875	7,691	6,921	5,026
Naranjito Municipio . . . . .	30,402	29,709	27,914	23,633	19,913	11,282	9,758	8,576	6,559	4,444
Orocovis Municipio . . . . .	23,423	23,844	21,158	19,332	20,201	9,255	7,946	6,348	5,235	4,340
Patillas Municipio . . . . .	19,277	20,152	19,633	17,774	17,828	9,360	7,677	6,601	5,099	4,331
Peñuelas Municipio . . . . .	24,282	26,719	22,515	19,116	15,973	9,220	8,735	6,821	5,299	3,553
Ponce Municipio . . . . .	166,327	r 186,468	187,749	189,046	158,981	69,630	r 66,469	60,212	55,078	39,587
Quebradillas Municipio . . . . .	25,919	25,450	21,425	19,728	15,582	10,754	9,095	7,105	5,616	3,855
Rincón Municipio . . . . .	15,200	14,767	12,213	11,788	9,094	9,694	6,827	4,986	3,959	2,670
Río Grande Municipio . . . . .	54,304	52,362	45,648	34,283	22,032	24,299	19,928	15,078	10,876	6,030
Sabana Grande Municipio . . . . .	25,265	25,935	22,843	20,207	16,343	10,958	9,982	8,133	6,736	4,652
Salinas Municipio . . . . .	31,078	31,113	28,335	26,438	21,837	14,380	11,876	9,997	8,300	6,001
San Germán Municipio . . . . .	35,527	37,105	34,962	32,922	27,990	15,920	14,335	12,409	10,473	7,946
San Juan Municipio . . . . .	395,326	434,374	437,745	434,849	463,242	199,915	182,101	167,979	156,086	133,589
San Lorenzo Municipio . . . . .	41,058	40,997	35,163	32,428	27,755	17,226	14,594	11,391	9,483	6,494
San Sebastián Municipio . . . . .	42,430	44,204	38,799	35,690	30,157	18,695	16,682	13,536	10,931	8,354
Santa Isabel Municipio . . . . .	23,274	21,665	19,318	19,854	16,056	9,575	7,569	6,315	6,007	4,254
Toa Alta Municipio . . . . .	74,066	63,929	44,101	31,910	18,964	27,006	21,075	13,376	9,058	4,538
Toa Baja Municipio . . . . .	89,609	94,085	89,454	78,246	46,384	36,546	33,473	28,008	22,736	12,482
Trujillo Alto Municipio . . . . .	74,842	75,728	61,120	51,389	30,669	30,295	26,241	19,315	15,908	7,933
Utua Municipio . . . . .	33,149	35,336	34,980	34,505	35,494	14,192	12,471	11,812	10,213	8,625
Vega Alta Municipio . . . . .	39,951	37,910	34,559	28,696	22,810	17,002	13,526	11,161	8,525	5,788
Vega Baja Municipio . . . . .	59,662	61,929	55,997	47,115	35,327	25,401	21,990	18,318	14,771	9,398

6 Puerto Rico

Recuentos de Población y Unidades de Vivienda

Negociado del Censo de los EE.UU., Censo del 2010

Tabla 4.

**Población y Unidades de Vivienda: 1970 a 2010—Cont.**

[Para información relacionada con recuentos históricos y cambios geográficos, vea "Notas al Usuario". Para información sobre la protección de la confidencialidad, errores ajenos al muestreo y las definiciones, vea los Apéndices]

Puerto Rico Municipio	Población					Unidades de vivienda				
	2010	2000	1990	1980	1970	2010	2000	1990	1980	1970
Vieques Municipio . . . . .	9,301	9,106	8,602	7,662	7,767	5,541	4,388	3,329	3,076	2,353
Villalba Municipio . . . . .	26,073	27,913	23,559	20,734	18,733	9,710	8,465	6,666	5,471	3,781
Yabucoa Municipio . . . . .	37,941	39,246	36,483	31,425	30,165	15,798	13,688	11,262	8,824	6,752
Yauco Municipio . . . . .	42,043	46,384	42,058	37,742	35,103	18,020	17,062	14,082	11,577	8,620

Tabla 5.

# **Población, Unidades de Vivienda, Extensión de Terreno y Densidad: 2010; y Cambio Porcentual: 1980 a 2010**

[Para información relacionada con recuentos históricos y cambios geográficos, vea "Notas al Usuario". Para información sobre la protección de la confidencialidad, errores ajenos al muestreo y las definiciones, vea los Apéndices]

Puerto Rico Municipio	Población	Unidades de vivienda	Extensión de terreno en millas cuadradas	Promedio por milla cuadrada de terreno		Cambio porcentual					
				Densidad de población	Densidad de unidades de vivienda	Población			Unidades de vivienda		
						2000 a 2010	1990 a 2000	1980 a 1990	2000 a 2010	1990 a 2000	1980 a 1990
<b>Puerto Rico . . . . .</b>	<b>3,725,789</b>	<b>1,636,946</b>	<b>3,423.78</b>	<b>1,088.2</b>	<b>478.1</b>	<b>-2.2</b>	<b>8.1</b>	<b>10.2</b>	<b>15.4</b>	<b>19.3</b>	<b>19.7</b>
Adjuntas Municipio . . . . .	19,483	8,125	66.69	292.1	121.8	1.8	-1.6	3.5	21.0	6.9	14.6
Aguada Municipio . . . . .	41,959	18,258	30.85	1,360.1	591.8	-0.2	17.1	13.8	17.1	31.5	34.9
Aguadilla Municipio . . . . .	60,949	28,430	36.53	1,668.5	778.3	-5.8	9.0	8.7	14.3	19.8	19.1
Aguas Buenas Municipio . . . . .	28,659	11,490	30.08	952.8	382.0	-1.3	14.2	13.4	10.4	29.5	21.3
Aibonito Municipio . . . . .	25,900	10,409	31.31	827.2	332.4	-2.2	6.1	12.6	13.6	16.8	24.0
Añasco Municipio . . . . .	29,261	12,755	39.29	744.7	324.6	3.2	12.3	8.4	18.9	25.8	21.0
Arecibo Municipio . . . . .	96,440	43,253	125.95	765.7	343.4	-3.7	7.2	7.6	11.0	20.1	18.3
Arroyo Municipio . . . . .	19,575	8,875	15.01	1,304.1	591.3	2.4	1.1	11.1	21.8	13.4	25.3
Barceloneta Municipio . . . . .	24,816	10,693	18.69	1,327.8	572.1	11.2	6.6	10.6	27.7	16.0	18.8
Barranquitas Municipio . . . . .	30,318	11,404	34.25	885.2	333.0	4.9	12.9	18.3	17.1	27.8	32.9
Bayamón Municipio . . . . .	208,116	86,060	44.32	4 695.8	1 941.8	-7.1	1.7	12.3	8.3	12.4	25.9
Cabo Rojo Municipio . . . . .	50,917	30,206	70.37	723.6	429.2	8.5	21.8	13.1	30.3	39.3	31.5
Caguas Municipio . . . . .	142,893	60,371	58.60	2,438.4	1,030.2	1.7	5.3	13.1	19.4	16.8	22.8
Camuy Municipio . . . . .	35,159	14,431	46.35	758.6	311.3	-0.2	21.9	16.2	15.3	29.5	27.8
Canóvanas Municipio . . . . .	47,648	19,474	32.87	1,449.6	592.5	10.0	17.7	15.5	29.2	29.8	24.3
Carolina Municipio . . . . .	176,762	79,842	45.32	3,900.3	1,761.7	-5.0	4.7	7.1	11.9	15.3	16.7
Cataño Municipio . . . . .	28,140	11,203	4.84	5,814.0	2,314.7	-6.4	-13.1	31.8	8.1	-3.5	40.9
Cayey Municipio . . . . .	48,119	20,935	51.93	926.6	403.1	1.6	1.8	13.3	17.8	15.6	24.6
Ceiba Municipio . . . . .	13,631	7,755	29.04	469.4	267.0	-24.3	5.0	14.7	15.0	22.0	20.4
Ciales Municipio . . . . .	18,782	7,736	66.53	282.3	116.3	-5.2	9.5	11.6	12.3	20.2	23.3
Cidra Municipio . . . . .	43,480	17,103	36.02	1,207.1	474.8	1.6	20.1	25.5	19.8	33.4	35.3
Coamo Municipio . . . . .	40,512	16,716	78.01	519.3	214.3	7.8	11.1	9.8	26.2	21.4	23.4
Comerio Municipio . . . . .	20,778	8,091	28.40	731.6	284.9	3.9	-1.3	11.3	10.7	15.4	21.3
Corozal Municipio . . . . .	37,142	13,999	42.57	872.5	328.8	0.7	11.4	17.3	13.0	24.6	25.1
Culebra Municipio . . . . .	1,818	1,603	11.62	156.5	138.0	-2.7	21.1	21.9	56.5	55.6	27.3
Dorado Municipio . . . . .	38,165	16,687	23.09	1,652.9	722.7	12.2	10.6	20.6	27.7	24.5	28.0
Fajardo Municipio . . . . .	36,993	19,391	29.86	1,238.9	649.4	-9.1	10.4	14.9	13.2	23.6	12.2
Florida Municipio . . . . .	12,680	5,137	15.21	833.7	337.7	2.5	42.3	20.1	17.1	51.1	26.7
Guánica Municipio . . . . .	19,427	9,666	37.05	524.3	260.9	-11.2	9.5	6.3	9.2	17.0	19.9
Guayama Municipio . . . . .	45,362	19,711	64.99	698.0	303.3	2.4	6.5	3.5	20.4	20.4	10.0
Guayanilla Municipio . . . . .	21,581	8,725	42.27	510.6	206.4	-6.5	6.9	2.5	7.1	17.7	13.7
Guaynabo Municipio . . . . .	97,924	42,012	27.58	3,550.5	1,523.3	-2.1	7.7	15.0	14.1	17.1	29.0
Gurabo Municipio . . . . .	45,369	18,108	27.89	1,626.7	649.3	23.5	27.9	21.9	40.9	37.2	35.0
Hatillo Municipio . . . . .	41,953	17,365	41.78	1,004.1	415.6	7.8	19.0	12.9	24.7	28.8	27.6
Hormigueros Municipio . . . . .	17,250	7,783	11.34	1,521.2	686.3	3.8	9.2	8.4	21.2	21.9	18.1
Humacao Municipio . . . . .	58,466	28,100	44.75	1,306.5	627.9	-1.0	6.9	19.7	24.6	23.0	22.1
Isabela Municipio . . . . .	45,631	21,267	55.30	825.2	384.6	2.7	13.5	4.6	23.9	27.2	17.9
Jayuya Municipio . . . . .	16,642	6,541	44.53	373.7	146.9	-3.9	11.5	5.5	17.0	22.3	14.0
Juana Díaz Municipio . . . . .	50,747	20,019	60.28	841.9	332.1	0.4	11.8	3.9	21.4	22.2	14.6
Juncos Municipio . . . . .	40,290	16,718	26.49	1,521.0	631.1	10.5	19.1	20.5	28.0	27.6	29.7
Lajas Municipio . . . . .	25,753	12,397	59.95	429.6	206.8	-1.9	12.8	9.6	13.2	23.5	19.2
Lares Municipio . . . . .	30,753	12,956	61.45	500.5	210.8	-10.6	18.6	8.5	7.4	29.3	19.5
Las Marías Municipio . . . . .	9,881	3,987	46.36	213.1	86.0	-10.7	18.9	6.4	-3.3	28.7	13.5
Las Piedras Municipio . . . . .	38,675	16,248	33.88	1,141.5	479.6	12.2	23.6	24.5	30.8	41.1	29.6
Loíza Municipio . . . . .	30,060	12,689	19.37	1,551.9	655.1	-7.6	11.0	40.4	16.1	31.5	47.2
Luquillo Municipio . . . . .	20,068	10,968	25.81	777.5	425.0	1.3	9.5	21.5	17.6	23.9	19.0
Manatí Municipio . . . . .	44,113	19,260	45.13	977.5	426.8	-2.9	17.4	5.8	12.5	28.3	14.0
Maricao Municipio . . . . .	6,276	2,740	36.62	171.4	74.8	-2.7	3.9	-7.9	20.6	-0.7	8.1
Maunabo Municipio . . . . .	12,225	5,546	21.07	580.2	263.2	-4.0	3.2	4.5	23.7	15.5	20.6
Mayagüez Municipio . . . . .	89,080	42,825	77.65	1,147.2	551.5	-9.5	-1.9	4.3	8.8	9.5	13.0
Moca Municipio . . . . .	40,109	16,800	50.34	796.8	333.7	1.0	20.6	12.8	17.9	36.3	30.8
Morovis Municipio . . . . .	32,610	12,381	38.87	839.0	318.5	8.8	18.5	19.6	30.8	28.4	35.1
Naguabo Municipio . . . . .	26,720	12,028	51.66	517.2	232.8	12.5	5.0	9.7	35.5	15.4	11.1
Naranjito Municipio . . . . .	30,402	11,282	27.40	1,109.6	411.8	2.3	6.4	18.1	15.6	13.8	30.8
Orocovis Municipio . . . . .	23,423	9,255	63.62	368.2	145.5	-1.8	12.7	9.4	16.5	25.2	21.3
Patillas Municipio . . . . .	19,277	9,360	46.70	412.8	200.4	-4.3	2.6	10.5	21.9	16.3	29.5
Peñuelas Municipio . . . . .	24,282	9,220	44.62	544.2	206.6	-9.1	18.7	17.8	5.6	28.1	28.7
Ponce Municipio . . . . .	166,327	69,630	114.76	1,449.3	606.7	-10.8	-0.7	-0.7	4.8	10.4	9.3
Quebradillas Municipio . . . . .	25,919	10,754	22.68	1,142.8	474.2	1.8	18.8	8.6	18.2	28.0	26.5
Rincón Municipio . . . . .	15,200	9,694	14.29	1,063.7	678.4	2.9	20.9	3.6	42.0	36.9	25.9
Río Grande Municipio . . . . .	54,304	24,299	60.62	895.8	400.8	3.7	14.7	33.2	21.9	32.2	38.6
Sabana Grande Municipio . . . . .	25,265	10,958	35.83	705.1	305.8	-2.6	13.5	13.0	9.8	22.7	20.7
Salinas Municipio . . . . .	31,078	14,380	69.37	448.0	207.3	-0.1	9.8	7.2	21.1	18.8	20.4
San Germán Municipio . . . . .	35,527	15,920	54.50	651.9	292.1	-4.3	6.1	6.2	11.1	15.5	18.5
San Juan Municipio . . . . .	395,326	199,915	47.85	8,261.8	4,178.0	-9.0	-0.8	0.7	9.8	8.4	7.6
San Lorenzo Municipio . . . . .	41,058	17,226	53.11	773.1	324.3	0.1	16.6	8.4	18.0	28.1	20.1
San Sebastián Municipio . . . . .	42,430	18,695	70.42	602.5	265.5	-4.0	13.9	8.7	12.1	23.2	23.8
Santa Isabel Municipio . . . . .	23,274	9,575	34.02	684.1	281.5	7.4	12.1	-2.7	26.5	19.9	5.1

Tabla 5.

**Población, Unidades de Vivienda, Extensión de Terreno y Densidad: 2010; y Cambio Porcentual: 1980 a 2010—Cont.**

[Para información relacionada con recuentos históricos y cambios geográficos, vea "Notas al Usuario". Para información sobre la protección de la confidencialidad, errores ajenos al muestreo y las definiciones, vea los Apéndices]

Puerto Rico Municipio	Población	Unidades de vivienda	Extensión de terreno en millas cuadradas	Promedio por milla cuadrada de terreno		Cambio porcentual					
				Densidad de población	Densidad de unidades de vivienda	Población			Unidades de vivienda		
						2000 a 2010	1990 a 2000	1980 a 1990	2000 a 2010	1990 a 2000	1980 a 1990
Toa Alta Municipio . . . . .	74,066	27,006	27.02	2,741.2	999.5	15.9	45.0	38.2	28.1	57.6	47.7
Toa Baja Municipio . . . . .	89,609	36,546	23.24	3,855.8	1,572.5	-4.8	5.2	14.3	9.2	19.5	23.2
Trujillo Alto Municipio . . . . .	74,842	30,295	20.76	3,605.1	1,459.3	-1.2	23.9	18.9	15.4	35.9	21.4
Utuado Municipio . . . . .	33,149	14,192	113.53	292.0	125.0	-6.2	1.0	1.4	13.8	5.6	15.7
Vega Alta Municipio . . . . .	39,951	17,002	27.73	1,440.7	613.1	5.4	9.7	20.4	25.7	21.2	30.9
Vega Baja Municipio . . . . .	59,662	25,401	45.86	1,301.0	553.9	-3.7	10.6	18.9	15.5	20.0	24.0
Vieques Municipio . . . . .	9,301	5,541	50.77	183.2	109.1	2.1	5.9	12.3	26.3	31.8	8.2
Villalba Municipio . . . . .	26,073	9,710	35.64	731.6	272.4	-6.6	18.5	13.6	14.7	27.0	21.8
Yabucoa Municipio . . . . .	37,941	15,798	55.21	687.2	286.1	-3.3	7.6	16.1	15.4	21.5	27.6
Yauco Municipio . . . . .	42,043	18,020	68.19	616.6	264.3	-9.4	10.3	11.4	5.6	21.2	21.6

Tabla 6.

**Orden de Municipios por Cambio Porcentual en Población: 2000 a 2010**

[Para información relacionada con recuentos históricos y cambios geográficos, vea "Notas al Usuario". Para información sobre la protección de la confidencialidad, errores ajenos al muestreo y las definiciones, vea los Apéndices]

Municipio	Población		Cambio porcentual		Municipio	Población		Cambio porcentual	
	2010	2000	Orden	Por ciento		2010	2000	Orden	Por ciento
Gurabo Municipio . . . . .	45,369	36,743	1	23.5	Humacao Municipio . . . . .	58,466	59,035	40	-1.0
Toa Alta Municipio . . . . .	74,066	63,929	2	15.9	Trujillo Alto Municipio . . . . .	74,842	75,728	41	-1.2
Naguabo Municipio . . . . .	26,720	23,753	3	12.5	Aguas Buenas Municipio . . . . .	28,659	29,032	42	-1.3
Dorado Municipio . . . . .	38,165	34,017	4	12.2	Orocovis Municipio . . . . .	23,423	23,844	43	-1.8
Las Piedras Municipio . . . . .	38,675	34,485	5	12.2	Lajas Municipio . . . . .	25,753	26,261	44	-1.9
Barceloneta Municipio . . . . .	24,816	22,322	6	11.2	Guaynabo Municipio . . . . .	97,924	100,053	45	-2.1
Juncos Municipio . . . . .	40,290	36,452	7	10.5	Aibonito Municipio . . . . .	25,900	26,493	46	-2.2
Canóvanas Municipio . . . . .	47,648	43,335	8	10.0	Sabana Grande Municipio . . . . .	25,265	25,935	47	-2.6
Morovis Municipio . . . . .	32,610	29,965	9	8.8	Culebra Municipio . . . . .	1,818	1,868	48	-2.7
Cabo Rojo Municipio . . . . .	50,917	46,911	10	8.5	Maricao Municipio . . . . .	6,276	6,449	49	-2.7
Hatillo Municipio . . . . .	41,953	38,925	11	7.8	Manatí Municipio . . . . .	44,113	45,409	50	-2.9
Coamo Municipio . . . . .	40,512	37,597	12	7.8	Yabucoa Municipio . . . . .	37,941	39,246	51	-3.3
Santa Isabel Municipio . . . . .	23,274	21,665	13	7.4	Vega Baja Municipio . . . . .	59,662	61,929	52	-3.7
Vega Alta Municipio . . . . .	39,951	37,910	14	5.4	Arecibo Municipio . . . . .	96,440	100,131	53	-3.7
Barranquitas Municipio . . . . .	30,318	28,909	15	4.9	Jayuya Municipio . . . . .	16,642	17,318	54	-3.9
Comerio Municipio . . . . .	20,778	20,002	16	3.9	San Sebastián Municipio . . . . .	42,430	44,204	55	-4.0
Hormigueros Municipio . . . . .	17,250	16,614	17	3.8	Maunabo Municipio . . . . .	12,225	12,741	56	-4.0
Río Grande Municipio . . . . .	54,304	52,362	18	3.7	San Germán Municipio . . . . .	35,527	37,105	57	-4.3
Añasco Municipio . . . . .	29,261	28,348	19	3.2	Patillas Municipio . . . . .	19,277	20,152	58	-4.3
Rincón Municipio . . . . .	15,200	14,767	20	2.9	Toa Baja Municipio . . . . .	89,609	94,085	59	-4.8
Isabela Municipio . . . . .	45,631	44,444	21	2.7	Carolina Municipio . . . . .	176,762	186,076	60	-5.0
Florida Municipio . . . . .	12,680	12,367	22	2.5	Ciales Municipio . . . . .	18,782	19,811	61	-5.2
Arroyo Municipio . . . . .	19,575	19,117	23	2.4	Aguadilla Municipio . . . . .	60,949	64,685	62	-5.8
Guayama Municipio . . . . .	45,362	44,301	24	2.4	Utua Municipio . . . . .	33,149	35,336	63	-6.2
Naranjito Municipio . . . . .	30,402	29,709	25	2.3	Cataño Municipio . . . . .	28,140	30,071	64	-6.4
Vieques Municipio . . . . .	9,301	9,106	26	2.1	Guayanilla Municipio . . . . .	21,581	23,072	65	-6.5
Quebradillas Municipio . . . . .	25,919	25,450	27	1.8	Villalba Municipio . . . . .	26,073	27,913	66	-6.6
Adjuntas Municipio . . . . .	19,483	19,143	28	1.8	Bayamón Municipio . . . . .	208,116	224,044	67	-7.1
Caguas Municipio . . . . .	142,893	140,502	29	1.7	Loíza Municipio . . . . .	30,060	32,537	68	-7.6
Cayey Municipio . . . . .	48,119	47,339	30	1.6	San Juan Municipio . . . . .	395,326	434,374	69	-9.0
Cidra Municipio . . . . .	43,480	42,784	31	1.6	Peñuelas Municipio . . . . .	24,282	26,719	70	-9.1
Luquillo Municipio . . . . .	20,068	19,817	32	1.3	Fajardo Municipio . . . . .	36,993	40,712	71	-9.1
Moca Municipio . . . . .	40,109	39,697	33	1.0	Yauco Municipio . . . . .	42,043	46,384	72	-9.4
Corozal Municipio . . . . .	37,142	36,867	34	0.7	Mayagüez Municipio . . . . .	89,080	98,434	73	-9.5
Juana Díaz Municipio . . . . .	50,747	50,531	35	0.4	Lares Municipio . . . . .	30,753	34,415	74	-10.6
San Lorenzo Municipio . . . . .	41,058	40,997	36	0.1	Las Marías Municipio . . . . .	9,881	11,061	75	-10.7
Salinas Municipio . . . . .	31,078	31,113	37	-0.1	Ponce Municipio . . . . .	166,327	186,468	76	-10.8
Aguada Municipio . . . . .	41,959	42,042	38	-0.2	Guánica Municipio . . . . .	19,427	21,888	77	-11.2
Camuy Municipio . . . . .	35,159	35,244	39	-0.2	Ceiba Municipio . . . . .	13,631	18,004	78	-24.3

Tabla 7.  
**Población por Urbana y Rural: 2010**

[Para información sobre la protección de la confidencialidad, errores ajenos al muestreo y las definiciones, vea los Apéndices]

Puerto Rico Municipio	Población total	Urbana			Rural			Por ciento de la población total	
		Total	En área urbanizada	En grupo urbano	Total	En lugar	No en lugar	Urbana	Rural
<b>Puerto Rico . . . . .</b>	<b>3,725,789</b>	<b>3,493,256</b>	<b>3,379,977</b>	<b>113,279</b>	<b>232,533</b>	<b>11,148</b>	<b>221,385</b>	<b>93.8</b>	<b>6.2</b>
Adjuntas Municipio . . . . .	19,483	11,001	54	10,947	8,482	—	8,482	56.5	43.5
Aguada Municipio . . . . .	41,959	41,959	41,959	—	—	—	—	100.0	—
Aguadilla Municipio . . . . .	60,949	60,906	60,906	—	43	—	43	99.9	0.1
Aguas Buenas Municipio . . . . .	28,659	25,638	25,638	—	3,021	—	3,021	89.5	10.5
Aibonito Municipio . . . . .	25,900	22,790	22,790	—	3,110	—	3,110	88.0	12.0
Añasco Municipio . . . . .	29,261	25,576	25,576	—	3,685	2	3,683	87.4	12.6
Arecibo Municipio . . . . .	96,440	87,401	87,401	—	9,039	64	8,975	90.6	9.4
Arroyo Municipio . . . . .	19,575	18,749	18,749	—	826	391	435	95.8	4.2
Barceloneta Municipio . . . . .	24,816	24,308	24,308	—	508	—	508	98.0	2.0
Barranquitas Municipio . . . . .	30,318	29,352	29,352	—	966	—	966	96.8	3.2
Bayamón Municipio . . . . .	208,116	208,092	208,092	—	24	—	24	100.0	—
Cabo Rojo Municipio . . . . .	50,917	48,609	48,609	—	2,308	430	1,878	95.5	4.5
Caguas Municipio . . . . .	142,893	141,612	141,612	—	1,281	41	1,240	99.1	0.9
Camuy Municipio . . . . .	35,159	30,415	30,415	—	4,744	—	4,744	86.5	13.5
Canóvanas Municipio . . . . .	47,648	46,563	46,563	—	1,085	3	1,082	97.7	2.3
Carolina Municipio . . . . .	176,762	176,472	176,472	—	290	—	290	99.8	0.2
Cataño Municipio . . . . .	28,140	28,136	28,136	—	4	4	—	100.0	—
Cayey Municipio . . . . .	48,119	43,712	43,712	—	4,407	—	4,407	90.8	9.2
Ceiba Municipio . . . . .	13,631	12,021	12,021	—	1,610	520	1,090	88.2	11.8
Ciales Municipio . . . . .	18,782	11,561	11,561	—	7,221	—	7,221	61.6	38.4
Cidra Municipio . . . . .	43,480	41,788	41,788	—	1,692	—	1,692	96.1	3.9
Coamo Municipio . . . . .	40,512	32,869	1,482	31,387	7,643	6	7,637	81.1	18.9
Comerio Municipio . . . . .	20,778	18,168	18,168	—	2,610	—	2,610	87.4	12.6
Corozal Municipio . . . . .	37,142	34,771	34,771	—	2,371	—	2,371	93.6	6.4
Culebra Municipio . . . . .	1,818	—	—	—	1,818	1,590	228	—	100.0
Dorado Municipio . . . . .	38,165	38,156	38,156	—	9	—	9	100.0	—
Fajardo Municipio . . . . .	36,993	36,209	36,209	—	784	24	760	97.9	2.1
Florida Municipio . . . . .	12,680	10,409	10,409	—	2,271	16	2,255	82.1	17.9
Guánica Municipio . . . . .	19,427	17,240	17,240	—	2,187	69	2,118	88.7	11.3
Guayama Municipio . . . . .	45,362	41,223	41,223	—	4,139	574	3,565	90.9	9.1
Guayanilla Municipio . . . . .	21,581	18,967	18,967	—	2,614	13	2,601	87.9	12.1
Guaynabo Municipio . . . . .	97,924	97,911	97,911	—	13	—	13	100.0	—
Gurabo Municipio . . . . .	45,369	45,207	45,207	—	162	—	162	99.6	0.4
Hatillo Municipio . . . . .	41,953	37,407	37,407	—	4,546	—	4,546	89.2	10.8
Hormigueros Municipio . . . . .	17,250	17,216	17,216	—	34	—	34	99.8	0.2
Humacao Municipio . . . . .	58,466	58,184	58,184	—	282	1	281	99.5	0.5
Isabela Municipio . . . . .	45,631	42,648	42,648	—	2,983	—	2,983	93.5	6.5
Jayuya Municipio . . . . .	16,642	11,300	—	11,300	5,342	—	5,342	67.9	32.1
Juana Díaz Municipio . . . . .	50,747	47,327	47,251	76	3,420	8	3,412	93.3	6.7
Juncos Municipio . . . . .	40,290	38,995	38,995	—	1,295	—	1,295	96.8	3.2
Lajas Municipio . . . . .	25,753	21,048	21,048	—	4,705	1,044	3,661	81.7	18.3
Lares Municipio . . . . .	30,753	22,842	22,842	—	7,911	—	7,911	74.3	25.7
Las Marías Municipio . . . . .	9,881	3,329	3,329	—	6,552	—	6,552	33.7	66.3
Las Piedras Municipio . . . . .	38,675	37,734	37,734	—	941	—	941	97.6	2.4
Loíza Municipio . . . . .	30,060	29,839	29,839	—	221	—	221	99.3	0.7
Luquillo Municipio . . . . .	20,068	18,289	18,289	—	1,779	6	1,773	91.1	8.9
Manatí Municipio . . . . .	44,113	41,057	41,057	—	3,056	31	3,025	93.1	6.9
Maricao Municipio . . . . .	6,276	2,697	—	2,697	3,579	—	3,579	43.0	57.0
Maunabo Municipio . . . . .	12,225	9,277	46	9,231	2,948	16	2,932	75.9	24.1
Mayagüez Municipio . . . . .	89,080	85,465	85,465	—	3,615	698	2,917	95.9	4.1
Moca Municipio . . . . .	40,109	35,072	35,072	—	5,037	—	5,037	87.4	12.6
Morovis Municipio . . . . .	32,610	29,002	29,002	—	3,608	—	3,608	88.9	11.1
Naguabo Municipio . . . . .	26,720	24,481	24,481	—	2,239	34	2,205	91.6	8.4
Naranjito Municipio . . . . .	30,402	30,402	30,402	—	—	—	—	100.0	—
Orocovis Municipio . . . . .	23,423	15,016	15,016	—	8,407	—	8,407	64.1	35.9
Patillas Municipio . . . . .	19,277	14,345	14,345	—	4,932	1	4,931	74.4	25.6
Peñuelas Municipio . . . . .	24,282	20,308	20,308	—	3,974	587	3,387	83.6	16.4
Ponce Municipio . . . . .	166,327	159,000	158,825	175	7,327	821	6,506	95.6	4.4
Quebradillas Municipio . . . . .	25,919	23,962	23,962	—	1,957	—	1,957	92.4	7.6
Rincón Municipio . . . . .	15,200	15,200	15,200	—	—	—	—	100.0	—
Río Grande Municipio . . . . .	54,304	52,916	52,916	—	1,388	—	1,388	97.4	2.6
Sabana Grande Municipio . . . . .	25,265	23,163	23,163	—	2,102	—	2,102	91.7	8.3
Salinas Municipio . . . . .	31,078	26,822	7,881	18,941	4,256	1,101	3,155	86.3	13.7
San Germán Municipio . . . . .	35,527	32,366	32,366	—	3,161	—	3,161	91.1	8.9
San Juan Municipio . . . . .	395,326	395,326	395,326	—	—	—	—	100.0	—
San Lorenzo Municipio . . . . .	41,058	36,451	36,451	—	4,607	—	4,607	88.8	11.2
San Sebastián Municipio . . . . .	42,430	36,864	36,864	—	5,566	1	5,565	86.9	13.1
Santa Isabel Municipio . . . . .	23,274	20,295	—	20,295	2,979	1,625	1,354	87.2	12.8
Toa Alta Municipio . . . . .	74,066	74,066	74,066	—	—	—	—	100.0	—
Toa Baja Municipio . . . . .	89,609	89,609	89,609	—	—	—	—	100.0	—
Trujillo Alto Municipio . . . . .	74,842	74,842	74,842	—	—	—	—	100.0	—
Utua Municipio . . . . .	33,149	17,593	17,593	—	15,556	1,120	14,436	53.1	46.9



Tabla 7.

**Población por Urbana y Rural: 2010—Cont.**

[Para información sobre la protección de la confidencialidad, errores ajenos al muestreo y las definiciones, vea los Apéndices]

Puerto Rico Municipio	Población total	Urbana			Rural			Por ciento de la población total	
		Total	En área urbanizada	En grupo urbano	Total	En lugar	No en lugar	Urbana	Rural
Vega Alta Municipio . . . . .	39,951	39,251	39,251	—	700	—	700	98.2	1.8
Vega Baja Municipio . . . . .	59,662	57,170	57,170	—	2,492	61	2,431	95.8	4.2
Vieques Municipio . . . . .	9,301	8,230	—	8,230	1,071	156	915	88.5	11.5
Villalba Municipio . . . . .	26,073	22,564	22,564	—	3,509	—	3,509	86.5	13.5
Yabucoa Municipio . . . . .	37,941	32,192	32,192	—	5,749	90	5,659	84.8	15.2
Yauco Municipio . . . . .	42,043	34,303	34,303	—	7,740	—	7,740	81.6	18.4



Tabla 8.

**Población y Unidades de Vivienda: 1990 a 2010; y Medidas del Área y Densidad: 2010**

[Para información relacionada con recuentos históricos y cambios geográficos, vea "Notas al Usuario". Para información sobre la confidencialidad, errores ajenos al muestreo y las definiciones, vea los Apéndices]

Puerto Rico Municipio Subdivisión de Municipio Lugar	Población			Unidades de vivienda			Medidas de área en millas cuadradas		Promedio por milla cuadrada de terreno	
	2010	2000	1990	2010	2000	1990	Área total	Área de terreno	Densidad de población	Densidad de unidades de vivienda
<b>Puerto Rico</b>	<b>3,725,789</b>	<b>3,808,603</b>	<b>3,522,037</b>	<b>1,636,946</b>	<b>1,418,474</b>	<b>1,188,985</b>	<b>5,324.84</b>	<b>3,423.78</b>	<b>1,088.2</b>	<b>478.1</b>
Adjuntas Municipio	19,483	19,143	19,451	8,125	6,715	6,283	67.10	66.69	292.1	121.8
Adjuntas barrio-pueblo	4,406	4,980	5,081	1,968	1,848	1,681	0.75	0.75	5,874.7	2,624.0
Adjuntas zona urbana	4,406	4,980	5,081	1,968	1,848	1,681	0.75	0.75	5,874.7	2,624.0
Capáez barrio	1,054	1,010	841	434	341	302	3.67	3.65	288.8	118.9
Garzas barrio	1,337	973	1,317	509	308	405	6.37	6.28	212.9	81.1
Guayabo Dulce barrio	140	101	136	60	36	37	2.82	2.69	52.0	22.3
Guayo barrio	853	886	890	369	323	269	2.97	2.87	297.2	128.6
Guilarte barrio	1,176	1,123	1,170	461	380	412	6.99	6.99	168.2	66.0
Juan González barrio	865	736	940	347	251	283	3.00	2.99	289.3	116.1
Limaní barrio	276	341	286	128	138	102	3.69	3.69	74.8	34.7
Pellejas barrio	553	670	729	207	228	214	3.52	3.52	157.1	58.8
Portillo barrio	606	552	420	252	179	131	4.04	4.04	150.0	62.4
Portugués barrio	476	494	353	214	205	131	2.00	2.00	238.0	107.0
Saltillo barrio	2,664	2,678	2,361	1,076	878	752	7.21	7.16	372.1	150.3
Tanamá barrio	1,193	897	895	480	274	299	5.50	5.50	216.9	87.3
Vegas Abajo barrio	605	518	456	276	164	129	3.09	3.09	195.8	89.3
Vegas Arriba barrio	1,207	1,131	1,438	463	415	445	4.59	4.59	263.0	100.9
Yahuecas barrio	1,396	1,434	1,497	613	529	496	4.76	4.76	293.3	128.8
Yayales barrio	676	619	641	268	218	195	2.12	2.12	318.9	126.4
Aguada Municipio	41,959	42,042	35,911	18,258	15,590	11,853	45.54	30.85	1,360.1	591.8
Aguada barrio-pueblo	1,324	1,755	1,826	793	833	739	0.11	0.11	12,036.4	7,209.1
Aguada zona urbana (part)	1,324	1,695	1,752	793	812	716	0.11	0.11	12,036.4	7,209.1
Asomante barrio	3,177	3,268	2,613	1,278	1,133	895	1.83	1.83	1,736.1	698.4
Aguada zona urbana (part)	420	525	864	189	188	270	0.11	0.11	3,818.2	1,718.2
Atalaya barrio	3,108	2,767	2,430	1,351	974	770	2.36	2.36	1,316.9	572.5
Carrizal barrio	970	1,063	697	488	377	254	1.45	1.12	866.1	435.7
Cerro Gordo barrio	3,018	2,930	2,183	1,159	990	655	3.07	3.07	983.1	377.5
Crucés barrio	1,632	1,655	1,522	767	638	521	1.78	1.78	916.9	430.9
Espinar barrio	1,281	1,569	1,378	626	621	473	1.22	0.86	1,489.5	727.9
Guanábano barrio	749	902	889	343	304	262	2.06	2.04	367.2	168.1
Luyando comunidad (part)	590	737	756	282	251	226	0.17	0.17	3,470.6	1,658.8
Guaniquilla barrio	2,663	2,846	2,611	1,347	1,155	996	1.59	1.10	2,420.9	1,224.5
Aguada zona urbana (part)	358	367	464	176	158	170	0.02	0.02	17,900.0	8,800.0
Guayabo barrio	3,273	2,961	2,680	1,514	1,218	900	2.42	2.19	1,494.5	691.3
Aguada zona urbana (part)	1,048	1,215	1,378	459	520	427	0.10	0.10	10,480.0	4,590.0
Jagüey barrio	1,995	1,926	1,678	844	662	517	1.36	1.36	1,466.9	620.6
Lagunas barrio	2,810	3,315	2,550	1,150	1,166	752	2.36	2.36	1,190.7	487.3
Mal Paso barrio	2,483	2,614	2,612	1,032	970	812	0.93	0.93	2,669.9	1,109.7
Luyando comunidad (part)	318	394	380	112	134	111	0.08	0.08	3,975.0	1,400.0
Mamey barrio	2,400	2,170	1,657	933	772	520	1.45	1.45	1,655.2	643.4
Mariás barrio	1,997	1,786	1,821	800	675	576	1.71	1.71	1,167.8	467.8
Naranjo barrio	3,292	3,724	3,087	1,379	1,312	972	2.72	2.72	1,210.3	507.0
Luyando comunidad (part)	1,978	2,422	1,985	811	860	613	1.40	1.40	1,412.9	579.3
Piedras Blancas barrio	4,635	3,542	2,813	1,918	1,307	947	2.80	2.80	1,655.4	685.0
Aguada zona urbana (part)	62	69	150	31	33	66	0.03	0.03	2,066.7	1,033.3
Río Grande barrio	1,152	1,249	864	536	483	292	1.35	1.06	1,086.8	505.7
Aguadilla Municipio	60,949	64,685	59,335	28,430	24,882	20,761	75.58	36.53	1,668.5	778.3
Aguacate barrio	1,525	1,531	1,149	739	600	423	1.65	1.48	1,030.4	499.3
Aguadilla barrio-pueblo	3,627	4,884	5,311	2,587	2,580	2,403	0.74	0.37	9,802.7	6,991.9
Aguadilla zona urbana (part)	3,627	4,884	5,311	2,587	2,580	2,403	0.74	0.37	9,802.7	6,991.9
Arenales barrio	1,983	1,038	770	914	481	321	2.75	2.74	723.7	333.6
Borinquen barrio	7,415	8,386	8,072	3,456	3,122	2,632	4.56	3.32	2,233.4	1,041.0
Aguadilla zona urbana (part)	2,896	3,470	3,569	1,517	1,387	1,226	1.01	0.82	3,531.7	1,850.0
Caimital Alto barrio	3,989	3,656	2,953	1,733	1,420	1,047	3.47	3.47	1,149.6	499.4
Caimital Bajo barrio	4,487	5,277	5,017	2,157	2,027	1,775	3.76	3.76	1,193.4	573.7
Aguadilla zona urbana (part)	2,398	3,213	3,821	1,255	1,295	1,387	0.46	0.46	5,213.0	2,728.3
Camaceyes barrio	12,547	12,138	10,659	5,564	4,646	3,628	3.82	3.81	3,293.2	1,460.4
Aguadilla zona urbana (part)	2,869	3,595	3,759	1,364	1,415	1,242	0.43	0.43	6,672.1	3,172.1
Ceiba Alta barrio	667	566	463	266	220	172	1.23	1.23	542.3	216.3
Ceiba Baja barrio	2,356	2,420	1,821	1,017	886	640	2.52	2.52	934.9	403.6
Corrales barrio	7,659	8,546	7,994	3,455	3,154	2,640	2.41	2.41	3,178.0	1,433.6
Cabán comunidad	3,334	3,959	4,327	1,520	1,414	1,384	0.50	0.50	6,668.0	3,040.0
Guerrero barrio	3,406	3,366	2,454	1,263	940	711	2.24	2.23	1,527.4	566.4
Rafael Hernández comunidad	1,351	1,516	1,374	631	552	469	0.28	0.28	4,825.0	2,253.6
Maleza Alta barrio	1,800	1,613	1,443	963	672	520	2.28	2.02	891.1	476.7

Tabla 8.

**Población y Unidades de Vivienda: 1990 a 2010; y Medidas del Área y Densidad: 2010—Cont.**

[Para información relacionada con recuentos históricos y cambios geográficos, vea "Notas al Usuario". Para información sobre la confidencialidad, errores ajenos al muestreo y las definiciones, vea los Apéndices]

Puerto Rico Municipio Subdivisión de Municipio Lugar	Población			Unidades de vivienda			Medidas de área en millas cuadradas		Promedio por milla cuadrada de terreno	
	2010	2000	1990	2010	2000	1990	Área total	Área de terreno	Densidad de población	Densidad de unidades de vivienda
<b>Puerto Rico—Cont.</b>										
<b>Aguadilla Municipio—Cont.</b>										
Maleza Baja barrio . . . . .	1,887	3,058	2,978	834	954	919	2.27	1.97	957.9	423.4
Montaña barrio . . . . .	4,068	4,027	3,804	1,789	1,538	1,428	1.56	1.55	2,624.5	1,154.2
San Antonio comunidad . . . . .	1,942	2,300	2,458	900	901	835	0.48	0.48	4,045.8	1,875.0
Palmar barrio . . . . .	1,743	2,136	1,928	817	821	677	1.98	1.96	889.3	416.8
Victoria barrio . . . . .	1,790	2,043	2,519	876	821	825	1.70	1.67	1,071.9	524.6
Aguadilla zona urbana (part) . . . . .	1,520	1,614	1,887	756	657	624	0.47	0.45	3,377.8	1,680.0
<b>Aguas Buenas Municipio</b> . . . . .	28,659	29,032	25,424	11,490	10,412	8,038	30.10	30.08	952.8	382.0
Aguas Buenas barrio-pueblo . . . . .	1,711	1,990	2,080	870	902	774	0.18	0.18	9,505.6	4,833.3
Aguas Buenas zona urbana (part) . . . . .	1,711	1,990	2,080	870	902	774	0.18	0.18	9,505.6	4,833.3
Bairoa barrio . . . . .	2,444	2,448	2,161	968	853	680	2.01	2.01	1,215.9	481.6
Aguas Buenas zona urbana (part) . . . . .	1,267	1,124	1,011	440	369	297	0.37	0.37	3,424.3	1,189.2
Bayamoncito barrio . . . . .	1,738	1,897	1,947	749	674	657	3.32	3.31	525.1	226.3
Cagüitas barrio . . . . .	2,664	2,704	2,295	1,043	973	688	2.61	2.61	1,020.7	399.6
Jagüeyes barrio . . . . .	1,976	2,487	1,666	840	915	547	2.81	2.81	703.2	298.9
Juan Asencio barrio . . . . .	2,819	2,860	2,595	1,058	1,013	815	6.26	6.26	450.3	169.0
Mula barrio . . . . .	3,842	3,657	3,213	1,505	1,260	973	2.56	2.56	1,500.8	587.9
Aguas Buenas zona urbana (part) . . . . .	247	(X)	(X)	97	(X)	(X)	0.07	0.07	3,528.6	1,385.7
Mulita barrio . . . . .	266	267	194	94	93	62	0.58	0.58	458.6	162.1
Sonadora barrio . . . . .	3,191	2,845	2,432	1,227	1,023	770	3.40	3.40	938.5	360.9
Aguas Buenas zona urbana (part) . . . . .	82	(X)	(X)	33	(X)	(X)	0.03	0.03	2,733.3	1,100.0
Sumidero barrio . . . . .	8,008	7,877	6,841	3,136	2,706	2,072	6.36	6.36	1,259.1	493.1
Aguas Buenas zona urbana (part) . . . . .	897	1,254	1,322	389	425	397	0.32	0.32	2,803.1	1,215.6
Santa Clara comunidad . . . . .	982	1,138	1,145	372	384	339	0.31	0.31	3,167.7	1,200.0
<b>Aibonito Municipio</b> . . . . .	25,900	26,493	24,971	10,409	9,163	7,847	31.34	31.31	827.2	332.4
Aibonito barrio-pueblo . . . . .	3,539	3,662	3,907	1,610	1,520	1,422	0.80	0.80	4,423.8	2,012.5
Aibonito zona urbana (part) . . . . .	3,539	3,662	3,907	1,610	1,520	1,422	0.80	0.80	4,423.8	2,012.5
Algarrobo barrio . . . . .	383	431	519	146	135	149	3.56	3.56	107.6	41.0
Asomante barrio . . . . .	2,966	2,787	2,388	1,104	881	712	4.26	4.24	699.5	260.4
Caonillas barrio . . . . .	1,424	1,402	1,411	552	448	404	2.79	2.79	510.4	197.8
Aibonito zona urbana (part) . . . . .	24	55	101	10	25	36	0.01	0.01	2,400.0	1,000.0
Cuyón barrio . . . . .	977	873	681	399	290	230	4.10	4.10	238.3	97.3
Llanos barrio . . . . .	6,840	6,921	5,601	2,691	2,395	1,746	4.30	4.29	1,594.4	627.3
Aibonito zona urbana (part) . . . . .	2,919	3,346	3,416	1,198	1,179	1,050	0.46	0.46	6,345.7	2,604.3
Pasto barrio . . . . .	4,184	3,988	3,814	1,690	1,364	1,180	3.29	3.29	1,271.7	513.7
Pastos comunidad . . . . .	1,514	1,528	1,538	607	514	480	0.51	0.51	2,968.6	1,190.2
Plata barrio . . . . .	1,724	1,863	1,734	657	595	532	2.92	2.92	590.4	225.0
Robles barrio . . . . .	3,863	4,566	4,916	1,560	1,535	1,472	5.31	5.31	727.5	293.8
Aibonito zona urbana (part) . . . . .	1,767	2,206	2,554	693	718	737	0.25	0.25	7,068.0	2,772.0
<b>Añasco Municipio</b> . . . . .	29,261	28,348	25,234	12,755	10,723	8,523	44.93	39.29	744.7	324.6
Añasco barrio-pueblo . . . . .	912	1,038	1,168	570	553	529	0.08	0.08	11,400.0	7,125.0
Añasco zona urbana (part) . . . . .	912	1,038	1,168	570	553	529	0.08	0.08	11,400.0	7,125.0
Añasco Abajo barrio . . . . .	6	32	13	2	17	6	1.72	1.59	3.8	1.3
Añasco Arriba barrio . . . . .	1,570	1,847	1,868	737	726	640	1.57	1.53	1,026.1	481.7
Añasco zona urbana (part) . . . . .	1,410	1,654	1,664	658	646	563	0.24	0.24	5,875.0	2,741.7
Caguabo barrio . . . . .	847	903	790	503	539	294	2.23	1.42	596.5	354.2
Caracol barrio . . . . .	1,869	1,037	909	778	412	287	1.40	1.40	1,335.0	555.7
Carreras barrio . . . . .	3,780	3,303	2,010	1,452	1,170	639	2.51	2.49	1,518.1	583.1
Añasco zona urbana (part) . . . . .	21	21	24	16	5	12	0.02	0.02	1,050.0	800.0
Espino comunidad (part) . . . . .	23	27	51	12	12	22	0.01	0.01	2,300.0	1,200.0
Casey Abajo barrio . . . . .	103	180	64	39	46	26	0.86	0.86	119.8	45.3
Casey Arriba barrio . . . . .	549	523	496	222	178	159	1.63	1.63	336.8	136.2
Cerro Gordo barrio . . . . .	497	411	402	216	176	159	2.27	2.27	218.9	95.2
Cidra barrio . . . . .	326	332	413	134	146	131	1.09	1.06	307.5	126.4
Corcovada barrio . . . . .	627	659	450	289	234	175	3.33	3.30	190.0	87.6
Dagüey barrio . . . . .	1,626	1,891	2,118	655	626	657	1.32	1.32	1,231.8	496.2
Añasco zona urbana (part) . . . . .	991	1,115	1,081	396	371	321	0.14	0.14	7,078.6	2,828.6
Espino barrio . . . . .	1,407	1,646	1,421	606	582	476	0.79	0.78	1,803.8	776.9
Espino comunidad (part) . . . . .	1,247	1,395	1,276	536	499	428	0.42	0.41	3,041.5	1,307.3
Hatillo barrio . . . . .	1,269	1,383	1,229	560	505	399	1.48	1.48	857.4	378.4
La Playa comunidad (part) . . . . .	402	487	440	191	163	137	0.39	0.39	1,030.8	489.7
Humatas barrio . . . . .	756	551	441	281	185	135	2.97	2.97	254.5	94.6
Marías barrio . . . . .	4,658	4,498	4,196	1,979	1,643	1,406	1.76	1.76	2,646.6	1,124.4
Añasco zona urbana (part) . . . . .	1,741	2,052	1,889	790	778	663	0.31	0.31	5,616.1	2,548.4
Las Marías comunidad . . . . .	2,049	1,823	1,785	835	647	560	0.25	0.25	8,196.0	3,340.0

Tabla 8.

**Población y Unidades de Vivienda: 1990 a 2010; y Medidas del Área y Densidad: 2010—Cont.**

[Para información relacionada con recuentos históricos y cambios geográficos, vea "Notas al Usuario". Para información sobre la confidencialidad, errores ajenos al muestreo y las definiciones, vea los Apéndices]

Puerto Rico Municipio Subdivisión de Municipio Lugar	Población			Unidades de vivienda			Medidas de área en millas cuadradas		Promedio por milla cuadrada de terreno	
	2010	2000	1990	2010	2000	1990	Área total	Área de terreno	Densidad de población	Densidad de unidades de vivienda
<b>Puerto Rico—Cont.</b>										
<b>Añasco Municipio—Cont.</b>										
Miraflores barrio . . . . .	567	730	619	246	265	226	3.71	3.65	155.3	67.4
Ovejas barrio . . . . .	1,549	1,603	1,250	684	595	437	1.93	1.92	806.8	356.3
Piñales barrio . . . . .	2,875	2,163	1,788	1,153	765	539	2.54	2.54	1,131.9	453.9
La Playa comunidad (part) . . . . .	—	—	—	—	—	—	0.02	0.02	—	—
Playa barrio . . . . .	1,498	1,652	1,725	753	660	591	1.21	0.71	2,109.9	1,060.6
La Playa comunidad (part) . . . . .	1,498	1,652	1,725	753	660	591	0.68	0.68	2,202.9	1,107.4
Quebrada Larga barrio . . . . .	1,532	1,506	1,241	667	515	389	1.61	1.61	951.6	414.3
Río Arriba barrio . . . . .	138	176	81	75	67	27	1.40	1.35	102.2	55.6
Río Cañas barrio . . . . .	300	284	542	154	118	196	1.55	1.55	193.5	99.4
<b>Arecibo Municipio</b> . . . . .	96,440	100,131	93,385	43,253	38,974	32,458	171.19	125.95	765.7	343.4
Arecibo barrio-pueblo . . . . .	8,488	10,596	11,954	4,652	4,680	4,745	2.62	1.43	5,935.7	3,253.1
Arecibo zona urbana (part) . . . . .	8,488	10,596	11,954	4,652	4,680	4,745	2.62	1.43	5,935.7	3,253.1
Arenales barrio . . . . .	3,064	2,997	2,810	1,339	1,167	979	2.53	2.53	1,211.1	529.2
Bajadero comunidad (part) . . . . .	2,380	2,291	2,366	1,050	916	828	1.44	1.44	1,652.8	729.2
Arrozal barrio . . . . .	1,445	1,218	554	477	452	185	9.46	9.46	152.7	50.4
Cambalache barrio . . . . .	40	64	29	26	32	12	3.31	3.22	12.4	8.1
Arecibo zona urbana (part) . . . . .	8	15	4	7	10	2	0.15	0.11	72.7	63.6
Carreras barrio . . . . .	1,226	1,294	1,218	539	474	392	3.90	3.77	325.2	143.0
Bajadero comunidad (part) . . . . .	64	43	155	26	14	56	0.11	0.11	581.8	236.4
Domingo Ruiz barrio . . . . .	3,153	3,444	3,550	1,487	1,384	1,290	2.49	2.47	1,276.5	602.0
Bajadero comunidad (part) . . . . .	1,266	1,543	1,591	620	608	574	0.33	0.33	3,836.4	1,878.8
Dominguito barrio . . . . .	4,895	4,998	4,499	2,095	1,917	1,531	6.72	6.71	729.5	312.2
Arecibo zona urbana (part) . . . . .	3,127	3,163	2,987	1,358	1,224	1,011	1.88	1.88	1,663.3	722.3
Esperanza barrio . . . . .	1,882	2,130	1,847	798	759	624	10.01	10.00	188.2	79.8
Factor barrio . . . . .	8,001	6,819	4,904	3,374	2,554	1,715	6.04	6.02	1,329.1	560.5
Animas comunidad . . . . .	1,203	1,450	1,397	596	575	497	0.23	0.23	5,230.4	2,591.3
Garrochales barrio . . . . .	2,433	2,366	2,176	1,040	920	759	5.35	5.32	457.3	195.5
Hato Abajo barrio . . . . .	19,699	22,597	22,505	9,075	8,741	7,450	5.41	4.81	4,095.4	1,886.7
Arecibo zona urbana (part) . . . . .	19,699	22,597	22,505	9,075	8,741	7,450	5.41	4.81	4,095.4	1,886.7
Hato Arriba barrio . . . . .	8,495	7,947	7,185	3,683	3,019	2,407	4.81	4.81	1,766.1	765.7
Arecibo zona urbana (part) . . . . .	8,495	7,947	7,185	3,683	3,019	2,407	4.81	4.81	1,766.1	765.7
Hato Viejo barrio . . . . .	2,045	2,097	1,983	856	763	667	8.60	8.56	238.9	100.0
Islote barrio . . . . .	5,665	6,080	5,785	2,810	2,451	2,225	9.63	7.28	778.2	386.0
Arecibo zona urbana (part) . . . . .	2,455	2,883	2,576	1,135	1,105	939	1.48	0.88	2,789.8	1,289.8
Miraflores barrio . . . . .	5,863	4,735	3,886	2,457	1,717	1,269	6.08	6.08	964.3	404.1
Río Arriba barrio . . . . .	858	1,028	1,063	388	406	344	8.84	8.44	101.7	46.0
Sabana Hoyos barrio . . . . .	10,745	11,451	9,440	4,360	4,134	3,099	23.02	23.00	467.2	189.6
La Alianza comunidad . . . . .	1,947	2,139	1,901	834	797	654	0.74	0.74	2,631.1	1,127.0
Sabana Hoyos comunidad . . . . .	1,783	1,823	1,543	795	703	557	0.89	0.89	2,003.4	893.3
Santana barrio . . . . .	5,253	4,857	4,200	2,334	2,049	1,471	3.87	3.85	1,364.4	606.2
Tanamá barrio . . . . .	3,190	3,413	3,797	1,463	1,355	1,294	8.29	8.17	390.5	179.1
Arecibo zona urbana (part) . . . . .	1,919	2,117	2,334	867	852	796	1.61	1.59	1,206.9	545.3
<b>Arroyo Municipio</b> . . . . .	19,575	19,117	18,910	8,875	7,287	6,427	35.65	15.01	1,304.1	591.3
Ancones barrio . . . . .	5,719	3,870	3,839	2,390	1,414	1,285	2.05	2.04	2,803.4	1,171.6
Buena Vista comunidad . . . . .	1,660	2,026	2,321	789	743	770	0.26	0.26	6,384.6	3,034.6
Palmas comunidad (part) . . . . .	980	1,112	1,124	469	421	364	0.34	0.34	2,882.4	1,379.4
Arroyo barrio-pueblo . . . . .	1,206	1,503	1,837	689	673	758	0.38	0.21	5,742.9	3,281.0
Arroyo zona urbana (part) . . . . .	1,206	1,503	1,837	689	673	758	0.38	0.21	5,742.9	3,281.0
Guásimas barrio . . . . .	4,030	3,747	4,607	1,762	1,371	1,424	0.97	0.95	4,242.1	1,854.7
Arroyo zona urbana (part) . . . . .	3,470	3,589	4,497	1,534	1,306	1,378	0.39	0.37	9,378.4	4,145.9
Palmas barrio . . . . .	3,789	4,090	3,167	1,814	1,717	1,226	4.73	3.85	984.2	471.2
Arroyo zona urbana (part) . . . . .	1,416	1,721	2,050	596	570	604	0.37	0.34	4,164.7	1,752.9
Palmas comunidad (part) . . . . .	1,066	1,484	888	439	527	466	0.36	0.36	2,961.1	1,219.4
Pitahaya barrio . . . . .	3,242	3,981	3,414	1,439	1,375	1,093	3.19	3.19	1,016.3	451.1
Arroyo zona urbana (part) . . . . .	304	431	379	135	167	137	0.08	0.08	3,800.0	1,687.5
Yaurel barrio . . . . .	1,589	1,926	2,046	781	737	641	4.77	4.77	333.1	163.7
Yaurel comunidad . . . . .	1,050	1,468	1,382	507	539	410	1.19	1.19	882.4	426.1
<b>Barceloneta Municipio</b> . . . . .	24,816	22,322	20,947	10,693	8,375	7,221	30.92	18.69	1,327.8	572.1
Barceloneta barrio-pueblo . . . . .	435	277	285	256	142	122	0.04	0.04	10,875.0	6,400.0
Barceloneta zona urbana (part) . . . . .	435	277	285	256	142	122	0.04	0.04	10,875.0	6,400.0
Florida Afuera barrio . . . . .	16,061	12,969	14,351	6,867	4,919	4,926	9.87	9.87	1,627.3	695.7
Barceloneta zona urbana (part) . . . . .	2,005	2,639	2,876	1,043	1,104	1,011	0.60	0.60	3,341.7	1,738.4
Búfalo comunidad . . . . .	949	1,108	1,121	392	387	363	0.16	0.16	5,931.3	2,450.0
Imbéry comunidad . . . . .	3,899	3,021	2,554	1,528	1,110	859	0.64	0.64	6,092.2	2,387.5
Tiburones comunidad (part) . . . . .	1,566	709	1,119	658	249	374	0.16	0.16	9,787.5	4,112.5

Tabla 8.

**Población y Unidades de Vivienda: 1990 a 2010; y Medidas del Área y Densidad: 2010—Cont.**

[Para información relacionada con recuentos históricos y cambios geográficos, vea "Notas al Usuario". Para información sobre la confidencialidad, errores ajenos al muestreo y las definiciones, vea los Apéndices]

Puerto Rico Municipio Subdivisión de Municipio Lugar	Población			Unidades de vivienda			Medidas de área en millas cuadradas		Promedio por milla cuadrada de terreno	
	2010	2000	1990	2010	2000	1990	Área total	Área de terreno	Densidad de población	Densidad de unidades de vivienda
<b>Puerto Rico—Cont.</b>										
Barceloneta Municipio—Cont.										
Garrochales barrio . . . . .	4,542	5,201	2,947	1,894	1,891	1,032	4.49	4.47	1,016.1	423.7
Barceloneta zona urbana (part) . . . . .	287	302	386	136	107	147	0.06	0.06	4,783.3	2,266.7
Garrochales comunidad . . . . .	1,086	1,208	1,316	493	475	446	0.66	0.66	1,645.5	747.0
Tiburones comunidad (part) . . . . .	50	—	—	28	—	—	0.01	0.01	5,000.0	2,800.0
Palmas Altas barrio . . . . .	3,778	3,875	3,364	1,676	1,423	1,141	5.88	4.32	874.5	388.0
Barceloneta zona urbana (part) . . . . .	1,058	1,035	1,326	383	359	400	0.27	0.27	3,918.5	1,418.5
Barranquitas Municipio . . . . .	30,318	28,909	25,605	11,404	9,740	7,622	34.28	34.25	885.2	333.0
Barrancas barrio . . . . .	5,234	5,083	4,307	1,918	1,640	1,216	5.73	5.73	913.4	334.7
Barranquitas barrio-pueblo . . . . .	2,695	2,910	2,786	1,161	1,170	962	0.77	0.77	3,500.0	1,507.8
Barranquitas zona urbana . . . . .	2,695	2,910	2,786	1,161	1,170	962	0.77	0.77	3,500.0	1,507.8
Cañabón barrio . . . . .	2,654	2,221	2,011	985	754	592	3.56	3.56	745.5	276.7
Helechal barrio . . . . .	4,073	3,959	3,637	1,524	1,387	1,144	4.88	4.87	836.3	312.9
Honduras barrio . . . . .	1,823	2,155	2,191	706	689	617	4.00	3.97	459.2	177.8
Palo Hincado barrio . . . . .	4,587	3,963	3,669	1,761	1,333	1,088	5.44	5.44	843.2	323.7
Quebrada Grande barrio . . . . .	3,217	3,194	2,608	1,234	1,056	780	3.65	3.65	881.4	338.1
Quebradillas barrio . . . . .	6,035	5,424	4,396	2,115	1,711	1,223	6.27	6.27	962.5	337.3
Bayamón Municipio . . . . .	208,116	224,044	220,262	86,060	79,476	70,689	44.51	44.32	4,695.8	1,941.8
Bayamón barrio-pueblo . . . . .	4,746	5,336	5,785	2,407	2,334	2,461	0.64	0.64	7,415.6	3,760.9
Bayamón zona urbana (part) . . . . .	4,746	5,336	5,785	2,407	2,334	2,461	0.64	0.64	7,415.6	3,760.9
Buena Vista barrio . . . . .	15,518	15,878	14,018	6,000	5,305	4,225	3.62	3.62	4,286.7	1,657.5
Bayamón zona urbana (part) . . . . .	9,962	10,593	9,994	3,972	3,494	2,933	1.26	1.26	7,906.3	3,152.4
Cerro Gordo barrio . . . . .	31,508	34,161	34,510	13,465	12,436	11,227	4.32	4.31	7,310.4	3,124.1
Bayamón zona urbana (part) . . . . .	31,508	34,161	34,510	13,465	12,436	11,227	4.32	4.31	7,310.4	3,124.1
Dajaos barrio . . . . .	2,831	2,691	2,536	1,082	915	832	2.80	2.78	1,018.3	389.2
Guaraguao Abajo barrio . . . . .	8,123	8,494	7,802	2,986	2,751	2,303	2.46	2.46	3,302.0	1,213.8
Bayamón zona urbana (part) . . . . .	5,244	5,662	5,532	1,898	1,767	1,606	1.20	1.20	4,370.0	1,581.7
Guaraguao Arriba barrio . . . . .	1,832	1,681	1,748	715	594	604	3.45	3.44	532.6	207.8
Hato Tejas barrio . . . . .	41,851	46,528	47,051	17,536	16,053	14,599	5.47	5.46	7,665.0	3,211.7
Bayamón zona urbana (part) . . . . .	41,851	46,528	47,051	17,536	16,053	14,599	5.47	5.46	7,665.0	3,211.7
Juan Sánchez barrio . . . . .	22,951	25,747	22,643	9,106	8,953	7,065	5.36	5.26	4,363.3	1,731.2
Bayamón zona urbana (part) . . . . .	22,951	25,747	22,643	9,106	8,953	7,065	5.36	5.26	4,363.3	1,731.2
Minillas barrio . . . . .	39,540	42,617	42,420	17,036	15,845	14,116	5.82	5.79	6,829.0	2,942.3
Bayamón zona urbana (part) . . . . .	39,540	42,617	42,420	17,036	15,845	14,116	5.82	5.79	6,829.0	2,942.3
Nuevo barrio . . . . .	2,965	2,394	2,715	1,125	801	901	4.13	4.10	723.2	274.4
Pájaros barrio . . . . .	30,194	32,855	34,168	12,226	11,545	10,830	3.02	3.02	9,998.0	4,048.3
Bayamón zona urbana (part) . . . . .	30,194	32,855	34,168	12,226	11,545	10,830	3.02	3.02	9,998.0	4,048.3
Santa Olaya barrio . . . . .	6,057	5,662	4,866	2,376	1,944	1,526	3.44	3.44	1,760.8	690.7
Bayamón zona urbana (part) . . . . .	—	—	—	—	—	—	0.03	0.03	—	—
Cabo Rojo Municipio . . . . .	50,917	46,911	38,521	30,206	23,182	16,645	177.41	70.37	723.6	429.2
Bajura barrio . . . . .	2,423	2,364	2,316	1,102	971	891	5.82	5.80	417.8	190.0
Cabo Rojo zona urbana (part) . . . . .	1,190	1,409	1,393	566	574	517	0.33	0.33	3,606.1	1,715.2
Monte Grande comunidad (part) . . . . .	885	644	(X)	394	276	(X)	1.00	1.00	885.0	394.0
Boquerón barrio . . . . .	5,373	4,963	4,251	6,450	4,324	2,633	15.87	12.49	430.2	516.4
Boquerón comunidad (part) . . . . .	1,742	1,796	(X)	1,442	1,027	(X)	0.76	0.76	2,292.1	1,897.4
El Combate comunidad . . . . .	423	(X)	(X)	1,734	(X)	(X)	0.57	0.57	742.1	3,042.1
Cabo Rojo barrio-pueblo . . . . .	1,078	1,305	1,527	745	752	761	0.10	0.10	10,780.0	7,450.0
Cabo Rojo zona urbana (part) . . . . .	1,078	1,305	1,527	745	752	761	0.10	0.10	10,780.0	7,450.0
Guanajibo barrio . . . . .	4,905	3,577	2,768	2,680	1,831	1,281	8.94	6.88	712.9	389.5
Llanos Costa barrio . . . . .	3,571	3,495	2,511	2,512	1,752	1,042	23.49	19.52	182.9	128.7
Pole Ojea comunidad . . . . .	1,695	1,829	1,539	1,042	858	611	0.56	0.56	3,026.8	1,860.7
Llanos Tuna barrio . . . . .	6,183	5,765	5,289	2,938	2,476	2,145	6.63	6.63	932.6	443.1
Betances comunidad . . . . .	876	835	1,031	428	367	394	0.13	0.13	6,738.5	3,292.3
Miradero barrio . . . . .	15,521	14,358	10,757	7,374	5,654	3,926	9.66	7.71	2,013.1	956.4
Cabo Rojo zona urbana (part) . . . . .	3,516	4,356	4,280	1,613	1,708	1,431	0.98	0.98	3,587.8	1,645.9
Puerto Real comunidad . . . . .	5,983	6,166	3,429	2,417	2,254	1,206	1.75	1.12	5,342.0	2,158.0
Monte Grande barrio . . . . .	7,227	6,275	5,206	3,229	2,589	2,098	3.80	3.80	1,901.8	849.7
Cabo Rojo zona urbana (part) . . . . .	3,177	2,659	2,302	1,416	1,107	928	0.70	0.70	4,538.6	2,022.9
Monte Grande comunidad (part) . . . . .	1,915	1,173	(X)	804	502	(X)	0.43	0.43	4,453.5	1,869.8
Pedernales barrio . . . . .	4,636	4,809	3,896	3,176	2,833	1,868	9.09	7.44	623.1	426.9
Boquerón comunidad (part) . . . . .	281	221	(X)	282	169	(X)	0.24	0.24	1,170.8	1,175.0
Cabo Rojo zona urbana (part) . . . . .	842	881	629	367	344	233	0.25	0.25	3,368.0	1,468.0



Tabla 8.

**Población y Unidades de Vivienda: 1990 a 2010; y Medidas del Área y Densidad: 2010—Cont.**

[Para información relacionada con recuentos históricos y cambios geográficos, vea "Notas al Usuario". Para información sobre la confidencialidad, errores ajenos al muestreo y las definiciones, vea los Apéndices]

Puerto Rico Municipio Subdivisión de Municipio Lugar	Población			Unidades de vivienda			Medidas de área en millas cuadradas		Promedio por milla cuadrada de terreno	
	2010	2000	1990	2010	2000	1990	Área total	Área de terreno	Densidad de población	Densidad de unidades de vivienda
<b>Puerto Rico—Cont.</b>										
Caguas Municipio . . . . .	142,893	140,502	133,447	60,371	50,568	43,293	59.07	58.60	2,438.4	1,030.2
Bairoa barrio . . . . .	19,258	19,201	18,189	7,772	6,416	5,662	7.67	7.56	2,547.4	1,028.0
Bairoa La Vienticinco comunidad . . . . .	399	(X)	(X)	177	(X)	(X)	0.09	0.09	4,433.3	1,966.7
Caguas zona urbana (part) . . . . .	12,863	14,842	14,424	5,202	4,885	4,412	2.48	2.47	5,207.7	2,106.1
Las Carolinas comunidad . . . . .	2,570	2,365	2,324	1,046	838	753	0.35	0.35	7,342.9	2,988.6
Beatriz barrio . . . . .	4,353	4,467	3,807	1,769	1,634	1,281	6.14	6.13	710.1	288.6
Los Panes comunidad . . . . .	267	(X)	(X)	99	(X)	(X)	0.07	0.07	3,814.3	1,414.3
Borinquen barrio . . . . .	7,953	6,522	5,172	3,204	2,202	1,489	6.27	6.27	1,268.4	511.0
Parcelas Viejas Borinquen comunidad . . . . .	677	(X)	(X)	287	(X)	(X)	0.05	0.05	13,540.0	5,740.0
Caguas barrio-pueblo . . . . .	22,406	24,023	26,065	10,920	9,827	9,509	2.67	2.67	8,391.8	4,089.9
Caguas zona urbana (part) . . . . .	22,406	24,023	26,065	10,920	9,827	9,509	2.67	2.67	8,391.8	4,089.9
Cañabón barrio . . . . .	11,310	6,070	5,901	4,317	2,042	1,751	3.67	3.67	3,081.7	1,176.3
Caguas zona urbana (part) . . . . .	3,855	3,957	4,074	1,544	1,374	1,176	0.58	0.58	6,646.6	2,662.1
Hacienda San Jose comunidad . . . . .	3,531	(X)	(X)	1,204	(X)	(X)	0.56	0.56	6,305.4	2,150.0
Los Prados comunidad . . . . .	2,129	(X)	(X)	911	(X)	(X)	0.25	0.25	8,516.0	3,644.0
Cañaboncito barrio . . . . .	27,464	28,669	26,453	11,647	10,151	8,365	7.61	7.61	3,608.9	1,530.5
Caguas zona urbana (part) . . . . .	18,127	19,523	20,204	8,012	7,104	6,472	2.04	2.04	8,885.8	3,927.5
Río Cañas barrio . . . . .	9,683	10,982	8,416	3,838	3,745	2,678	5.33	5.25	1,844.4	731.0
La Liga comunidad . . . . .	281	(X)	(X)	115	(X)	(X)	0.02	0.02	14,050.0	5,750.0
San Antonio barrio . . . . .	2,224	2,395	2,149	934	879	694	1.84	1.67	1,331.7	559.3
San Salvador barrio . . . . .	3,089	3,272	3,004	1,313	1,133	918	6.62	6.62	466.6	198.3
Tomás de Castro barrio . . . . .	19,414	19,301	18,068	8,156	6,973	5,890	5.76	5.68	3,418.0	1,435.9
Caguas zona urbana (part) . . . . .	12,253	12,498	13,193	5,063	4,495	4,272	1.77	1.71	7,165.5	2,960.8
Turabo barrio . . . . .	15,739	15,600	16,223	6,501	5,566	5,056	5.49	5.47	2,877.3	1,188.5
Caguas zona urbana (part) . . . . .	12,739	13,837	14,469	5,267	4,947	4,513	1.46	1.44	8,846.5	3,657.6
<b>Camuy Municipio . . . . .</b>	<b>35,159</b>	<b>35,244</b>	<b>28,917</b>	<b>14,431</b>	<b>12,520</b>	<b>9,665</b>	<b>61.96</b>	<b>46.35</b>	<b>758.6</b>	<b>311.3</b>
Abra Honda barrio . . . . .	1,943	2,169	1,944	784	773	612	6.77	6.76	287.4	116.0
Camuy barrio-pueblo . . . . .	3,354	1,261	1,306	1,657	604	566	0.95	0.77	4,355.8	2,151.9
Camuy zona urbana (part) . . . . .	3,354	1,261	1,306	1,657	604	566	0.77	0.77	4,355.8	2,151.9
Camuy Arriba barrio . . . . .	3,290	3,134	2,490	1,287	1,053	806	3.15	3.15	1,044.4	408.6
Piedra Gorda comunidad (part) . . . . .	1,344	1,398	1,205	521	474	379	0.40	0.40	3,360.0	1,302.5
Cibao barrio . . . . .	1,374	1,314	1,156	563	456	400	4.84	4.83	284.5	116.6
Ciénagas barrio . . . . .	1,554	1,634	1,172	606	565	383	2.91	2.91	534.0	208.2
Alianza comunidad (part) . . . . .	301	(X)	(X)	111	(X)	(X)	0.22	0.22	1,368.2	504.5
Membrillo barrio . . . . .	3,459	3,415	2,305	1,339	1,231	782	2.61	1.99	1,738.2	672.9
Piedra Gorda barrio . . . . .	1,846	1,722	1,667	712	619	541	3.93	3.93	469.7	181.2
Piedra Gorda comunidad (part) . . . . .	593	529	566	209	181	172	0.28	0.28	2,117.9	746.4
Puente barrio . . . . .	6,876	8,963	7,191	2,820	3,202	2,443	2.84	2.75	2,500.4	1,025.5
Camuy zona urbana (part) . . . . .	350	2,752	2,584	162	1,077	923	0.22	0.22	1,590.9	736.4
Puertos barrio . . . . .	1,330	1,545	1,379	527	477	415	2.40	2.39	556.5	220.5
Quebrada barrio . . . . .	3,813	3,952	3,272	1,525	1,339	1,050	7.70	7.70	495.2	198.1
Quebrada comunidad . . . . .	995	1,130	1,191	401	374	380	0.17	0.17	5,852.9	2,358.8
Santiago barrio . . . . .	428	490	425	181	174	140	3.88	3.88	110.3	46.6
Yeguada barrio . . . . .	2,581	2,565	1,817	1,067	911	625	2.85	2.40	1,075.4	444.6
Zanja barrio . . . . .	3,311	3,080	2,793	1,363	1,116	902	2.89	2.89	1,145.7	471.6
Alianza comunidad (part) . . . . .	2,268	(X)	(X)	942	(X)	(X)	0.78	0.78	2,907.7	1,207.7
<b>Canóvanas Municipio . . . . .</b>	<b>47,648</b>	<b>43,335</b>	<b>36,816</b>	<b>19,474</b>	<b>15,071</b>	<b>11,614</b>	<b>33.01</b>	<b>32.87</b>	<b>1,449.6</b>	<b>592.5</b>
Canóvanas barrio . . . . .	22,420	17,464	14,108	8,976	6,022	4,382	10.25	10.17	2,204.5	882.6
Canóvanas zona urbana (part) . . . . .	3,237	3,708	4,026	1,353	1,279	1,257	1.10	1.06	3,053.8	1,276.4
San Isidro comunidad . . . . .	6,828	8,071	7,378	2,791	2,749	2,211	0.57	0.57	11,978.9	4,896.5
Canóvanas barrio-pueblo . . . . .	4,060	4,361	3,671	1,670	1,529	1,195	1.25	1.22	3,327.9	1,368.9
Canóvanas zona urbana (part) . . . . .	4,060	4,361	3,671	1,670	1,529	1,195	1.25	1.22	3,327.9	1,368.9
Cubuy barrio . . . . .	1,841	1,674	1,562	812	654	583	4.67	4.67	394.2	173.9
Benítez comunidad (part) . . . . .	743	695	673	263	232	198	0.13	0.13	5,715.4	2,023.1
Hato Puerco barrio . . . . .	7,379	7,361	6,793	3,155	2,616	2,153	7.96	7.96	927.0	396.4
Campo Rico comunidad . . . . .	3,006	3,218	2,952	1,217	1,113	938	0.65	0.65	4,624.6	1,872.3
Lomas barrio . . . . .	5,336	5,402	5,124	2,164	1,915	1,593	7.39	7.39	722.1	292.8
Benítez comunidad (part) . . . . .	666	639	567	253	204	173	0.23	0.23	2,895.7	1,100.0
Lomas comunidad . . . . .	956	953	1,077	395	328	334	0.34	0.34	2,811.8	1,161.8
Torrecilla Alta barrio . . . . .	6,612	7,073	5,558	2,697	2,335	1,708	1.48	1.45	4,560.0	1,860.0
Santa Bárbara comunidad . . . . .	4,622	5,168	5,252	1,954	1,742	1,554	0.65	0.65	7,110.8	3,006.2
<b>Carolina Municipio . . . . .</b>	<b>176,762</b>	<b>186,076</b>	<b>177,806</b>	<b>79,842</b>	<b>71,347</b>	<b>61,903</b>	<b>60.32</b>	<b>45.32</b>	<b>3,900.3</b>	<b>1,761.7</b>
Barrazas barrio . . . . .	4,301	4,076	3,418	1,731	1,437	1,074	5.38	5.37	800.9	322.3
Buena Vista barrio . . . . .	29,303	33,914	34,314	12,132	11,659	10,202	8.78	8.49	3,451.5	1,429.0
Carolina zona urbana (part) . . . . .	29,223	33,886	34,103	12,103	11,643	10,128	3.26	3.13	9,336.4	3,866.8
Cacao barrio . . . . .	4,214	3,668	3,287	1,557	1,166	1,023	3.60	3.53	1,193.8	441.1
Carolina zona urbana (part) . . . . .	—	—	—	—	—	—	0.02	0.02	—	—

Tabla 8.

**Población y Unidades de Vivienda: 1990 a 2010; y Medidas del Área y Densidad: 2010—Cont.**

[Para información relacionada con recuentos históricos y cambios geográficos, vea "Notas al Usuario". Para información sobre la confidencialidad, errores ajenos al muestreo y las definiciones, vea los Apéndices]

Puerto Rico Municipio Subdivisión de Municipio Lugar	Población			Unidades de vivienda			Medidas de área en millas cuadradas		Promedio por milla cuadrada de terreno	
	2010	2000	1990	2010	2000	1990	Área total	Área de terreno	Densidad de población	Densidad de unidades de vivienda
<b>Puerto Rico—Cont.</b>										
<b>Carolina Municipio—Cont.</b>										
Cangrejo Arriba barrio . . . . .	17,041	18,681	18,869	12,769	11,819	11,455	6.71	3.86	4,414.8	3,308.0
Carolina zona urbana (part) . . . . .	17,041	18,681	18,869	12,769	11,819	11,455	6.71	3.86	4,414.8	3,308.0
Canovanillas barrio . . . . .	11,681	10,748	7,312	4,487	3,499	2,232	5.01	4.98	2,345.6	901.0
Carolina zona urbana (part) . . . . .	9,589	8,854	5,585	3,680	2,853	1,663	1.47	1.47	6,523.1	2,503.4
Carolina barrio-pueblo . . . . .	1,201	1,398	1,376	548	542	474	0.08	0.08	15,012.5	6,850.0
Carolina zona urbana (part) . . . . .	1,201	1,398	1,376	548	542	474	0.08	0.08	15,012.5	6,850.0
Carruzos barrio . . . . .	2,506	2,481	2,222	950	865	677	2.04	2.04	1,228.4	465.7
Cedro barrio . . . . .	1,943	1,918	1,633	809	707	542	1.90	1.90	1,022.6	425.8
Martín González barrio . . . . .	24,662	24,656	24,175	10,046	8,217	7,280	3.64	3.54	6,966.7	2,837.9
Carolina zona urbana (part) . . . . .	24,662	24,656	24,175	10,046	8,217	7,280	3.64	3.54	6,966.7	2,837.9
Sabana Abajo barrio . . . . .	55,600	62,238	62,559	24,354	23,326	20,917	6.00	5.65	9,840.7	4,310.4
Carolina zona urbana (part) . . . . .	55,600	62,238	62,559	24,354	23,326	20,917	6.00	5.65	9,840.7	4,310.4
San Antón barrio . . . . .	13,578	10,465	8,598	6,431	4,271	2,907	1.91	1.90	7,146.3	3,384.7
Carolina zona urbana (part) . . . . .	13,578	10,465	8,598	6,431	4,271	2,907	1.91	1.90	7,146.3	3,384.7
Santa Cruz barrio . . . . .	1,927	2,025	1,920	716	670	580	1.39	1.39	1,386.3	515.1
Trujillo Bajo barrio . . . . .	8,805	9,808	8,123	3,312	3,169	2,540	2.64	2.59	3,399.6	1,278.8
Carolina zona urbana (part) . . . . .	6,938	7,986	7,139	2,618	2,585	2,206	1.01	1.00	6,938.0	2,618.0
<b>Cataño Municipio.</b>	28,140	30,071	34,587	11,203	10,366	10,744	7.04	4.84	5,814.0	2,314.7
Cataño barrio-pueblo . . . . .	4,283	4,628	5,669	2,208	2,074	2,171	1.04	0.27	15,863.0	8,177.8
Cataño zona urbana (part) . . . . .	4,283	4,628	5,669	2,208	2,074	2,171	1.04	0.27	15,863.0	8,177.8
Palmas barrio . . . . .	23,857	25,443	28,918	8,995	8,292	8,573	6.00	4.58	5,209.0	1,964.0
Cataño zona urbana (part) . . . . .	23,857	25,443	28,918	8,995	8,292	8,573	6.00	4.58	5,209.0	1,964.0
<b>Cayey Municipio</b>	48,119	47,339	46,553	20,935	17,769	15,385	51.96	51.93	926.6	403.1
Beatriz barrio . . . . .	3,027	1,955	1,467	1,341	725	456	2.09	2.09	1,448.3	641.6
Cayey barrio-pueblo . . . . .	15,298	15,706	18,951	7,202	6,342	6,492	2.45	2.45	6,244.1	2,939.6
Cayey zona urbana (part) . . . . .	15,035	15,706	18,951	7,085	6,342	6,492	2.26	2.26	6,652.7	3,135.0
Cedro barrio . . . . .	372	777	425	174	305	139	1.95	1.95	190.8	89.2
Cercadillo barrio . . . . .	820	827	432	360	367	167	2.98	2.98	275.2	120.8
Culebras Alto barrio . . . . .	252	68	284	157	78	111	1.32	1.32	190.9	118.9
Culebras Bajo barrio . . . . .	238	292	217	117	149	77	0.95	0.95	250.5	123.2
Farallón barrio . . . . .	451	623	671	179	153	122	3.53	3.52	128.1	50.9
Guavate barrio . . . . .	1,870	1,491	1,562	854	577	554	4.52	4.52	413.7	188.9
Jájome Alto barrio . . . . .	641	654	681	328	300	255	4.96	4.96	129.2	66.1
Jájome Bajo barrio . . . . .	519	637	571	231	210	200	3.47	3.47	149.6	66.6
Lapa barrio . . . . .	186	234	195	97	100	70	1.15	1.15	161.7	84.3
Matón Abajo barrio . . . . .	926	1,184	1,109	387	400	375	1.93	1.93	479.8	200.5
Matón Arriba barrio . . . . .	961	1,034	784	380	335	228	2.19	2.19	438.8	173.5
Monte Llano barrio . . . . .	3,302	3,874	3,373	1,336	1,300	1,042	2.59	2.59	1,274.9	515.8
Cayey zona urbana (part) . . . . .	534	1,795	2,042	217	608	623	0.08	0.08	6,675.0	2,712.5
Pasto Viejo barrio . . . . .	555	654	642	231	207	198	1.61	1.61	344.7	143.5
Pedro Avila barrio . . . . .	125	178	138	54	60	44	0.81	0.81	154.3	66.7
Piedras barrio . . . . .	195	59	207	70	26	95	0.93	0.93	209.7	75.3
Quebrada Arriba barrio . . . . .	1,451	1,134	1,114	630	465	361	2.40	2.40	604.6	262.5
Rincón barrio . . . . .	6,764	5,909	4,936	2,577	1,959	1,510	2.38	2.37	2,854.0	1,087.3
Sumido barrio . . . . .	802	729	691	326	257	241	1.60	1.60	501.3	203.8
Toíta barrio . . . . .	5,281	6,291	5,861	2,262	2,360	1,936	3.01	3.01	1,754.5	751.5
Cayey zona urbana (part) . . . . .	1,111	2,421	2,256	494	949	795	0.20	0.20	5,555.0	2,470.0
Vegas barrio . . . . .	4,083	3,029	2,242	1,642	1,094	712	3.13	3.13	1,304.5	524.6
G. L. García comunidad . . . . .	1,751	1,798	1,703	709	640	537	0.76	0.76	2,303.9	932.9
<b>Ceiba Municipio.</b>	13,631	18,004	17,145	7,755	6,742	5,525	158.83	29.04	469.4	267.0
Ceiba barrio-pueblo . . . . .	3,677	3,816	3,650	1,676	1,513	1,299	0.55	0.55	6,685.5	3,047.3
Ceiba zona urbana (part) . . . . .	3,677	3,816	3,650	1,676	1,513	1,299	0.55	0.55	6,685.5	3,047.3
Chupacallos barrio . . . . .	2,036	2,265	2,240	922	934	745	2.76	2.76	737.7	334.1
Aguas Claras comunidad (part) . . . . .	1,558	1,802	1,880	710	722	610	1.29	1.29	1,207.8	550.4
Ceiba zona urbana (part) . . . . .	46	57	36	17	24	9	0.26	0.26	176.9	65.4
Daguao barrio . . . . .	235	237	162	108	79	62	1.17	1.17	200.9	92.3
Guayacán barrio . . . . .	2	3,242	4,069	985	1,087	1,001	7.10	4.47	0.4	220.4
Machos barrio . . . . .	3,567	4,186	3,731	2,177	1,401	1,203	11.74	7.84	455.0	277.7
Aguas Claras comunidad (part) . . . . .	175	203	268	89	86	95	0.06	0.06	2,916.7	1,483.3
Ceiba zona urbana (part) . . . . .	1,910	2,404	2,603	871	925	812	0.29	0.29	6,586.2	3,003.4
Quebrada Seca barrio . . . . .	1,415	1,568	1,076	679	680	379	2.78	2.76	512.7	246.0
Aguas Claras comunidad (part) . . . . .	1,273	1,494	943	603	602	336	1.39	1.39	915.8	433.8
Río Abajo barrio . . . . .	884	871	735	417	371	286	8.02	8.02	110.2	52.0
Saco barrio . . . . .	1,815	1,819	1,482	791	677	550	1.45	1.45	1,251.7	545.5

Tabla 8.

**Población y Unidades de Vivienda: 1990 a 2010; y Medidas del Área y Densidad: 2010—Cont.**

[Para información relacionada con recuentos históricos y cambios geográficos, vea "Notas al Usuario". Para información sobre la confidencialidad, errores ajenos al muestreo y las definiciones, vea los Apéndices]

Puerto Rico Municipio Subdivisión de Municipio Lugar	Población			Unidades de vivienda			Medidas de área en millas cuadradas		Promedio por milla cuadrada de terreno	
	2010	2000	1990	2010	2000	1990	Área total	Área de terreno	Densidad de población	Densidad de unidades de vivienda
<b>Puerto Rico—Cont.</b>										
Ciales Municipio	18,782	19,811	18,084	7,736	6,886	5,727	66.71	66.53	282.3	116.3
Ciales barrio-pueblo	1,009	1,211	1,360	528	550	524	0.11	0.11	9,172.7	4,800.0
Ciales zona urbana (part)	1,009	1,211	1,360	528	550	524	0.11	0.11	9,172.7	4,800.0
Cialitos barrio	1,449	1,490	1,307	550	464	408	9.20	9.20	157.5	59.8
Cordillera barrio	2,348	2,193	2,326	911	734	725	4.16	4.16	564.4	219.0
Ciales zona urbana (part)	238	328	434	105	124	149	0.08	0.08	2,975.0	1,312.5
Frontón barrio	2,228	2,684	1,933	936	920	619	11.42	11.42	195.1	82.0
Hato Viejo barrio	2,442	2,444	2,232	1,051	880	719	13.23	13.17	185.4	79.8
Jaguas barrio	4,545	4,943	4,599	1,746	1,667	1,364	4.47	4.39	1,035.3	397.7
Ciales zona urbana (part)	1,344	1,543	1,576	512	548	476	0.66	0.64	2,100.0	800.0
Pesas barrio	2,361	2,067	1,803	1,015	747	579	4.55	4.55	518.9	223.1
Pozas barrio	1,430	1,503	1,406	625	513	433	7.03	7.03	203.4	88.9
Toro Negro barrio	970	1,276	1,118	374	411	356	12.55	12.52	77.5	29.9
Cidra Municipio	43,480	42,784	35,601	17,103	14,280	10,693	36.46	36.02	1,207.1	474.8
Arenas barrio	6,123	6,239	5,665	2,341	2,067	1,697	3.12	3.10	1,975.2	755.2
Cidra zona urbana (part)	994	836	869	386	288	255	0.15	0.15	6,626.7	2,573.3
Bayamón barrio	5,995	10,730	7,247	2,261	3,508	2,067	3.14	2.85	2,103.5	793.3
Bayamón comunidad	2,038	1,699	1,053	737	537	309	0.58	0.58	3,513.8	1,270.7
Cidra zona urbana (part)	1,280	869	997	506	308	281	0.42	0.41	3,122.0	1,234.1
Beatriz barrio	3,095	3,199	3,126	1,209	1,118	989	4.25	4.24	730.0	285.1
Ceiba barrio	3,850	3,825	3,434	1,647	1,366	1,104	4.44	4.44	867.1	370.9
Cidra zona urbana (part)	454	119	736	214	57	250	0.14	0.14	3,242.9	1,528.6
Rodríguez Hevia zona urbana	325	(X)	(X)	139	(X)	(X)	0.38	0.38	855.3	365.8
Certenejas barrio	6,049	(X)	(X)	2,290	(X)	(X)	3.52	3.42	1,768.7	669.6
Cidra barrio-pueblo	1,064	1,382	1,428	590	597	535	0.11	0.11	9,672.7	5,363.6
Cidra zona urbana (part)	1,064	1,382	1,428	590	597	535	0.11	0.11	9,672.7	5,363.6
Honduras barrio	1,705	1,615	1,110	683	531	343	2.22	2.22	768.0	307.7
Monte Llano barrio	984	956	731	386	325	246	1.90	1.90	517.9	203.2
Rabanal barrio	4,228	4,277	3,409	1,622	1,368	978	3.77	3.77	1,121.5	430.2
Cidra zona urbana (part)	11	14	44	4	4	14	0.03	0.03	366.7	133.3
Parcelas La Milagrosa comunidad	1,290	1,344	1,161	504	429	322	0.26	0.26	4,961.5	1,938.5
Rincón barrio	4,332	4,286	3,265	1,661	1,417	983	2.55	2.55	1,698.8	651.4
Parcelas Nuevas comunidad	1,579	1,628	1,279	644	562	417	0.64	0.64	2,467.2	1,006.3
Río Abajo barrio	1,097	1,214	1,020	455	394	301	2.17	2.17	505.5	209.7
Salto barrio	176	159	646	77	50	180	1.64	1.64	107.3	47.0
Sud barrio	3,714	3,906	3,666	1,459	1,224	1,018	1.98	1.98	1,875.8	736.9
Cidra zona urbana (part)	1,306	1,661	1,506	506	501	410	0.27	0.27	4,837.0	1,874.1
Toíta barrio	1,068	996	854	422	315	252	1.63	1.63	655.2	258.9
Coamo Municipio	40,512	37,597	33,837	16,716	13,249	10,917	78.03	78.01	519.3	214.3
Coamo barrio-pueblo	6,685	7,573	9,026	3,225	3,045	3,173	0.89	0.89	7,511.2	3,623.6
Coamo zona urbana (part)	6,685	7,573	9,026	3,225	3,045	3,173	0.89	0.89	7,511.2	3,623.6
Coamo Arriba barrio	391	422	344	189	176	128	3.85	3.85	101.6	49.1
Cuyón barrio	3,077	2,263	1,766	1,205	711	528	10.15	10.15	303.2	118.7
Hayales barrio	1,221	1,282	1,198	513	444	381	4.20	4.20	290.7	122.1
Los Llanos barrio	4,862	3,666	2,879	2,037	1,353	989	6.80	6.80	715.0	299.6
Los Llanos comunidad	2,118	2,301	2,216	933	866	730	0.79	0.79	2,681.0	1,181.0
Palmarejo barrio	3,650	4,195	4,279	1,466	1,473	1,258	5.38	5.38	678.4	272.5
Coamo zona urbana (part)	1,385	2,107	2,436	564	734	712	0.13	0.13	10,653.8	4,338.5
Palmarejo comunidad	1,090	1,087	1,088	442	385	315	0.59	0.59	1,847.5	749.2
Pasto barrio	5,540	5,420	4,385	2,153	1,762	1,375	13.46	13.46	411.6	160.0
Coamo zona urbana (part)	388	355	296	164	111	90	0.11	0.11	3,527.3	1,490.9
Pedro García barrio	666	624	592	262	227	214	6.58	6.58	101.2	39.8
Pulgillas barrio	1,205	1,131	1,162	465	381	375	4.02	4.02	299.8	115.7
San Ildefonso barrio	11,427	9,288	6,742	4,433	3,060	1,994	12.41	12.40	921.5	357.5
Coamo zona urbana (part)	3,064	2,321	1,508	1,058	731	403	0.69	0.69	4,440.6	1,533.3
Mariano Colón comunidad (part)	2,167	2,317	1,448	806	711	427	1.43	1.43	1,515.4	563.6
Santa Catalina barrio	1,788	1,733	1,464	768	617	502	10.29	10.29	173.8	74.6
Comerio Municipio	20,778	20,002	20,265	8,091	7,311	6,338	28.52	28.40	731.6	284.9
Cedrito barrio	1,191	1,269	1,150	467	420	303	2.56	2.52	472.6	185.3
Cejas barrio	829	860	587	341	291	205	1.26	1.26	657.9	270.6
Comerio barrio-pueblo	3,657	4,103	4,439	1,485	1,659	1,474	0.40	0.39	9,376.9	3,807.7
Comerio zona urbana (part)	3,657	4,103	4,439	1,485	1,659	1,474	0.40	0.39	9,376.9	3,807.7
Doña Elena barrio	3,252	2,966	2,759	1,182	1,063	831	4.91	4.87	667.8	242.7
Naranjo barrio	1,915	1,845	2,040	725	679	682	4.03	4.03	475.2	179.9

Tabla 8.

**Población y Unidades de Vivienda: 1990 a 2010; y Medidas del Área y Densidad: 2010—Cont.**

[Para información relacionada con recuentos históricos y cambios geográficos, vea "Notas al Usuario". Para información sobre la confidencialidad, errores ajenos al muestreo y las definiciones, vea los Apéndices]

Puerto Rico Municipio Subdivisión de Municipio Lugar	Población			Unidades de vivienda			Medidas de área en millas cuadradas		Promedio por milla cuadrada de terreno	
	2010	2000	1990	2010	2000	1990	Área total	Área de terreno	Densidad de población	Densidad de unidades de vivienda
<b>Puerto Rico—Cont.</b>										
<b>Comerio Municipio—Cont.</b>										
Palomas barrio . . . . .	4,719	4,382	4,666	1,874	1,535	1,432	3.96	3.96	1,191.7	473.2
Comerio zona urbana (part) . . . . .	215	199	236	86	66	68	0.02	0.02	10,750.0	4,300.0
Palomas comunidad . . . . .	1,652	1,742	1,833	634	612	545	0.87	0.87	1,898.9	728.7
Piñas barrio . . . . .	1,718	1,700	1,834	650	594	530	3.33	3.33	515.9	195.2
Comerio zona urbana (part) . . . . .	148	176	303	54	55	82	0.03	0.03	4,933.3	1,800.0
Río Hondo barrio . . . . .	2,300	1,857	1,639	887	724	543	5.24	5.22	440.6	169.9
Vega Redonda barrio . . . . .	1,197	1,020	1,151	480	346	338	2.83	2.83	423.0	169.6
<b>Corozal Municipio</b> . . . . .	37,142	36,867	33,095	13,999	12,386	9,941	42.58	42.57	872.5	328.8
Abras barrio . . . . .	2,262	1,984	1,634	839	687	500	3.80	3.80	595.3	220.8
Corozal zona urbana (part) . . . . .	84	107	124	31	36	29	0.06	0.06	1,400.0	516.7
Cibuco barrio . . . . .	5,387	5,054	4,264	1,991	1,677	1,247	3.59	3.58	1,504.7	556.1
Corozal zona urbana (part) . . . . .	1,537	1,791	1,793	567	525	460	0.24	0.24	6,404.2	2,362.5
Corozal barrio-pueblo . . . . .	2,631	2,850	3,011	1,214	1,170	1,057	0.35	0.35	7,517.1	3,468.6
Corozal zona urbana (part) . . . . .	2,631	2,850	3,011	1,214	1,170	1,057	0.35	0.35	7,517.1	3,468.6
Cuchillas barrio . . . . .	1,551	1,393	1,213	566	449	369	2.70	2.69	576.6	210.4
Dos Bocas barrio . . . . .	3,060	2,760	2,640	1,124	950	822	4.06	4.06	753.7	276.8
Corozal zona urbana (part) . . . . .	210	235	176	82	75	49	0.02	0.02	10,500.0	4,100.0
Magueyes barrio . . . . .	363	295	263	123	85	93	1.97	1.97	184.3	62.4
Maná barrio . . . . .	2,093	2,014	1,761	751	600	481	3.86	3.86	542.2	194.6
Negros barrio . . . . .	1,398	1,239	1,001	496	394	312	2.97	2.97	470.7	167.0
Padilla barrio . . . . .	3,653	3,959	3,235	1,282	1,250	893	4.46	4.46	819.1	287.4
Palmarejo barrio . . . . .	6,068	5,856	5,299	2,313	1,975	1,613	3.86	3.86	1,572.0	599.2
Corozal zona urbana (part) . . . . .	2,707	2,822	2,689	1,050	931	806	0.49	0.49	5,524.5	2,142.9
Palmarito barrio . . . . .	2,227	2,160	1,902	789	694	538	4.93	4.93	451.7	160.0
Palos Blancos barrio . . . . .	3,458	3,664	2,919	1,337	1,242	882	4.98	4.97	695.8	269.0
Pueblo barrio . . . . .	2,991	3,639	3,953	1,174	1,213	1,134	1.07	1.07	2,795.3	1,097.2
Corozal zona urbana (part) . . . . .	2,991	3,639	3,953	1,174	1,213	1,134	1.07	1.07	2,795.3	1,097.2
<b>Culebra Municipio</b> . . . . .	1,818	1,868	1,542	1,603	1,024	658	168.83	11.62	156.5	138.0
Culebra barrio-pueblo . . . . .	462	652	707	324	352	296	0.22	0.13	3,553.8	2,492.3
Culebra zona urbana (part) . . . . .	462	652	707	324	352	296	0.22	0.13	3,553.8	2,492.3
Flamenco barrio . . . . .	1,048	885	598	678	432	247	76.77	4.88	214.8	138.9
Culebra zona urbana (part) . . . . .	955	724	496	598	321	190	0.70	0.59	1,618.6	1,013.6
Fraille barrio . . . . .	42	51	22	292	64	7	35.40	3.18	13.2	91.8
Playa Sardinas I barrio . . . . .	186	136	119	156	85	37	6.53	0.19	978.9	821.1
Culebra zona urbana (part) . . . . .	173	42	36	137	14	10	0.13	0.09	1,922.2	1,522.2
Playa Sardinas II barrio . . . . .	64	122	78	129	79	63	24.30	1.00	64.0	129.0
San Isidro barrio . . . . .	16	22	18	24	12	8	25.61	2.26	7.1	10.6
<b>Dorado Municipio</b> . . . . .	38,165	34,017	30,759	16,687	13,067	10,499	53.71	23.09	1,652.9	722.7
Dorado barrio-pueblo . . . . .	780	994	1,081	445	478	440	0.08	0.07	11,142.9	6,357.1
Dorado zona urbana (part) . . . . .	780	994	1,081	445	478	440	0.08	0.07	11,142.9	6,357.1
Espinosa barrio . . . . .	4,534	3,222	3,150	1,803	1,178	1,045	3.18	3.17	1,430.3	568.8
Higuillar barrio . . . . .	25,785	22,481	20,117	11,470	8,870	7,047	12.98	11.78	2,188.9	973.7
Dorado zona urbana (part) . . . . .	12,478	11,753	10,922	5,919	5,012	4,099	3.58	3.02	4,131.8	1,959.9
San Antonio comunidad . . . . .	7,574	6,456	5,875	3,055	2,190	1,775	1.75	1.74	4,352.9	1,755.7
Maguayo barrio . . . . .	4,496	4,711	3,826	1,890	1,629	1,197	3.88	3.86	1,164.8	489.6
Río Lajas comunidad (part) . . . . .	—	—	—	—	—	—	0.01	0.01	—	—
Mameyal barrio . . . . .	11	36	37	6	14	10	3.47	2.66	4.1	2.3
Río Lajas barrio . . . . .	2,559	2,573	2,548	1,073	898	760	1.56	1.55	1,651.0	692.3
Río Lajas comunidad (part) . . . . .	2,373	2,349	2,268	987	808	665	1.51	1.50	1,582.0	658.0
<b>Fajardo Municipio</b> . . . . .	36,993	40,712	36,882	19,391	17,136	13,864	105.33	29.86	1,238.9	649.4
Cabezas barrio . . . . .	1,339	1,465	1,211	1,757	1,370	984	73.48	2.98	449.3	589.6
Fajardo zona urbana (part) . . . . .	6	8	2	6	4	1	0.03	0.03	200.0	200.0
Las Croabas comunidad . . . . .	1,053	(X)	(X)	944	(X)	(X)	0.80	0.79	1,332.9	1,194.9
Demajagua barrio . . . . .	1,430	1,094	299	817	444	130	1.53	1.33	1,075.2	614.3
Fajardo barrio-pueblo . . . . .	13,709	17,864	18,276	6,969	7,375	6,590	3.23	2.84	4,827.1	2,453.9
Fajardo zona urbana (part) . . . . .	13,699	17,864	18,276	6,967	7,375	6,590	2.86	2.83	4,840.6	2,461.8
Florencio barrio . . . . .	4,145	4,225	1,909	1,658	1,473	617	1.66	1.66	2,497.0	998.8
Fajardo zona urbana (part) . . . . .	4,145	4,225	1,906	1,658	1,472	616	1.16	1.16	3,573.3	1,429.3
Naranjo barrio . . . . .	349	218	67	149	86	43	1.50	1.50	232.7	99.3
Quebrada Fajardo barrio . . . . .	9,789	10,137	10,372	4,327	3,692	3,319	7.96	4.51	2,170.5	959.4
Fajardo zona urbana (part) . . . . .	9,666	9,991	10,372	4,240	3,635	3,319	2.99	2.99	3,232.8	1,418.1
Quebrada Vueltas barrio . . . . .	3,665	3,239	2,483	1,710	1,245	877	6.23	5.54	661.6	308.7
Fajardo zona urbana (part) . . . . .	224	273	247	146	139	103	0.17	0.17	1,317.6	858.8
Luis M. Cintrón comunidad . . . . .	2,290	2,634	1,926	975	967	656	1.20	1.20	1,908.3	812.5
Río Arriba barrio . . . . .	1,377	1,545	1,409	626	550	460	8.56	8.56	160.9	73.1
Sardinera barrio . . . . .	1,190	925	856	1,378	901	844	1.18	0.95	1,252.6	1,450.5
Fajardo zona urbana (part) . . . . .	1,190	925	856	1,378	901	844	0.97	0.95	1,252.6	1,450.5



Tabla 8.

**Población y Unidades de Vivienda: 1990 a 2010; y Medidas del Área y Densidad: 2010—Cont.**

[Para información relacionada con recuentos históricos y cambios geográficos, vea "Notas al Usuario". Para información sobre la confidencialidad, errores ajenos al muestreo y las definiciones, vea los Apéndices]

Puerto Rico Municipio Subdivisión de Municipio Lugar	Población			Unidades de vivienda			Medidas de área en millas cuadradas		Promedio por milla cuadrada de terreno	
	2010	2000	1990	2010	2000	1990	Área total	Área de terreno	Densidad de población	Densidad de unidades de vivienda
<b>Puerto Rico—Cont.</b>										
Florida Municipio . . . . .	12,680	12,367	8,689	5,137	4,387	2,903	15.22	15.21	833.7	337.7
Florida Adentro barrio . . . . .	12,680	12,367	8,689	5,137	4,387	2,903	15.22	15.21	833.7	337.7
Florida zona urbana . . . . .	4,711	5,652	5,748	1,964	1,989	1,918	1.51	1.51	3,119.9	1,300.7
Pajonal comunidad . . . . .	742	761	(X)	304	275	(X)	0.11	0.11	6,745.5	2,763.6
Guánica Municipio . . . . .	19,427	21,888	19,984	9,666	8,849	7,563	79.46	37.05	524.3	260.9
Arena barrio . . . . .	96	84	323	44	44	120	4.38	4.38	21.9	10.0
Caño barrio . . . . .	1,788	1,965	1,397	780	695	501	1.55	1.54	1,161.0	506.5
El Tumbao comunidad (part) . . . . .	1,718	(X)	(X)	755	(X)	(X)	0.83	0.83	2,069.9	909.6
Carenero barrio . . . . .	2,670	2,862	2,158	1,226	1,130	787	9.18	7.39	361.3	165.9
Guánica zona urbana (part) . . . . .	216	327	360	110	109	107	0.04	0.04	5,400.0	2,750.0
María Antonia comunidad . . . . .	1,285	1,479	1,265	628	590	458	0.20	0.20	6,425.0	3,140.0
Ciénaga barrio . . . . .	2,231	2,376	1,967	974	892	702	5.72	5.68	392.8	171.5
Fuig comunidad . . . . .	1,110	1,204	1,172	470	461	424	0.31	0.30	3,700.0	1,566.7
Guánica zona urbana (part) . . . . .	4	10	15	4	5	6	0.03	0.03	133.3	133.3
Ensenada barrio . . . . .	1,705	2,184	2,108	907	941	800	1.05	0.79	2,158.2	1,148.1
Guánica zona urbana (part) . . . . .	1,704	2,180	2,089	906	940	792	0.61	0.60	2,840.0	1,510.0
Guánica barrio-pueblo . . . . .	3,514	4,699	4,869	1,875	1,932	1,867	0.99	0.78	4,505.1	2,403.8
Guánica zona urbana (part) . . . . .	3,514	4,699	4,869	1,875	1,932	1,867	0.78	0.78	4,505.1	2,403.8
Montalva barrio . . . . .	3,181	3,148	2,893	2,002	1,554	1,363	14.65	10.85	293.2	184.5
Guánica zona urbana (part) . . . . .	1,816	2,031	1,930	949	822	753	1.07	1.07	1,697.2	886.9
Susúa Baja barrio . . . . .	4,242	4,570	4,269	1,858	1,661	1,423	5.64	5.63	753.5	330.0
El Tumbao comunidad (part) . . . . .	793	(X)	(X)	365	(X)	(X)	0.24	0.24	3,304.2	1,520.8
Guayama Municipio . . . . .	45,362	44,301	41,588	19,711	16,368	13,595	106.82	64.99	698.0	303.3
Algarrobo barrio . . . . .	6,959	7,377	6,383	3,015	2,546	1,918	4.63	4.20	1,656.9	717.9
Corazón comunidad . . . . .	2,131	2,925	2,747	959	986	846	0.56	0.55	3,874.5	1,743.6
Guayama zona urbana (part) . . . . .	2,853	3,493	3,266	1,215	1,237	958	0.54	0.54	5,283.3	2,250.0
Caimital barrio . . . . .	4,124	4,505	4,043	1,672	1,555	1,150	3.55	3.55	1,161.7	471.0
Guayama zona urbana (part) . . . . .	197	196	404	95	74	114	0.04	0.04	4,925.0	2,375.0
Olimpo comunidad . . . . .	2,064	2,493	2,460	899	871	717	0.29	0.29	7,117.2	3,100.0
Carite barrio . . . . .	1,210	1,157	1,126	496	394	379	11.46	11.00	110.0	45.1
Carmen barrio . . . . .	619	682	773	310	243	250	2.31	2.31	268.0	134.2
Pueblito del Carmen comunidad . . . . .	572	(X)	(X)	282	(X)	(X)	0.91	0.91	628.6	309.9
Guamaní barrio . . . . .	1,455	1,528	1,645	765	615	577	5.81	5.81	250.4	131.7
Guayama barrio-pueblo . . . . .	16,891	17,111	18,022	7,937	6,934	6,192	2.47	2.46	6,866.3	3,226.4
Guayama zona urbana (part) . . . . .	16,891	17,111	18,022	7,937	6,934	6,192	2.44	2.43	6,951.0	3,266.3
Jobos barrio . . . . .	8,286	7,706	6,993	2,983	2,532	2,152	16.61	11.79	702.8	253.0
Jobos comunidad . . . . .	2,479	3,475	3,772	1,141	1,309	1,168	0.55	0.55	4,507.3	2,074.5
Machete barrio . . . . .	3,846	2,509	902	1,468	904	434	4.03	3.51	1,095.7	418.2
Guayama zona urbana (part) . . . . .	2,750	824	(X)	1,007	275	(X)	0.65	0.65	4,230.8	1,549.2
Palmas barrio . . . . .	709	841	861	482	302	275	6.73	6.73	105.3	71.6
Pozo Hondo barrio . . . . .	1,263	885	840	583	343	268	13.68	13.62	92.7	42.8
Guayanilla Municipio . . . . .	21,581	23,072	21,581	8,725	8,147	6,922	64.24	42.27	510.6	206.4
Barrero barrio . . . . .	839	1,033	968	334	329	297	1.28	1.28	655.5	260.9
Boca barrio . . . . .	1,089	1,263	1,330	466	455	410	9.10	6.39	170.4	72.9
Indios comunidad (part) . . . . .	919	1,024	1,064	391	368	323	0.53	0.53	1,734.0	737.7
Cedro barrio . . . . .	—	14	1	1	6	2	4.77	4.77	—	0.2
Consejo barrio . . . . .	886	883	723	365	310	235	1.51	1.51	586.8	241.7
Guayanilla barrio-pueblo . . . . .	3,757	4,832	5,238	1,610	1,708	1,651	0.54	0.54	6,957.4	2,981.5
Guayanilla zona urbana (part) . . . . .	3,757	4,832	5,238	1,610	1,708	1,651	0.54	0.54	6,957.4	2,981.5
Indios barrio . . . . .	2,647	2,339	2,318	1,053	807	743	5.31	4.78	553.8	220.3
Indios comunidad (part) . . . . .	565	715	531	217	237	179	0.49	0.49	1,153.1	442.9
Jagua Pasto barrio . . . . .	108	162	150	47	63	39	3.22	3.22	33.5	14.6
Jaguas barrio . . . . .	1,413	1,276	608	486	417	191	0.72	0.72	1,962.5	675.0
Llano barrio . . . . .	773	841	713	317	326	229	1.98	1.98	390.4	160.1
Macaná barrio . . . . .	1,483	1,446	1,195	603	542	432	1.43	1.43	1,037.1	421.7
Magas barrio . . . . .	3,436	3,465	2,421	1,247	1,140	757	3.44	3.44	998.8	362.5
Guayanilla zona urbana (part) . . . . .	192	278	231	85	91	83	0.17	0.17	1,129.4	500.0
Magas Arriba comunidad . . . . .	1,215	1,063	1,352	459	356	407	0.73	0.73	1,664.4	628.8
Pasto barrio . . . . .	327	360	440	141	133	139	3.83	3.83	85.4	36.8
Playa barrio . . . . .	1,186	1,317	1,326	523	506	449	1.13	0.52	2,280.8	1,005.8
Quebrada Honda barrio . . . . .	390	446	458	164	165	205	1.92	1.92	203.1	85.4
Quebradas barrio . . . . .	2,425	2,609	2,903	975	914	843	1.77	1.77	1,370.1	550.8
Rufina barrio . . . . .	220	210	220	108	90	77	2.34	1.81	121.5	59.7
Sierra Baja barrio . . . . .	602	576	569	285	236	223	2.37	2.37	254.0	120.3

Tabla 8.

**Población y Unidades de Vivienda: 1990 a 2010; y Medidas del Área y Densidad: 2010—Cont.**

[Para información relacionada con recuentos históricos y cambios geográficos, vea "Notas al Usuario". Para información sobre la confidencialidad, errores ajenos al muestreo y las definiciones, vea los Apéndices]

Puerto Rico Municipio Subdivisión de Municipio Lugar	Población			Unidades de vivienda			Medidas de área en millas cuadradas		Promedio por milla cuadrada de terreno	
	2010	2000	1990	2010	2000	1990	Área total	Área de terreno	Densidad de población	Densidad de unidades de vivienda
<b>Puerto Rico—Cont.</b>										
Guaynabo Municipio . . . . .	97,924	100,053	92,886	42,012	36,826	31,452	27.76	27.58	3,550.5	1,523.3
Camarones barrio . . . . .	5,626	6,311	5,585	2,456	2,319	1,889	2.44	2.44	2,305.7	1,006.6
Guaynabo zona urbana (part) . . . . .	3,815	4,768	4,127	1,735	1,762	1,437	1.09	1.09	3,500.0	1,591.7
Frailes barrio . . . . .	32,050	33,023	31,152	14,021	12,281	10,316	4.10	4.08	7,855.4	3,436.5
Guaynabo zona urbana (part) . . . . .	32,050	33,023	31,152	14,021	12,281	10,316	4.10	4.08	7,855.4	3,436.5
Guaraguao barrio . . . . .	4,178	4,145	4,042	1,668	1,396	1,224	1.75	1.75	2,387.4	953.1
Guaynabo barrio-pueblo . . . . .	4,008	3,056	2,962	1,904	1,178	1,022	0.59	0.59	6,793.2	3,227.1
Guaynabo zona urbana (part) . . . . .	4,008	3,056	2,962	1,904	1,178	1,022	0.59	0.59	6,793.2	3,227.1
Hato Nuevo barrio . . . . .	4,114	3,115	3,198	1,671	1,134	1,034	3.48	3.48	1,182.2	480.2
Mamey barrio . . . . .	3,103	3,165	2,279	1,189	1,012	666	2.45	2.45	1,266.5	485.3
Pueblo Viejo barrio . . . . .	23,816	26,109	27,744	10,875	10,352	10,234	4.76	4.63	5,143.8	2,348.8
Guaynabo zona urbana (part) . . . . .	23,816	26,109	27,744	10,875	10,352	10,234	4.76	4.63	5,143.8	2,348.8
Río barrio . . . . .	2,791	2,811	2,782	1,159	1,016	898	1.87	1.87	1,492.5	619.8
Santa Rosa barrio . . . . .	16,904	16,981	11,985	6,524	5,691	3,779	3.70	3.68	4,593.5	1,772.8
Guaynabo zona urbana (part) . . . . .	11,754	11,850	7,400	4,457	3,920	2,334	1.68	1.66	7,080.7	2,684.9
Sonadora barrio . . . . .	1,334	1,337	1,157	545	447	390	2.61	2.61	511.1	208.8
Gurabo Municipio . . . . .	45,369	36,743	28,737	18,108	12,854	9,366	28.31	27.89	1,626.7	649.3
Celada barrio . . . . .	3,160	2,288	1,709	1,250	831	566	3.61	3.55	890.1	352.1
Celada comunidad (part) . . . . .	364	453	783	161	165	237	0.06	0.06	6,066.7	2,683.3
Gurabo barrio-pueblo . . . . .	1,509	1,960	1,922	853	937	865	0.11	0.11	13,718.2	7,754.5
Gurabo zona urbana (part) . . . . .	1,509	1,960	1,922	853	937	865	0.11	0.11	13,718.2	7,754.5
Hato Nuevo barrio . . . . .	9,345	7,377	5,236	3,647	2,502	1,589	4.39	4.37	2,138.4	834.6
Celada comunidad (part) . . . . .	3,717	3,982	3,375	1,386	1,328	1,022	0.61	0.61	6,093.4	2,272.1
Jaguar barrio . . . . .	735	810	739	360	297	243	0.76	0.76	967.1	473.7
Gurabo zona urbana (part) . . . . .	—	—	—	—	—	—	0.01	0.01	—	—
Jaguas barrio . . . . .	2,083	2,075	1,790	848	721	600	3.08	2.88	723.3	294.4
Mamey barrio . . . . .	4,714	4,203	3,169	1,818	1,491	998	2.63	2.62	1,799.2	693.9
Gurabo zona urbana (part) . . . . .	1,032	1,283	1,675	410	419	498	0.20	0.20	5,160.0	2,050.0
Masa barrio . . . . .	1,522	1,677	1,500	605	576	510	3.74	3.74	407.0	161.8
Navarro barrio . . . . .	10,561	5,015	3,131	3,942	1,701	947	2.81	2.78	3,798.9	1,418.0
Parcelas de Navarro comunidad . . . . .	1,568	(X)	(X)	662	(X)	(X)	0.13	0.13	12,061.5	5,092.3
Quebrada Infierno barrio . . . . .	773	675	835	298	246	280	1.75	1.75	441.7	170.3
Rincón barrio . . . . .	10,967	10,663	8,706	4,487	3,552	2,768	5.44	5.33	2,057.6	841.8
Gurabo zona urbana (part) . . . . .	5,068	5,803	5,602	2,041	1,972	1,740	0.88	0.88	5,759.1	2,319.3
Hatillo Municipio . . . . .	41,953	38,925	32,703	17,365	13,929	10,815	58.76	41.78	1,004.1	415.6
Aibonito barrio . . . . .	2,816	2,705	2,655	1,182	997	882	7.56	7.56	372.5	156.3
Bayaney barrio . . . . .	3,550	3,373	2,840	1,496	1,178	935	7.78	7.78	456.3	192.3
Buena Vista barrio . . . . .	2,490	2,279	2,131	992	828	687	3.55	3.55	701.4	279.4
Rafael González comunidad (part) . . . . .	1,198	1,213	1,227	478	436	392	0.17	0.17	7,047.1	2,811.8
Campo Alegre barrio . . . . .	5,210	4,829	4,214	2,243	1,774	1,412	4.64	4.63	1,125.3	484.4
Rafael Capó comunidad . . . . .	1,700	1,863	1,933	750	678	655	1.44	1.43	1,188.8	524.5
Rafael González comunidad (part) . . . . .	1,028	1,029	1,031	416	385	338	0.15	0.15	6,853.3	2,773.3
Capáez barrio . . . . .	4,231	4,271	3,363	1,718	1,493	1,119	2.94	2.94	1,439.1	584.4
Hatillo zona urbana (part) . . . . .	—	—	(X)	—	—	(X)	0.04	0.04	—	—
Carrizales barrio . . . . .	8,066	6,807	4,650	3,320	2,436	1,553	5.09	4.40	1,833.2	754.5
Carrizales comunidad . . . . .	2,738	2,556	1,672	1,126	932	564	0.56	0.56	4,889.3	2,010.7
Corcovado barrio . . . . .	4,617	4,064	3,532	1,802	1,418	1,113	3.61	3.60	1,282.5	500.6
Corcovado comunidad . . . . .	1,405	1,527	1,674	564	534	505	0.51	0.51	2,754.9	1,105.9
Rafael González comunidad (part) . . . . .	77	83	188	32	39	64	0.10	0.10	770.0	320.0
Hatillo barrio . . . . .	3,806	4,210	3,296	1,638	1,500	1,061	1.81	1.59	2,393.7	1,030.2
Hatillo zona urbana (part) . . . . .	1,322	2,566	2,380	619	934	766	0.64	0.45	2,937.8	1,375.6
Hatillo barrio-pueblo . . . . .	3,117	2,757	2,862	1,369	1,031	991	0.84	0.59	5,283.1	2,320.3
Hatillo zona urbana (part) . . . . .	3,117	2,755	2,862	1,369	1,031	991	0.84	0.59	5,283.1	2,320.3
Naranjito barrio . . . . .	4,050	3,630	3,160	1,605	1,274	1,062	5.14	5.13	789.5	312.9
Hormigueros Municipio . . . . .	17,250	16,614	15,212	7,783	6,423	5,271	11.34	11.34	1,521.2	686.3
Benavente barrio . . . . .	40	298	86	28	103	32	3.50	3.50	11.4	8.0
Guanajibo barrio . . . . .	5,959	6,437	6,244	2,763	2,524	2,156	2.33	2.33	2,557.5	1,185.8
Hormigueros zona urbana (part) . . . . .	5,482	5,959	6,233	2,577	2,358	2,153	1.73	1.73	3,168.8	1,489.6
Hormigueros barrio . . . . .	4,358	3,112	3,293	1,942	1,160	1,051	1.92	1.92	2,269.8	1,011.5
Hormigueros zona urbana (part) . . . . .	2,423	2,376	3,293	1,110	887	1,051	1.01	1.01	2,399.0	1,099.0
Hormigueros barrio-pueblo . . . . .	1,204	1,017	1,056	561	457	426	0.23	0.23	5,234.8	2,439.1
Hormigueros zona urbana (part) . . . . .	1,201	1,017	1,056	560	457	426	0.21	0.21	5,719.0	2,666.7
Jaguitas barrio . . . . .	1,384	1,658	1,517	647	604	530	1.42	1.42	974.6	455.6
Hormigueros zona urbana (part) . . . . .	547	594	518	246	231	203	0.45	0.45	1,215.6	546.7
Lavadero barrio . . . . .	4,305	4,092	3,016	1,842	1,575	1,076	1.95	1.95	2,207.7	944.6
Hormigueros zona urbana (part) . . . . .	2,790	2,498	2,485	1,172	964	898	1.01	1.01	2,762.4	1,160.4

Tabla 8.

**Población y Unidades de Vivienda: 1990 a 2010; y Medidas del Área y Densidad: 2010—Cont.**

[Para información relacionada con recuentos históricos y cambios geográficos, vea "Notas al Usuario". Para información sobre la confidencialidad, errores ajenos al muestreo y las definiciones, vea los Apéndices]

Puerto Rico Municipio Subdivisión de Municipio Lugar	Población			Unidades de vivienda			Medidas de área en millas cuadradas		Promedio por milla cuadrada de terreno	
	2010	2000	1990	2010	2000	1990	Área total	Área de terreno	Densidad de población	Densidad de unidades de vivienda
<b>Puerto Rico—Cont.</b>										
Humacao Municipio . . . . .	58,466	59,035	55,203	28,100	22,559	18,342	71.40	44.75	1,306.5	627.9
Antón Ruíz barrio . . . . .	3,496	3,770	3,672	1,449	1,326	1,112	8.40	8.40	416.2	172.5
Antón Ruíz comunidad . . . . .	1,589	1,764	1,859	680	625	552	0.44	0.44	3,611.4	1,545.5
Bajandas comunidad (part) . . . . .	754	880	871	306	303	280	0.31	0.31	2,432.3	987.1
Buena Vista barrio . . . . .	3,519	3,718	3,302	1,625	1,305	1,011	5.27	4.48	785.5	362.7
Buena Vista comunidad . . . . .	1,134	(X)	(X)	527	(X)	(X)	0.24	0.24	4,725.0	2,195.8
Palmas del Mar comunidad (part) . . . . .	57	(X)	(X)	25	(X)	(X)	0.64	0.64	89.1	39.1
Candelero Abajo barrio . . . . .	5,135	3,365	2,825	4,708	2,222	1,633	5.80	4.87	1,054.4	966.7
Candelero Abajo comunidad . . . . .	598	(X)	(X)	265	(X)	(X)	0.06	0.06	9,966.7	4,416.7
Palmas del Mar comunidad (part) . . . . .	1,998	(X)	(X)	3,378	(X)	(X)	2.47	2.40	832.5	1,407.5
Candelero Arriba barrio . . . . .	3,596	3,747	3,443	1,535	1,305	1,013	1.46	1.46	2,463.0	1,051.4
Candelero Arriba comunidad . . . . .	1,215	1,346	1,491	536	492	447	0.38	0.38	3,197.4	1,410.5
Cataño barrio . . . . .	3,387	2,508	1,971	1,443	861	655	2.51	2.43	1,393.8	593.8
Humacao zona urbana (part) . . . . .	863	875	1,010	324	293	334	0.13	0.13	6,638.5	2,492.3
Collores barrio . . . . .	2,770	2,777	1,940	1,117	921	594	2.03	2.03	1,364.5	550.2
Humacao barrio-pueblo . . . . .	3,862	4,787	5,551	2,051	1,921	1,998	0.64	0.64	6,034.4	3,204.7
Humacao zona urbana (part) . . . . .	3,862	4,787	5,551	2,051	1,921	1,998	0.64	0.64	6,034.4	3,204.7
Mabú barrio . . . . .	8,045	8,526	8,013	3,607	3,267	2,559	2.93	2.93	2,745.7	1,231.1
Humacao zona urbana (part) . . . . .	5,494	5,899	5,787	2,507	2,371	1,846	1.69	1.69	3,250.9	1,483.4
La Fermina comunidad (part) . . . . .	1,686	1,971	1,434	693	645	434	0.54	0.54	3,122.2	1,283.3
Mambiche barrio . . . . .	2,387	2,052	1,943	925	718	614	2.08	2.08	1,147.6	444.7
Mariana barrio . . . . .	3,230	3,237	2,979	1,391	1,093	899	4.37	4.37	739.1	318.3
Punta Santiago barrio . . . . .	4,723	5,524	5,900	2,055	2,186	2,002	3.18	2.20	2,146.8	934.1
Punta Santiago comunidad (part) . . . . .	4,716	5,524	5,895	2,049	2,186	2,000	1.36	1.36	3,467.6	1,506.6
Río Abajo barrio . . . . .	7,495	7,144	5,982	3,108	2,560	1,930	7.96	5.86	1,279.0	530.4
Bajandas comunidad (part) . . . . .	555	538	679	240	197	211	0.34	0.34	1,632.4	705.9
Humacao zona urbana (part) . . . . .	5,184	5,097	4,802	2,135	1,762	1,502	1.83	1.82	2,848.4	1,173.1
Punta Santiago comunidad (part) . . . . .	248	279	217	141	140	130	0.19	0.19	1,305.3	742.1
Tejas barrio . . . . .	6,821	7,880	7,682	3,086	2,874	2,322	2.99	2.99	2,281.3	1,032.1
Humacao zona urbana (part) . . . . .	3,226	4,024	4,156	1,537	1,550	1,272	0.64	0.64	5,040.6	2,401.6
Isabela Municipio . . . . .	45,631	44,444	39,147	21,267	17,166	13,497	91.85	55.30	825.2	384.6
Arenales Altos barrio . . . . .	4,101	3,677	2,965	1,722	1,292	949	9.19	9.19	446.2	187.4
Arenales Bajos barrio . . . . .	3,591	3,296	2,301	1,502	1,189	762	2.56	2.56	1,402.7	586.7
Mora comunidad (part) . . . . .	204	197	180	90	71	54	0.02	0.02	10,200.0	4,500.0
Bajura barrio . . . . .	663	501	466	916	526	390	4.89	1.61	411.8	568.9
Isabela zona urbana (part) . . . . .	84	3	11	226	1	3	0.66	0.14	600.0	1,614.3
Bejucos barrio . . . . .	5,055	3,056	1,980	2,147	1,175	682	2.70	2.69	1,879.2	798.1
Isabela zona urbana (part) . . . . .	427	517	602	198	193	209	0.10	0.10	4,270.0	1,980.0
Coto barrio . . . . .	3,575	3,799	3,262	1,579	1,403	1,095	4.99	4.38	816.2	360.5
Galateo Alto barrio . . . . .	1,314	1,269	1,173	577	446	374	5.76	5.76	228.1	100.2
Galateo Bajo barrio . . . . .	1,961	1,755	1,314	835	682	466	1.47	1.47	1,334.0	568.0
Guayabos barrio . . . . .	1,475	1,426	1,248	748	547	458	2.89	1.75	842.9	427.4
Isabela zona urbana (part) . . . . .	589	605	739	373	254	277	0.40	0.40	1,472.5	932.5
Guerrero barrio . . . . .	3,552	3,854	3,739	1,628	1,469	1,266	3.22	3.22	1,103.1	505.6
Mora comunidad (part) . . . . .	1,379	1,660	1,526	641	612	497	0.30	0.30	4,596.7	2,136.7
Isabela barrio-pueblo . . . . .	7,826	9,204	10,275	3,813	3,655	3,456	1.45	1.45	5,397.2	2,629.7
Isabela zona urbana (part) . . . . .	7,826	9,148	10,166	3,813	3,631	3,426	1.45	1.45	5,397.2	2,629.7
Jobos barrio . . . . .	3,446	3,534	2,818	1,713	1,385	1,013	3.55	3.54	973.4	483.9
Llanadas barrio . . . . .	2,315	2,761	2,345	1,026	1,044	826	7.37	7.36	314.5	139.4
Mora barrio . . . . .	4,682	4,271	3,617	2,112	1,611	1,203	2.38	2.38	1,967.2	887.4
Isabela zona urbana (part) . . . . .	2,329	2,545	1,997	1,065	933	631	0.50	0.50	4,658.0	2,130.0
Planas barrio . . . . .	2,075	2,041	1,644	949	742	557	7.97	7.93	261.7	119.7
Jayuya Municipio . . . . .	16,642	17,318	15,527	6,541	5,591	4,573	44.53	44.53	373.7	146.9
Coabey barrio . . . . .	2,166	2,069	1,753	799	651	535	3.81	3.81	568.5	209.7
Collores barrio . . . . .	1,666	1,496	1,470	693	514	463	3.49	3.49	477.4	198.6
Jauca barrio . . . . .	116	211	264	52	56	93	3.71	3.71	31.3	14.0
Jayuya barrio-pueblo . . . . .	1,222	1,720	1,565	649	637	547	0.14	0.14	8,728.6	4,635.7
Jayuya zona urbana (part) . . . . .	1,222	1,720	1,565	649	637	547	0.14	0.14	8,728.6	4,635.7
Jayuya Abajo barrio . . . . .	3,367	3,071	2,642	1,316	1,003	762	4.97	4.97	677.5	264.8
Jayuya zona urbana (part) . . . . .	1,071	1,114	1,296	418	371	374	0.16	0.16	6,693.8	2,612.5
Mameyes Arriba barrio . . . . .	2,240	2,268	1,929	803	663	543	9.52	9.52	235.3	84.3
Pica barrio . . . . .	153	356	303	66	58	53	0.94	0.94	162.8	70.2
Río Grande barrio . . . . .	879	910	607	338	296	181	1.89	1.89	465.1	178.8
Saliente barrio . . . . .	649	646	721	268	234	206	6.92	6.92	93.8	38.7
Veguitas barrio . . . . .	3,685	3,964	3,782	1,344	1,266	1,042	6.63	6.63	555.8	202.7
Jayuya zona urbana (part) . . . . .	466	682	841	194	235	241	0.04	0.04	11,650.0	4,850.0
Zamas barrio . . . . .	499	607	491	213	213	148	2.51	2.51	198.8	84.9

Tabla 8.

**Población y Unidades de Vivienda: 1990 a 2010; y Medidas del Área y Densidad: 2010—Cont.**

[Para información relacionada con recuentos históricos y cambios geográficos, vea "Notas al Usuario". Para información sobre la confidencialidad, errores ajenos al muestreo y las definiciones, vea los Apéndices]

Puerto Rico Municipio Subdivisión de Municipio Lugar	Población			Unidades de vivienda			Medidas de área en millas cuadradas		Promedio por milla cuadrada de terreno	
	2010	2000	1990	2010	2000	1990	Área total	Área de terreno	Densidad de población	Densidad de unidades de vivienda
<b>Puerto Rico—Cont.</b>										
Juana Díaz Municipio . . . . .	50,747	50,531	45,198	20,019	16,490	13,496	107.12	60.28	841.9	332.1
Amuelas barrio . . . . .	4,575	4,056	2,836	1,786	1,269	853	2.36	2.35	1,946.8	760.0
Juana Díaz zona urbana (part) . . . . .	—	90	103	—	30	27	0.08	0.08	—	—
Piedra Aguza comunidad . . . . .	2,901	(X)	(X)	1,077	(X)	(X)	0.58	0.58	5,001.7	1,856.9
Callabo barrio . . . . .	2,237	2,206	1,751	814	703	509	2.26	2.11	1,060.2	385.8
Capitanejo barrio . . . . .	4,350	5,328	5,661	1,847	1,853	1,693	18.36	3.21	1,355.1	575.4
Potala Pastillo comunidad . . . . .	3,092	3,819	4,129	1,315	1,370	1,212	0.51	0.51	6,062.7	2,578.4
Cintrona barrio . . . . .	3,226	2,309	2,064	1,307	646	493	6.91	6.88	468.9	190.0
Collorres barrio . . . . .	2,073	2,161	2,223	796	726	722	10.21	10.21	203.0	78.0
Emajagual barrio . . . . .	—	3	8	—	1	3	2.00	2.00	—	—
Guayabal barrio . . . . .	5,835	5,774	5,755	2,180	1,819	1,687	6.07	5.89	990.7	370.1
Guayabal comunidad . . . . .	2,036	2,377	2,379	806	798	699	0.49	0.49	4,155.1	1,644.9
Jacaguas barrio . . . . .	3,957	4,522	3,959	1,789	1,433	1,108	3.28	3.26	1,213.8	548.8
Luis Lloréns Torres comunidad . . . . .	2,912	3,328	2,990	1,282	1,059	827	0.46	0.46	6,330.4	2,787.0
Juana Díaz barrio-pueblo . . . . .	3,977	4,555	4,775	1,750	1,724	1,615	0.51	0.51	7,798.0	3,431.4
Juana Díaz zona urbana (part) . . . . .	3,977	4,555	4,775	1,750	1,724	1,615	0.51	0.51	7,798.0	3,431.4
Lomas barrio . . . . .	938	1,358	1,754	409	445	521	0.73	0.73	1,284.9	560.3
Juana Díaz zona urbana (part) . . . . .	888	1,269	1,294	375	408	394	0.44	0.43	2,065.1	872.1
Río Cañas Abajo barrio . . . . .	2,848	2,323	2,458	1,117	765	716	22.42	11.21	254.1	99.6
Río Cañas Abajo comunidad . . . . .	1,038	1,185	1,245	402	379	372	0.25	0.25	4,152.0	1,608.0
Río Cañas Arriba barrio . . . . .	2,165	2,332	977	770	709	276	4.19	4.18	517.9	184.2
Sabana Llana barrio . . . . .	8,896	7,964	6,499	3,251	2,587	1,866	3.32	3.31	2,687.6	982.2
Aguilita comunidad . . . . .	4,747	4,922	4,091	1,725	1,514	1,159	0.90	0.90	5,274.4	1,916.7
Capitanejo comunidad (part) . . . . .	3,471	2,629	1,864	1,245	942	538	0.48	0.48	7,231.3	2,593.8
Tijeras barrio . . . . .	5,670	5,640	4,478	2,203	1,810	1,434	4.46	4.44	1,277.0	496.2
Juana Díaz zona urbana (part) . . . . .	3,051	3,591	3,393	1,223	1,164	999	0.46	0.45	6,780.0	2,717.8
Juncos Municipio . . . . .	40,290	36,452	30,612	16,718	13,064	10,235	26.62	26.49	1,521.0	631.1
Caimito barrio . . . . .	2,423	2,658	2,224	954	863	731	2.24	2.24	1,081.7	425.9
El Mangó comunidad (part) . . . . .	1,454	1,956	1,360	593	611	456	0.49	0.49	2,967.3	1,210.2
Ceiba Norte barrio . . . . .	9,755	8,001	6,194	3,899	2,719	2,030	5.50	5.47	1,783.4	712.8
Juncos zona urbana (part) . . . . .	3,103	3,546	2,387	1,202	1,218	818	0.63	0.63	4,925.4	1,907.9
Ceiba Sur barrio . . . . .	5,482	4,600	3,502	2,233	1,676	1,152	3.00	2.98	1,839.6	749.3
Juncos zona urbana (part) . . . . .	207	262	1,355	108	110	450	0.07	0.07	2,957.1	1,542.9
Gurabo Abajo barrio . . . . .	4,857	3,731	3,208	1,888	1,220	1,009	5.76	5.72	849.1	330.1
Gurabo Arriba barrio . . . . .	569	589	705	272	216	219	0.96	0.96	592.7	283.3
El Mangó comunidad (part) . . . . .	28	23	64	8	6	25	0.02	0.02	1,400.0	400.0
Juncos barrio-pueblo . . . . .	2,464	2,637	3,197	1,340	1,284	1,333	0.37	0.36	6,844.4	3,722.2
Juncos zona urbana (part) . . . . .	2,464	2,637	3,197	1,340	1,284	1,333	0.37	0.36	6,844.4	3,722.2
Lirios barrio . . . . .	5,646	5,499	4,452	2,424	1,951	1,449	2.38	2.38	2,372.3	1,018.5
Juncos zona urbana (part) . . . . .	876	1,506	1,004	509	508	307	0.09	0.09	9,733.3	5,655.6
Mamey barrio . . . . .	4,310	3,705	3,458	1,704	1,343	1,086	1.66	1.65	2,612.1	1,032.7
Juncos zona urbana (part) . . . . .	914	1,027	1,189	364	355	356	0.14	0.14	6,528.6	2,600.0
Valenciano Abajo barrio . . . . .	3,582	3,782	2,802	1,469	1,341	925	2.97	2.95	1,214.2	498.0
Valenciano Arriba barrio . . . . .	1,202	1,250	870	535	451	301	1.77	1.77	679.1	302.3
Lajas Municipio . . . . .	25,753	26,261	23,271	12,397	10,947	8,865	101.13	59.95	429.6	206.8
Candelaria barrio . . . . .	3,599	3,683	2,888	1,520	1,360	1,053	2.46	2.46	1,463.0	617.9
Lajas zona urbana (part) . . . . .	1,070	1,135	616	374	365	200	0.10	0.10	10,700.0	3,740.0
Palmarejo comunidad (part) . . . . .	217	253	247	106	100	92	0.15	0.15	1,446.7	706.7
Costa barrio . . . . .	1,628	1,730	1,516	773	684	593	18.31	13.85	117.5	55.8
Lajas barrio . . . . .	2,694	2,331	2,166	1,270	1,071	879	1.60	1.60	1,683.8	793.8
Lajas zona urbana (part) . . . . .	781	864	814	408	417	358	0.46	0.46	1,697.8	887.0
Lajas barrio-pueblo . . . . .	564	771	807	347	344	337	0.06	0.06	9,400.0	5,783.3
Lajas zona urbana (part) . . . . .	564	771	807	347	344	337	0.06	0.06	9,400.0	5,783.3
Lajas Arriba barrio . . . . .	2,456	2,728	2,273	1,053	1,011	801	6.15	6.15	399.3	171.2
Llanos barrio . . . . .	675	667	570	315	282	217	9.04	7.99	84.5	39.4
Maguayo comunidad (part) . . . . .	62	(X)	(X)	28	(X)	(X)	0.06	0.06	1,033.3	466.7
Palmarejo barrio . . . . .	3,750	4,117	3,678	1,954	1,729	1,360	9.25	7.22	519.4	270.6
Maguayo comunidad (part) . . . . .	841	(X)	(X)	398	(X)	(X)	0.25	0.25	3,364.0	1,592.0
Palmarejo comunidad (part) . . . . .	749	916	903	357	369	325	0.14	0.14	5,350.0	2,550.0
Parguera barrio . . . . .	2,082	2,071	1,796	1,655	1,326	969	7.34	4.01	519.2	412.7
La Parguera comunidad . . . . .	1,044	1,141	1,192	699	597	551	0.24	0.24	4,350.0	2,912.5
París barrio . . . . .	968	878	835	425	350	323	1.68	1.68	576.2	253.0
Plata barrio . . . . .	2,620	2,655	2,308	1,069	976	792	6.30	6.27	417.9	170.5
Sabana Yeguas barrio . . . . .	3,114	3,174	3,067	1,374	1,247	1,054	7.76	7.75	401.8	177.3
Lajas zona urbana (part) . . . . .	2,171	2,266	2,258	963	872	760	0.58	0.58	3,743.1	1,660.3
Santa Rosa barrio . . . . .	1,603	1,456	1,367	642	567	487	0.91	0.91	1,761.5	705.5



Tabla 8.

**Población y Unidades de Vivienda: 1990 a 2010; y Medidas del Área y Densidad: 2010—Cont.**

[Para información relacionada con recuentos históricos y cambios geográficos, vea "Notas al Usuario". Para información sobre la confidencialidad, errores ajenos al muestreo y las definiciones, vea los Apéndices]

Puerto Rico Municipio Subdivisión de Municipio Lugar	Población			Unidades de vivienda			Medidas de área en millas cuadradas		Promedio por milla cuadrada de terreno	
	2010	2000	1990	2010	2000	1990	Área total	Área de terreno	Densidad de población	Densidad de unidades de vivienda
<b>Puerto Rico—Cont.</b>										
Lares Municipio . . . . .	30,753	34,415	29,015	12,956	12,060	9,324	61.64	61.45	500.5	210.8
Bartolo barrio . . . . .	2,035	2,030	2,311	923	722	797	8.43	8.25	246.7	111.9
Buenos Aires barrio . . . . .	2,291	3,060	2,344	922	1,052	723	6.00	6.00	381.8	153.7
Lares zona urbana (part) . . . . .	118	123	114	49	43	35	0.04	0.04	2,950.0	1,225.0
Callejones barrio . . . . .	4,575	4,361	3,584	1,860	1,543	1,111	8.39	8.39	545.3	221.7
Espino barrio . . . . .	1,695	1,932	1,591	716	659	505	3.19	3.19	531.3	224.5
Lares barrio . . . . .	3,405	3,807	3,458	1,436	1,382	1,129	4.94	4.94	689.3	290.7
Lares zona urbana (part) . . . . .	409	442	584	170	151	171	0.13	0.13	3,146.2	1,307.7
Lares barrio-pueblo . . . . .	2,690	3,673	3,101	1,367	1,423	1,113	0.58	0.58	4,637.9	2,356.9
Lares zona urbana (part) . . . . .	2,690	3,673	3,101	1,367	1,423	1,113	0.58	0.58	4,637.9	2,356.9
La Torre barrio . . . . .	1,574	1,725	1,621	661	596	564	5.64	5.64	279.1	117.2
Lares zona urbana (part) . . . . .	74	67	151	47	25	54	0.11	0.11	672.7	427.3
Mirasol barrio . . . . .	938	1,510	949	364	472	300	3.71	3.71	252.8	98.1
Pezuela barrio . . . . .	474	272	398	175	82	114	2.42	2.42	195.9	72.3
Piletas barrio . . . . .	5,671	5,656	4,526	2,261	1,850	1,368	7.76	7.76	730.8	291.4
Pueblo barrio . . . . .	4,838	5,830	4,269	2,031	2,100	1,346	2.95	2.95	1,640.0	688.5
Lares zona urbana (part) . . . . .	1,626	2,737	1,677	701	968	530	0.50	0.50	3,252.0	1,402.0
Río Prieto barrio . . . . .	567	559	863	240	179	254	7.62	7.62	74.4	31.5
Las Marías Municipio . . . . .	9,881	11,061	9,306	3,987	4,124	3,204	46.51	46.36	213.1	86.0
Alto Sano barrio . . . . .	179	145	148	76	63	52	1.65	1.64	109.1	46.3
Anones barrio . . . . .	1,262	1,443	1,102	514	519	422	5.98	5.95	212.1	86.4
Bucarabones barrio . . . . .	616	598	578	250	197	182	2.89	2.89	213.1	86.5
Buena Vista barrio . . . . .	615	715	672	280	283	239	4.44	4.40	139.8	63.6
Cerrote barrio . . . . .	496	612	734	200	224	229	4.48	4.48	110.7	44.6
Chamorro barrio . . . . .	98	220	254	44	103	70	1.36	1.36	72.1	32.4
Espino barrio . . . . .	181	183	178	65	69	63	1.62	1.60	113.1	40.6
Furnias barrio . . . . .	1,474	1,508	1,174	582	527	410	3.18	3.18	463.5	183.0
Las Marías barrio-pueblo . . . . .	262	397	280	136	187	117	0.06	0.06	4,366.7	2,266.7
Las Marías zona urbana (part) . . . . .	223	332	280	118	159	117	0.06	0.06	3,716.7	1,966.7
Maravilla Este barrio . . . . .	748	944	674	334	370	254	1.94	1.93	387.6	173.1
Las Marías zona urbana (part) . . . . .	292	363	270	133	143	96	0.20	0.20	1,460.0	665.0
Maravilla Norte barrio . . . . .	580	663	483	220	236	166	1.50	1.49	389.3	147.7
Maravilla Sur barrio . . . . .	1,934	1,899	1,527	715	690	469	3.63	3.63	532.8	197.0
Las Marías zona urbana (part) . . . . .	291	293	351	118	98	99	0.04	0.04	7,275.0	2,950.0
Naranjales barrio . . . . .	558	485	352	203	180	151	3.49	3.49	159.9	58.2
Palma Escrita barrio . . . . .	507	693	621	214	252	191	5.01	5.01	101.2	42.7
Purísima Concepción barrio . . . . .	87	144	185	38	61	62	2.13	2.10	41.4	18.1
Río Cañas barrio . . . . .	284	412	344	116	163	127	3.16	3.16	89.9	36.7
Las Piedras Municipio . . . . .	38,675	34,485	27,896	16,248	12,421	8,802	33.89	33.88	1,141.5	479.6
Boquerón barrio . . . . .	1,824	1,984	1,531	774	783	455	2.87	2.87	635.5	269.7
Boquerón comunidad . . . . .	1,043	1,218	1,122	469	426	329	1.09	1.09	956.9	430.3
Ceiba barrio . . . . .	2,500	1,557	1,048	1,050	560	326	1.50	1.50	1,666.7	700.0
Collores barrio . . . . .	4,710	4,648	3,878	2,093	1,703	1,216	3.76	3.75	1,256.0	558.1
La Fermina comunidad (part) . . . . .	1,057	1,206	1,091	472	445	341	0.44	0.44	2,402.3	1,072.7
Las Piedras zona urbana (part) . . . . .	8	13	212	5	5	72	0.07	0.07	114.3	71.4
El Río barrio . . . . .	5,096	4,918	4,080	2,079	1,745	1,264	8.84	8.84	576.5	235.2
Pueblito del Río comunidad . . . . .	1,310	1,481	1,361	523	523	429	0.25	0.25	5,240.0	2,092.0
Las Piedras barrio-pueblo . . . . .	1,500	1,911	2,087	877	856	819	0.18	0.18	8,333.3	4,872.2
Las Piedras zona urbana (part) . . . . .	1,500	1,911	2,087	877	856	819	0.18	0.18	8,333.3	4,872.2
Montones barrio . . . . .	9,332	6,096	5,099	3,899	2,188	1,582	8.79	8.79	1,061.7	443.6
Quebrada Arenas barrio . . . . .	4,225	4,386	2,275	1,676	1,505	712	1.92	1.92	2,200.5	872.9
Las Piedras zona urbana (part) . . . . .	1,238	1,247	713	542	413	210	0.24	0.24	5,158.3	2,258.3
Tejas barrio . . . . .	9,488	8,985	7,898	3,800	3,081	2,428	6.02	6.02	1,576.1	631.2
Las Piedras zona urbana (part) . . . . .	3,137	3,181	3,183	1,196	1,062	953	0.67	0.67	4,682.1	1,785.1
Loíza Municipio . . . . .	30,060	32,537	29,307	12,689	10,927	8,310	65.60	19.37	1,551.9	655.1
Canóvanas barrio . . . . .	6,981	7,699	7,377	2,494	2,412	2,143	4.40	4.35	1,604.8	573.3
Loíza barrio-pueblo . . . . .	3,875	4,123	4,300	1,451	1,456	1,144	0.66	0.52	7,451.9	2,790.4
Loíza zona urbana . . . . .	3,875	4,123	4,300	1,451	1,456	1,144	0.66	0.52	7,451.9	2,790.4
Medianía Alta barrio . . . . .	8,019	9,482	8,231	4,071	3,265	2,325	2.29	1.65	4,860.0	2,467.3
Vieques comunidad . . . . .	3,316	4,325	3,971	1,693	1,403	1,154	0.34	0.34	9,752.9	4,979.4
Medianía Baja barrio . . . . .	8,781	8,911	7,421	3,772	3,030	2,110	2.95	2.49	3,526.5	1,514.9
Suárez comunidad . . . . .	1,931	2,276	2,438	794	728	640	0.16	0.16	12,068.8	4,962.5
Torrecilla Alta barrio . . . . .	—	—	—	—	—	—	3.08	3.05	—	—
Torrecilla Baja barrio . . . . .	2,404	2,322	1,978	901	764	588	11.55	7.31	328.9	123.3

Tabla 8.

**Población y Unidades de Vivienda: 1990 a 2010; y Medidas del Área y Densidad: 2010—Cont.**

[Para información relacionada con recuentos históricos y cambios geográficos, vea "Notas al Usuario". Para información sobre la confidencialidad, errores ajenos al muestreo y las definiciones, vea los Apéndices]

Puerto Rico Municipio Subdivisión de Municipio Lugar	Población			Unidades de vivienda			Medidas de área en millas cuadradas		Promedio por milla cuadrada de terreno	
	2010	2000	1990	2010	2000	1990	Área total	Área de terreno	Densidad de población	Densidad de unidades de vivienda
<b>Puerto Rico—Cont.</b>										
Luquillo Municipio . . . . .	20,068	19,817	18,100	10,968	9,327	7,530	46.53	25.81	777.5	425.0
Juan Martín barrio . . . . .	874	966	943	397	381	308	3.22	2.83	308.8	140.3
Luquillo barrio-pueblo . . . . .	1,028	1,353	1,332	886	901	807	0.25	0.09	11,422.2	9,844.4
Luquillo zona urbana (part) . . . . .	1,028	1,353	1,332	886	901	807	0.25	0.09	11,422.2	9,844.4
Mameyes I barrio . . . . .	2,319	2,383	2,592	1,182	973	851	4.12	4.01	578.3	294.8
Playa Fortuna comunidad (part) . . . . .	1,402	1,612	1,941	736	671	622	0.63	0.53	2,645.3	1,388.7
Mata de Plátano barrio . . . . .	8,972	8,318	6,783	5,385	4,508	3,478	5.19	4.49	1,998.2	1,199.3
Luquillo zona urbana (part) . . . . .	5,327	4,948	5,399	2,126	1,814	2,728	1.11	0.79	6,743.0	2,691.1
Playa Fortuna comunidad (part) . . . . .	288	425	291	152	164	98	0.22	0.08	3,600.0	1,900.0
Pitahaya barrio . . . . .	4,523	4,505	4,002	2,082	1,717	1,287	6.99	6.63	682.2	314.0
Luquillo zona urbana (part) . . . . .	529	654	740	211	175	174	0.08	0.06	8,816.7	3,516.7
Ramos comunidad . . . . .	1,821	2,004	1,977	812	790	667	1.10	1.10	1,655.5	738.2
Sabana barrio . . . . .	2,352	2,292	2,448	1,036	847	799	7.76	7.76	303.1	133.5
Luquillo zona urbana (part) . . . . .	877	992	1,201	333	328	356	0.12	0.12	7,308.3	2,775.0
Manatí Municipio . . . . .	44,113	45,409	38,692	19,260	17,113	13,337	70.69	45.13	977.5	426.8
Bajura Adentro barrio . . . . .	2,436	2,382	2,359	989	858	848	3.98	3.98	612.1	248.5
Bajura Afuera barrio . . . . .	677	737	469	282	274	183	2.64	2.53	267.6	111.5
Manatí zona urbana (part) . . . . .	284	362	312	111	130	129	0.15	0.15	1,893.3	740.0
Coto Norte barrio . . . . .	11,250	11,311	8,865	4,528	4,026	2,814	3.88	3.88	2,899.5	1,167.0
Coto Norte comunidad (part) . . . . .	924	932	1,176	407	357	393	0.16	0.16	5,775.0	2,543.8
Manatí zona urbana (part) . . . . .	4,014	4,308	3,956	1,659	1,526	1,244	0.70	0.70	5,734.3	2,370.0
Coto Sur barrio . . . . .	8,184	9,045	7,572	3,405	3,229	2,486	6.26	6.26	1,307.3	543.9
Manatí zona urbana (part) . . . . .	3,883	4,341	4,370	1,677	1,603	1,483	0.43	0.43	9,030.2	3,900.0
Manatí barrio-pueblo . . . . .	5,746	7,162	7,712	3,117	3,152	3,109	0.77	0.77	7,462.3	4,048.1
Manatí zona urbana (part) . . . . .	5,746	7,162	7,712	3,117	3,152	3,109	0.77	0.77	7,462.3	4,048.1
Río Arriba Poniente barrio . . . . .	1,857	1,769	1,717	769	643	574	8.34	8.31	223.5	92.5
Río Arriba Saliente barrio . . . . .	3,592	3,119	2,445	1,474	1,120	793	6.62	6.54	549.2	225.4
Manatí zona urbana (part) . . . . .	84	(X)	(X)	44	(X)	(X)	0.03	0.03	2,800.0	1,466.7
Tierras Nuevas Poniente barrio . . . . .	3,614	4,098	3,299	1,575	1,447	1,075	7.29	6.26	577.3	251.6
La Luisa comunidad . . . . .	2,590	2,887	2,448	1,078	989	779	0.98	0.98	2,642.9	1,100.0
Tierras Nuevas Saliente barrio . . . . .	6,757	5,786	4,254	3,121	2,364	1,455	8.02	6.60	1,023.8	472.9
Tierras Nuevas Poniente comunidad . . . . .	3,228	2,366	1,688	1,470	892	583	1.00	0.92	3,508.7	1,597.8
Maricao Municipio . . . . .	6,276	6,449	6,206	2,740	2,272	2,289	36.63	36.62	171.4	74.8
Bucarabones barrio . . . . .	164	50	497	85	28	187	5.29	5.29	31.0	16.1
Indiera Alta barrio . . . . .	1,369	1,379	1,155	530	431	395	8.12	8.11	168.8	65.4
Indiera Baja barrio . . . . .	518	783	408	189	250	150	3.86	3.86	134.2	49.0
Indiera Fría barrio . . . . .	449	450	508	194	160	167	5.84	5.84	76.9	33.2
Maricao barrio-pueblo . . . . .	716	891	807	374	382	334	0.11	0.11	6,509.1	3,400.0
Maricao zona urbana (part) . . . . .	716	891	807	374	382	334	0.11	0.11	6,509.1	3,400.0
Maricao Afuera barrio . . . . .	2,076	1,740	1,629	955	638	602	9.04	9.04	229.6	105.6
Maricao zona urbana (part) . . . . .	152	232	251	72	90	88	0.05	0.05	3,040.0	1,440.0
Montoso barrio . . . . .	984	1,156	1,202	413	383	454	4.37	4.37	225.2	94.5
Maunabo Municipio . . . . .	12,225	12,741	12,347	5,546	4,482	3,881	38.27	21.07	580.2	263.2
Calzada barrio . . . . .	1,082	1,262	1,369	456	436	386	3.68	3.14	344.6	145.2
Emajagua barrio . . . . .	4,538	4,515	3,719	2,143	1,564	1,230	5.76	4.14	1,096.1	517.6
Emajagua comunidad . . . . .	2,857	3,099	2,457	1,422	1,059	826	0.85	0.85	3,361.2	1,672.9
Maunabo zona urbana (part) . . . . .	313	393	492	147	146	144	0.21	0.21	1,490.5	700.0
Lizas barrio . . . . .	762	834	764	360	313	256	2.30	2.30	331.3	156.5
Matuyas Alto barrio . . . . .	288	413	322	132	139	102	3.51	3.51	82.1	37.6
Matuyas Bajo barrio . . . . .	327	274	397	172	108	132	1.68	1.68	194.6	102.4
Maunabo barrio-pueblo . . . . .	317	395	660	185	190	255	0.14	0.14	2,264.3	1,321.4
Maunabo zona urbana (part) . . . . .	317	395	660	185	190	255	0.14	0.14	2,264.3	1,321.4
Palo Seco barrio . . . . .	1,270	1,849	2,032	544	642	616	1.40	1.40	907.1	388.6
Palo Seco comunidad . . . . .	1,008	1,152	1,221	433	409	377	0.45	0.45	2,240.0	962.2
Quebrada Arenas barrio . . . . .	1,667	2,060	2,239	756	712	644	1.72	1.72	969.2	439.5
Maunabo zona urbana (part) . . . . .	1,017	1,287	1,364	400	415	372	0.10	0.10	10,170.0	4,000.0
Talante barrio . . . . .	1,381	1,139	845	570	378	260	1.59	1.59	868.6	358.5
Maunabo zona urbana (part) . . . . .	21	—	—	7	—	—	0.13	0.13	161.5	53.8
Tumbao barrio . . . . .	593	(X)	(X)	228	(X)	(X)	1.46	1.46	406.2	156.2
Mayagüez Municipio . . . . .	89,080	98,434	100,371	42,825	39,364	35,948	274.08	77.65	1,147.2	551.5
Algarobos barrio . . . . .	4,383	4,792	5,074	2,535	1,888	1,649	2.43	1.66	2,640.4	1,527.1
Mayagüez zona urbana (part) . . . . .	4,383	4,792	5,074	2,535	1,888	1,649	2.43	1.66	2,640.4	1,527.1
Bateyes barrio . . . . .	1,156	1,205	1,088	544	497	472	2.43	2.43	475.7	223.9
Guanajibo barrio . . . . .	6,029	7,165	7,862	2,836	2,754	2,619	4.19	3.54	1,703.1	801.1
Mayagüez zona urbana (part) . . . . .	6,029	7,165	7,862	2,836	2,754	2,619	4.19	3.54	1,703.1	801.1

Tabla 8.

**Población y Unidades de Vivienda: 1990 a 2010; y Medidas del Área y Densidad: 2010—Cont.**

[Para información relacionada con recuentos históricos y cambios geográficos, vea "Notas al Usuario". Para información sobre la confidencialidad, errores ajenos al muestreo y las definiciones, vea los Apéndices]

Puerto Rico Municipio Subdivisión de Municipio Lugar	Población			Unidades de vivienda			Medidas de área en millas cuadradas		Promedio por milla cuadrada de terreno	
	2010	2000	1990	2010	2000	1990	Área total	Área de terreno	Densidad de población	Densidad de unidades de vivienda
<b>Puerto Rico—Cont.</b>										
<b>Mayagüez Municipio—Cont.</b>										
Isla de Mona e Islote Monito barrio . . .	5	—	—	—	6	8	30.11	21.98	0.2	—
Juan Alonso barrio . . .	1,158	1,371	1,482	526	528	485	2.79	2.79	415.1	188.5
Mayagüez zona urbana (part) . . .	728	808	876	341	317	329	1.57	1.57	463.7	217.2
Leguísamo barrio . . .	2,096	2,080	1,774	909	762	604	3.76	3.76	557.4	241.8
Limón barrio . . .	1,377	1,622	1,488	603	606	569	3.65	3.65	377.3	165.2
Malezas barrio . . .	1,072	1,143	682	505	431	249	1.06	1.06	1,011.3	476.4
Mayagüez barrio-pueblo . . .	26,903	32,043	35,279	14,565	14,392	13,827	2.97	2.55	10,550.2	5,711.8
Mayagüez zona urbana (part) . . .	26,903	32,043	35,279	14,565	14,392	13,827	2.97	2.55	10,550.2	5,711.8
Mayagüez Arriba barrio . . .	5,341	6,098	5,905	2,199	2,179	1,976	2.58	2.57	2,078.2	855.6
Mayagüez zona urbana (part) . . .	4,469	5,352	5,435	1,962	1,914	1,825	1.93	1.93	2,315.5	1,016.6
Miradero barrio . . .	5,724	5,510	5,279	2,742	2,155	1,859	2.93	2.93	1,953.6	935.8
Mayagüez zona urbana (part) . . .	5,724	5,510	5,279	2,742	2,155	1,859	2.93	2.93	1,953.6	935.8
Montoso barrio . . .	1,049	1,118	815	436	410	358	3.08	3.08	340.6	141.6
Naranjales barrio . . .	1,109	1,197	1,039	484	426	378	1.53	1.53	724.8	316.3
Quebrada Grande barrio . . .	5,558	6,333	5,882	2,518	2,400	2,078	2.47	2.47	2,250.2	1,019.4
Mayagüez zona urbana (part) . . .	4,864	5,559	4,796	2,230	2,131	1,730	1.93	1.93	2,520.2	1,155.4
Quemado barrio . . .	2,518	3,017	3,185	1,176	1,179	1,138	2.77	2.77	909.0	424.5
Río Cañas Abajo barrio . . .	2,459	2,318	1,958	1,039	824	664	3.57	3.57	688.8	291.0
Mayagüez zona urbana (part) . . .	1,665	1,527	1,324	670	533	442	1.33	1.33	1,251.9	503.8
Río Cañas Arriba barrio . . .	1,354	1,495	1,254	602	527	455	3.12	3.12	434.0	192.9
Río Hondo barrio . . .	3,640	3,865	3,365	1,565	1,384	1,072	1.72	1.72	2,116.3	909.9
Mayagüez zona urbana (part) . . .	2,577	2,975	2,743	1,118	1,065	857	0.54	0.54	4,772.2	2,070.4
Rosario barrio . . .	1,403	1,630	1,483	582	612	495	2.01	2.01	698.0	289.6
Sabalos barrio . . .	10,741	10,271	11,683	4,504	3,773	3,702	2.11	1.99	5,397.5	2,263.3
Mayagüez zona urbana (part) . . .	10,741	10,271	11,683	4,504	3,773	3,702	2.11	1.99	5,397.5	2,263.3
Sabanetas barrio . . .	4,005	4,161	3,794	1,955	1,631	1,291	8.30	6.46	620.0	302.6
Mayagüez zona urbana (part) . . .	2,380	2,645	2,659	1,140	985	853	1.22	0.99	2,404.0	1,151.5
<b>Moca Municipio . . .</b>	<b>40,109</b>	<b>39,697</b>	<b>32,926</b>	<b>16,800</b>	<b>14,253</b>	<b>10,454</b>	<b>50.37</b>	<b>50.34</b>	<b>796.8</b>	<b>333.7</b>
Aceitunas barrio . . .	3,098	3,199	2,932	1,365	1,121	900	5.36	5.36	578.0	254.7
Aceitunas comunidad . . .	1,436	1,688	1,834	609	570	526	0.25	0.25	5,744.0	2,436.0
Capá barrio . . .	3,747	3,354	2,297	1,488	1,174	708	2.22	2.22	1,687.8	670.3
Centro barrio . . .	1,056	1,139	999	418	378	300	3.96	3.96	266.7	105.6
Cerro Gordo barrio . . .	2,478	3,875	3,163	964	1,262	879	6.84	6.84	362.3	140.9
Cruz barrio . . .	1,127	1,147	936	453	415	294	1.97	1.97	572.1	229.9
Cuchillas barrio . . .	4,352	4,507	3,967	1,832	1,660	1,279	2.85	2.85	1,527.0	642.8
Mariás barrio . . .	1,766	1,932	1,461	721	669	472	2.34	2.33	757.9	309.4
Moca barrio-pueblo . . .	1,735	1,980	2,059	882	830	754	0.32	0.32	5,421.9	2,756.3
Moca zona urbana (part) . . .	1,735	1,972	2,059	882	827	754	0.32	0.32	5,421.9	2,756.3
Naranjo barrio . . .	2,875	2,690	2,405	1,213	945	735	4.83	4.83	595.2	251.1
Plata barrio . . .	2,797	996	602	1,088	328	171	4.74	4.74	590.1	229.5
Pueblo barrio . . .	6,364	6,600	5,169	2,718	2,392	1,581	3.48	3.47	1,834.0	783.3
Moca zona urbana (part) . . .	2,126	2,785	2,172	873	959	615	0.68	0.68	3,126.5	1,283.8
Rocha barrio . . .	4,004	3,707	3,067	1,708	1,417	1,127	7.13	7.13	561.6	239.6
Voladoras barrio . . .	4,710	4,571	3,869	1,950	1,662	1,254	4.33	4.33	1,087.8	450.3
<b>Morovis Municipio . . .</b>	<b>32,610</b>	<b>29,965</b>	<b>25,288</b>	<b>12,381</b>	<b>9,462</b>	<b>7,371</b>	<b>38.93</b>	<b>38.87</b>	<b>839.0</b>	<b>318.5</b>
Barahona barrio . . .	5,244	4,410	3,814	1,964	1,430	1,137	3.76	3.75	1,398.4	523.7
Barahona comunidad . . .	2,469	2,632	2,246	940	832	659	0.53	0.53	4,658.5	1,773.6
Cuchillas barrio . . .	2,333	2,211	1,164	807	649	316	2.90	2.90	804.5	278.3
Fránquez barrio . . .	4,583	4,205	3,843	1,744	1,286	1,092	4.20	4.20	1,091.2	415.2
Fránquez comunidad . . .	1,948	2,021	2,052	769	636	588	0.36	0.36	5,411.1	2,136.1
Monte Llano barrio . . .	2,948	2,781	2,197	1,084	898	684	1.60	1.60	1,842.5	677.5
Morovis zona urbana (part) . . .	1,018	1,111	1,116	421	346	324	0.31	0.31	3,283.9	1,358.1
Morovis barrio-pueblo . . .	895	1,004	1,157	480	418	422	0.07	0.07	12,785.7	6,857.1
Morovis zona urbana (part) . . .	895	1,004	1,157	480	418	422	0.07	0.07	12,785.7	6,857.1
Morovis Norte barrio . . .	3,546	3,257	2,556	1,354	999	811	3.31	3.31	1,071.3	409.1
Morovis zona urbana (part) . . .	119	170	82	54	64	22	0.18	0.18	661.1	300.0
Morovis Sud barrio . . .	4,208	3,595	2,535	1,520	1,119	668	1.72	1.72	2,446.5	883.7
Pasto barrio . . .	767	777	730	277	241	181	3.14	3.14	244.3	88.2
Perchas barrio . . .	1,336	1,354	1,343	552	448	374	2.71	2.71	493.0	203.7
Río Grande barrio . . .	594	645	535	221	197	154	2.95	2.95	201.4	74.9
San Lorenzo barrio . . .	1,209	844	1,427	437	257	395	3.14	3.09	391.3	141.4
Torreillas barrio . . .	623	739	621	252	253	176	3.35	3.35	186.0	75.2
Unión barrio . . .	3,853	3,495	2,933	1,495	1,083	859	2.70	2.70	1,427.0	553.7
Vaga barrio . . .	471	648	433	194	184	102	3.38	3.38	139.3	57.4

Tabla 8.

**Población y Unidades de Vivienda: 1990 a 2010; y Medidas del Área y Densidad: 2010—Cont.**

[Para información relacionada con recuentos históricos y cambios geográficos, vea "Notas al Usuario". Para información sobre la confidencialidad, errores ajenos al muestreo y las definiciones, vea los Apéndices]

Puerto Rico Municipio Subdivisión de Municipio Lugar	Población			Unidades de vivienda			Medidas de área en millas cuadradas		Promedio por milla cuadrada de terreno	
	2010	2000	1990	2010	2000	1990	Área total	Área de terreno	Densidad de población	Densidad de unidades de vivienda
<b>Puerto Rico—Cont.</b>										
Naguabo Municipio . . . . .	26,720	23,753	22,620	12,028	8,875	7,691	72.26	51.66	517.2	232.8
Daguao barrio . . . . .	2,273	2,186	2,296	1,097	912	826	6.06	3.63	626.2	302.2
Daguao comunidad . . . . .	1,604	1,488	1,628	763	619	576	0.55	0.55	2,916.4	1,387.3
Duque barrio . . . . .	2,425	2,705	2,756	1,128	1,031	964	4.50	4.50	538.9	250.7
Duque comunidad . . . . .	1,320	1,529	1,445	600	570	495	0.22	0.22	6,000.0	2,727.3
Naguabo zona urbana (part) . . . . .	492	606	802	236	235	264	0.18	0.18	2,733.3	1,311.1
Húcares barrio . . . . .	2,918	2,118	1,435	1,422	802	504	3.14	2.45	1,191.0	580.4
Maizales barrio . . . . .	1,913	2,120	1,739	819	739	581	4.95	4.95	386.5	165.5
Naguabo zona urbana (part) . . . . .	6	137	23	6	44	8	0.01	0.01	600.0	600.0
Mariana barrio . . . . .	2,074	1,726	1,647	984	707	608	8.47	7.55	274.7	130.3
Naguabo barrio-pueblo . . . . .	1,514	1,852	1,848	838	792	762	0.25	0.25	6,056.0	3,352.0
Naguabo zona urbana (part) . . . . .	1,514	1,852	1,848	838	792	762	0.25	0.25	6,056.0	3,352.0
Peña Pobre barrio . . . . .	4,131	3,872	3,814	1,635	1,237	1,103	4.38	4.38	943.2	373.3
Peña Pobre comunidad . . . . .	991	1,024	1,127	433	349	353	0.10	0.10	9,910.0	4,330.0
Río barrio . . . . .	5,350	3,010	2,776	2,186	1,166	938	7.90	5.04	1,061.5	433.7
Naguabo zona urbana (part) . . . . .	2,431	1,837	2,182	1,048	736	679	0.20	0.20	12,155.0	5,240.0
Río Blanco barrio . . . . .	3,412	3,235	3,191	1,550	1,202	1,075	17.10	17.09	199.6	90.7
Río Blanco comunidad . . . . .	1,681	1,406	1,341	712	535	437	0.77	0.77	2,183.1	924.7
Santiago y Lima barrio . . . . .	710	929	1,118	369	287	330	6.25	1.82	390.1	202.7
<b>Naranjito Municipio . . . . .</b>	<b>30,402</b>	<b>29,709</b>	<b>27,914</b>	<b>11,282</b>	<b>9,758</b>	<b>8,576</b>	<b>27.75</b>	<b>27.40</b>	<b>1,109.6</b>	<b>411.8</b>
Achiote barrio . . . . .	3,919	4,310	4,005	1,461	1,408	1,212	2.89	2.80	1,399.6	521.8
Naranjito zona urbana (part) . . . . .	215	692	824	100	236	237	0.12	0.12	1,791.7	833.3
Anones barrio . . . . .	4,976	4,518	3,974	1,761	1,398	1,186	5.94	5.94	837.7	296.5
Naranjito zona urbana (part) . . . . .	186	(X)	(X)	86	(X)	(X)	0.02	0.02	9,300.0	4,300.0
Cedro Abajo barrio . . . . .	4,627	4,278	3,732	1,687	1,376	1,077	3.90	3.90	1,186.4	432.6
Cedro Arriba barrio . . . . .	3,876	3,556	2,987	1,404	1,138	1,014	5.29	5.29	732.7	265.4
Guadiana barrio . . . . .	3,978	3,931	4,103	1,510	1,312	1,213	3.52	3.27	1,216.5	461.8
Naranjito zona urbana (part) . . . . .	86	89	107	34	34	40	0.06	0.06	1,433.3	566.7
Lomas barrio . . . . .	3,865	4,126	3,961	1,448	1,403	1,204	2.92	2.92	1,323.6	495.9
Naranjito barrio-pueblo . . . . .	1,157	1,150	1,437	528	467	552	0.12	0.12	9,641.7	4,400.0
Naranjito zona urbana (part) . . . . .	1,157	1,150	1,437	528	467	552	0.12	0.12	9,641.7	4,400.0
Nuevo barrio . . . . .	4,004	3,840	3,715	1,483	1,256	1,118	3.17	3.16	1,267.1	469.3
Naranjito zona urbana (part) . . . . .	11	(X)	(X)	6	(X)	(X)	—	—	—	—
<b>Orocovis Municipio . . . . .</b>	<b>23,423</b>	<b>23,844</b>	<b>21,158</b>	<b>9,255</b>	<b>7,946</b>	<b>6,348</b>	<b>63.78</b>	<b>63.62</b>	<b>368.2</b>	<b>145.5</b>
Ala de la Piedra barrio . . . . .	419	418	449	241	166	170	5.55	5.51	76.0	43.7
Barros barrio . . . . .	1,917	1,862	1,753	756	610	506	2.74	2.74	699.6	275.9
Bauta Abajo barrio . . . . .	1,516	1,651	1,522	605	570	429	10.46	10.35	146.5	58.5
Bauta Arriba barrio . . . . .	913	908	725	319	283	217	3.24	3.24	281.8	98.5
Bermejales barrio . . . . .	500	570	646	179	178	184	1.87	1.87	267.4	95.7
Botijas barrio . . . . .	3,720	3,794	3,168	1,482	1,259	971	4.94	4.94	753.0	300.0
Cacaos barrio . . . . .	878	902	793	387	321	273	4.35	4.35	201.8	89.0
Collores barrio . . . . .	152	137	91	60	46	32	1.49	1.49	102.0	40.3
Damián Abajo barrio . . . . .	754	746	613	290	227	182	2.70	2.70	279.3	107.4
Damián Arriba barrio . . . . .	913	893	780	342	313	226	3.87	3.87	235.9	88.4
Gato barrio . . . . .	2,072	2,075	1,746	804	695	500	3.91	3.91	529.9	205.6
Mata de Cañas barrio . . . . .	538	487	516	202	160	149	1.61	1.61	334.2	125.5
Orocovis barrio . . . . .	3,658	3,373	3,284	1,452	1,145	984	2.96	2.96	1,235.8	490.5
Orocovis zona urbana (part) . . . . .	40	58	73	21	24	25	0.01	0.01	4,000.0	2,100.0
Orocovis barrio-pueblo . . . . .	682	851	959	332	337	339	0.11	0.11	6,200.0	3,018.2
Orocovis zona urbana (part) . . . . .	682	851	959	332	337	339	0.11	0.11	6,200.0	3,018.2
Pellejas barrio . . . . .	577	436	692	219	150	194	3.53	3.53	163.5	62.0
Sabana barrio . . . . .	976	1,448	775	377	482	229	2.00	1.99	490.5	189.4
Salto barrio . . . . .	3,238	3,293	2,646	1,208	1,004	763	8.45	8.45	383.2	143.0
<b>Patillas Municipio . . . . .</b>	<b>19,277</b>	<b>20,152</b>	<b>19,633</b>	<b>9,360</b>	<b>7,677</b>	<b>6,601</b>	<b>75.30</b>	<b>46.70</b>	<b>412.8</b>	<b>200.4</b>
Apeadero barrio . . . . .	699	632	606	336	223	203	2.29	2.29	305.2	146.7
Bajo barrio . . . . .	1,530	1,722	1,716	977	698	621	2.66	1.21	1,264.5	807.4
Lamboglia comunidad . . . . .	1,050	1,121	1,149	515	418	387	0.42	0.42	2,500.0	1,226.2
Cacao Alto barrio . . . . .	2,449	1,566	1,345	1,115	504	392	1.22	1.11	2,206.3	1,004.5
Patillas zona urbana (part) . . . . .	689	786	783	290	219	207	0.14	0.14	4,921.4	2,071.4
Cacao Bajo barrio . . . . .	1,437	1,425	1,906	683	551	610	2.63	2.42	593.8	282.2
Palmas comunidad (part) . . . . .	184	233	242	88	78	71	0.61	0.61	301.6	144.3
Patillas zona urbana (part) . . . . .	—	—	4	—	1	1	0.15	0.15	—	—
Egozcue barrio . . . . .	52	52	81	22	23	23	0.48	0.48	108.3	45.8
Guardarraya barrio . . . . .	1,603	2,013	2,202	950	850	779	6.04	3.02	530.8	314.6



Tabla 8.

**Población y Unidades de Vivienda: 1990 a 2010; y Medidas del Área y Densidad: 2010—Cont.**

[Para información relacionada con recuentos históricos y cambios geográficos, vea "Notas al Usuario". Para información sobre la confidencialidad, errores ajenos al muestreo y las definiciones, vea los Apéndices]

Puerto Rico Municipio Subdivisión de Municipio Lugar	Población			Unidades de vivienda			Medidas de área en millas cuadradas		Promedio por milla cuadrada de terreno	
	2010	2000	1990	2010	2000	1990	Área total	Área de terreno	Densidad de población	Densidad de unidades de vivienda
<b>Puerto Rico—Cont.</b>										
<b>Patillas Municipio—Cont.</b>										
Jacaboa barrio . . . . .	1,278	1,143	937	593	402	305	4.47	3.49	366.2	169.9
Jagual barrio . . . . .	363	498	474	181	178	155	2.03	1.86	195.2	97.3
Mamey barrio . . . . .	1,380	2,533	2,539	670	920	771	1.34	1.34	1,029.9	500.0
Patillas zona urbana (part) . . . . .	907	1,867	1,936	447	667	579	0.20	0.20	4,535.0	2,235.0
Marín barrio . . . . .	890	1,882	1,764	421	727	618	5.44	5.24	169.8	80.3
Patillas zona urbana (part) . . . . .	1	737	739	1	251	238	0.10	0.10	10.0	10.0
Mulas barrio . . . . .	439	502	454	197	179	160	5.33	5.33	82.4	37.0
Muñoz Rivera barrio . . . . .	673	743	904	331	287	307	8.84	8.84	76.1	37.4
Patillas barrio-pueblo . . . . .	2,279	701	948	1,108	362	450	0.49	0.49	4,651.0	2,261.2
Patillas zona urbana (part) . . . . .	2,279	701	948	1,108	362	450	0.49	0.49	4,651.0	2,261.2
Pollos barrio . . . . .	3,146	3,409	2,525	1,262	1,285	782	3.84	3.26	965.0	387.1
Patillas zona urbana (part) . . . . .	457	(X)	(X)	159	(X)	(X)	0.06	0.06	7,616.7	2,650.0
Quebrada Arriba barrio . . . . .	711	843	792	326	292	276	3.64	3.64	195.3	89.6
Ríos barrio . . . . .	348	488	440	188	196	149	2.70	2.70	128.9	69.6
<b>Peñuelas Municipio</b> . . . . .	24,282	26,719	22,515	9,220	8,735	6,821	67.86	44.62	544.2	206.6
Barreal barrio . . . . .	272	267	366	110	100	117	3.56	3.56	76.4	30.9
Coto barrio . . . . .	1,467	1,244	871	522	423	264	1.15	1.15	1,275.7	453.9
Peñuelas zona urbana (part) . . . . .	854	904	493	302	317	148	0.18	0.18	4,744.4	1,677.8
Cuebas barrio . . . . .	449	430	427	167	148	141	0.95	0.94	477.7	177.7
Encarnación barrio . . . . .	1,378	1,344	1,156	543	517	420	8.19	4.90	281.2	110.8
Tallaboa comunidad . . . . .	925	1,150	1,021	349	401	333	0.51	0.51	1,813.7	684.3
Jaguas barrio . . . . .	2,211	2,662	1,872	821	860	578	4.04	4.03	548.6	203.7
Peñuelas zona urbana (part) . . . . .	1,307	1,516	923	459	464	244	0.12	0.12	10,891.7	3,825.0
Macaná barrio . . . . .	803	826	726	341	310	261	2.17	2.17	370.0	157.1
Peñuelas barrio-pueblo . . . . .	1,422	1,609	1,823	657	643	634	0.25	0.25	5,688.0	2,628.0
Peñuelas zona urbana (part) . . . . .	1,422	1,609	1,823	657	643	634	0.25	0.25	5,688.0	2,628.0
Quebrada Ceiba barrio . . . . .	4,731	5,345	5,080	1,768	1,705	1,410	3.88	3.88	1,219.3	455.7
Peñuelas zona urbana (part) . . . . .	2,276	2,683	2,679	874	834	748	0.41	0.41	5,551.2	2,131.7
Tallaboa Alta comunidad (part) . . . . .	911	1,162	1,257	344	356	324	0.08	0.08	11,387.5	4,300.0
Rucio barrio . . . . .	1,064	1,124	906	415	409	325	8.49	8.49	125.3	48.9
Santo Domingo barrio . . . . .	5,761	6,792	5,726	2,120	2,018	1,568	4.01	4.01	1,436.7	528.7
Santo Domingo comunidad . . . . .	3,156	3,633	2,691	1,155	1,115	725	2.14	2.14	1,474.8	539.7
Tallaboa Alta barrio . . . . .	3,784	4,037	2,567	1,362	1,210	760	2.40	2.40	1,576.7	567.5
Tallaboa Alta comunidad (part) . . . . .	905	1,081	1,142	362	364	366	0.28	0.28	3,232.1	1,292.9
Tallaboa Poniente barrio . . . . .	696	697	641	260	238	208	11.12	4.05	171.9	64.2
Tallaboa Saliente barrio . . . . .	244	342	354	134	154	135	4.79	4.79	50.9	28.0
<b>Ponce Municipio</b> . . . . .	166,327	186,468	187,749	69,630	66,469	60,212	193.61	114.76	1,449.3	606.7
Anón barrio . . . . .	1,670	1,669	1,672	629	546	509	12.85	12.85	130.0	48.9
Anón Raíces comunidad . . . . .	287	(X)	(X)	91	(X)	(X)	0.06	0.06	4,783.3	1,516.7
Bucaná barrio . . . . .	3,630	3,963	4,053	1,487	1,308	1,185	2.16	1.36	2,669.1	1,093.4
Ponce zona urbana (part) . . . . .	3,630	3,963	4,053	1,487	1,308	1,185	2.16	1.36	2,669.1	1,093.4
Canas barrio . . . . .	32,708	34,058	29,146	11,431	10,229	8,942	22.81	14.47	2,260.4	790.0
Ponce zona urbana (part) . . . . .	25,978	28,770	26,388	10,146	9,198	8,283	11.07	7.61	3,413.7	1,333.2
Quebrada del Agua comunidad . . . . .	1,325	(X)	(X)	455	(X)	(X)	0.57	0.57	2,324.6	798.2
Canas Urbano barrio . . . . .	17,933	21,482	20,605	8,503	8,808	7,387	2.31	2.31	7,763.2	3,681.0
Ponce zona urbana (part) . . . . .	17,933	21,482	20,605	8,503	8,808	7,387	2.31	2.31	7,763.2	3,681.0
Capitanejo barrio . . . . .	1,011	1,404	1,089	409	511	344	4.82	3.93	257.3	104.1
Capitanejo comunidad (part) . . . . .	483	580	417	198	218	136	0.47	0.47	1,027.7	421.3
Cerrillos barrio . . . . .	4,356	4,284	3,523	1,772	1,387	974	3.32	3.11	1,400.6	569.8
Cerrillos Hoyos comunidad . . . . .	748	(X)	(X)	281	(X)	(X)	0.26	0.26	2,876.9	1,080.8
Ponce zona urbana (part) . . . . .	3,221	3,085	2,456	1,250	984	663	0.98	0.97	3,320.6	1,288.7
Coto Laurel barrio . . . . .	7,123	5,285	5,915	2,782	1,779	1,683	3.59	3.52	2,023.6	790.3
Coto Laurel comunidad . . . . .	3,047	3,606	4,044	1,204	1,225	1,135	0.38	0.37	8,235.1	3,254.1
Ponce zona urbana (part) . . . . .	554	466	404	210	151	111	0.67	0.63	879.4	333.3
Cuarto barrio . . . . .	1,999	2,889	2,763	1,334	1,559	1,260	0.17	0.16	12,493.8	8,337.5
Ponce zona urbana (part) . . . . .	1,999	2,889	2,763	1,334	1,559	1,260	0.17	0.16	12,493.8	8,337.5
Guaraguao barrio . . . . .	1,117	1,017	1,150	458	370	432	4.13	4.13	270.5	110.9
Machuelo Abajo barrio . . . . .	11,855	12,433	16,265	5,129	4,582	4,861	1.86	1.79	6,622.9	2,865.4
Ponce zona urbana (part) . . . . .	11,855	12,433	16,265	5,129	4,582	4,861	1.86	1.79	6,622.9	2,865.4
Machuelo Arriba barrio . . . . .	12,412	13,849	13,031	4,760	4,529	3,736	6.65	6.54	1,897.9	727.8
El Paraiso comunidad . . . . .	1,716	(X)	(X)	624	(X)	(X)	0.32	0.32	5,362.5	1,950.0
La Yuca comunidad . . . . .	665	(X)	(X)	239	(X)	(X)	0.09	0.09	7,388.9	2,655.6
Ponce zona urbana (part) . . . . .	8,095	9,207	9,013	3,103	3,028	2,540	1.86	1.83	4,423.5	1,695.6
Vayas comunidad . . . . .	528	(X)	(X)	239	(X)	(X)	0.11	0.11	4,800.0	2,172.7

Tabla 8.

**Población y Unidades de Vivienda: 1990 a 2010; y Medidas del Área y Densidad: 2010—Cont.**

[Para información relacionada con recuentos históricos y cambios geográficos, vea "Notas al Usuario". Para información sobre la confidencialidad, errores ajenos al muestreo y las definiciones, vea los Apéndices]

Puerto Rico Municipio Subdivisión de Municipio Lugar	Población			Unidades de vivienda			Medidas de área en millas cuadradas		Promedio por milla cuadrada de terreno	
	2010	2000	1990	2010	2000	1990	Área total	Área de terreno	Densidad de población	Densidad de unidades de vivienda
<b>Puerto Rico—Cont.</b>										
<b>Ponce Municipio—Cont.</b>										
Magüeyes barrio . . . . .	5,947	6,134	5,372	2,305	2,158	1,511	4.55	4.55	1,307.0	506.6
Corral Viejo comunidad . . . . .	260	(X)	(X)	101	(X)	(X)	0.18	0.18	1,444.4	561.1
Ponce zona urbana (part). . . . .	5,442	5,518	4,879	2,124	1,901	1,366	1.56	1.56	3,488.5	1,361.5
Magüeyes Urbano barrio . . . . .	1,132	1,332	1,251	442	455	362	1.24	1.24	912.9	356.5
Ponce zona urbana (part). . . . .	1,132	1,332	1,251	442	455	362	1.24	1.24	912.9	356.5
Maragüez barrio . . . . .	545	754	781	207	249	229	6.39	5.34	102.1	38.8
Marueño barrio . . . . .	1,692	1,474	1,778	637	486	548	4.21	4.21	401.9	151.3
Marueño comunidad . . . . .	1,011	913	1,202	368	285	359	0.47	0.47	2,151.1	783.0
Ponce zona urbana (part). . . . .	—	4	—	—	3	—	0.02	0.02	—	—
Monte Llano barrio . . . . .	523	462	764	227	192	257	2.15	2.15	243.3	105.6
Monte Verde comunidad . . . . .	137	(X)	(X)	103	(X)	(X)	0.41	0.40	342.5	257.5
Tibes comunidad (part) . . . . .	33	(X)	(X)	12	(X)	(X)	0.06	0.06	550.0	200.0
Playa barrio . . . . .	14,077	16,926	18,027	5,934	5,850	5,462	14.99	4.39	3,206.6	1,351.7
Ponce zona urbana (part). . . . .	14,077	16,926	18,027	5,934	5,850	5,462	14.99	4.39	3,206.6	1,351.7
Portugués barrio . . . . .	4,134	4,882	4,916	1,457	1,391	1,273	3.57	3.54	1,167.8	411.6
Ponce zona urbana (part). . . . .	2,278	2,702	2,934	809	750	769	0.57	0.56	4,067.9	1,444.6
Tibes comunidad (part) . . . . .	55	(X)	(X)	13	(X)	(X)	0.12	0.12	458.3	108.3
Portugués Urbano barrio . . . . .	4,110	5,886	7,541	1,666	2,065	2,250	1.26	1.26	3,261.9	1,322.2
Ponce zona urbana (part). . . . .	4,110	5,886	7,541	1,666	2,065	2,250	1.26	1.26	3,261.9	1,322.2
Primerio barrio . . . . .	3,175	3,550	3,905	1,733	1,534	1,511	0.26	0.26	12,211.5	6,665.4
Ponce zona urbana (part). . . . .	3,175	3,550	3,905	1,733	1,534	1,511	0.26	0.26	12,211.5	6,665.4
Quebrada Limón barrio . . . . .	709	804	830	311	318	295	2.67	2.67	265.5	116.5
Ponce zona urbana (part). . . . .	188	214	284	81	93	98	0.40	0.40	470.0	202.5
Quinto barrio . . . . .	568	724	1,026	472	511	556	0.11	0.10	5,680.0	4,720.0
Ponce zona urbana (part). . . . .	568	724	1,026	472	511	556	0.11	0.10	5,680.0	4,720.0
Real barrio . . . . .	3,696	3,139	2,560	1,272	1,000	716	5.28	5.22	708.0	243.7
Parcelas Mandry comunidad . . . . .	571	(X)	(X)	215	(X)	(X)	0.09	0.09	6,344.4	2,388.9
Sabanetas barrio . . . . .	5,534	6,420	6,968	2,128	2,113	2,121	2.78	2.72	2,034.6	782.4
Ponce zona urbana (part). . . . .	5,483	6,312	6,877	2,109	2,078	2,091	1.76	1.71	3,206.4	1,233.3
San Antón barrio . . . . .	10,992	12,140	12,706	4,937	4,733	4,118	1.17	1.13	9,727.4	4,369.0
Ponce zona urbana (part). . . . .	10,992	12,140	12,706	4,937	4,733	4,118	1.17	1.13	9,727.4	4,369.0
San Patricio barrio . . . . .	564	465	612	236	168	241	6.85	6.85	82.3	34.5
Segundo barrio . . . . .	7,213	11,321	11,072	4,132	4,427	4,366	0.53	0.53	13,609.4	7,796.2
Ponce zona urbana (part). . . . .	7,213	11,321	11,072	4,132	4,427	4,366	0.53	0.53	13,609.4	7,796.2
Sexto barrio . . . . .	3,529	4,745	5,417	1,772	2,047	2,044	0.27	0.26	13,573.1	6,815.4
Ponce zona urbana (part). . . . .	3,529	4,745	5,417	1,772	2,047	2,044	0.27	0.26	13,573.1	6,815.4
Tercero barrio . . . . .	668	773	970	343	327	375	0.08	0.08	8,350.0	4,287.5
Ponce zona urbana (part). . . . .	668	773	970	343	327	375	0.08	0.08	8,350.0	4,287.5
Tibes barrio . . . . .	804	866	888	299	307	292	6.99	6.99	115.0	42.8
Ponce zona urbana (part). . . . .	10	8	—	4	2	—	0.22	0.22	45.5	18.2
Tibes comunidad (part) . . . . .	274	(X)	(X)	91	(X)	(X)	0.29	0.29	944.8	313.8
Vayas barrio . . . . .	901	1,338	1,153	426	530	372	10.44	7.09	127.1	60.1
Calzada comunidad . . . . .	191	(X)	(X)	102	(X)	(X)	0.02	0.02	9,550.0	5,100.0
Ponce zona urbana (part). . . . .	372	581	315	136	176	84	0.24	0.24	1,550.0	566.7
<b>Quebradillas Municipio</b> . . . . .	<b>25,919</b>	<b>25,450</b>	<b>21,425</b>	<b>10,754</b>	<b>9,095</b>	<b>7,105</b>	<b>34.35</b>	<b>22.68</b>	<b>1,142.8</b>	<b>474.2</b>
Cacao barrio . . . . .	4,663	5,819	4,228	1,801	2,071	1,408	4.44	4.39	1,062.2	410.3
Cacao comunidad . . . . .	1,001	1,203	1,006	392	397	290	0.83	0.82	1,220.7	478.0
Quebradillas zona urbana (part). . . . .	293	1,717	599	108	682	290	0.15	0.15	1,953.3	720.0
Charcas barrio . . . . .	401	403	407	151	120	104	1.77	1.77	226.6	85.3
Cocos barrio . . . . .	4,889	4,569	3,734	1,910	1,590	1,226	2.46	2.46	1,987.4	776.4
Guajataca barrio . . . . .	1,611	1,622	1,429	679	519	445	3.28	2.88	559.4	235.8
Quebradillas barrio-pueblo . . . . .	3,103	1,402	1,526	1,479	615	602	0.65	0.65	4,773.8	2,275.4
Quebradillas zona urbana (part). . . . .	3,103	1,402	1,526	1,479	615	602	0.65	0.65	4,773.8	2,275.4
San Antonio barrio . . . . .	5,164	5,262	4,424	2,080	1,768	1,394	6.09	6.08	849.3	342.1
San Antonio comunidad . . . . .	1,711	2,068	1,690	698	663	516	0.65	0.65	2,632.3	1,073.8
San José barrio . . . . .	2,986	2,532	2,085	1,307	944	698	2.45	2.03	1,470.9	643.8
Terranova barrio . . . . .	3,102	3,841	3,592	1,347	1,468	1,228	2.98	2.41	1,287.1	558.9
Quebradillas zona urbana (part). . . . .	1,886	2,200	2,449	784	800	778	0.82	0.82	2,300.0	956.1
<b>Rincón Municipio</b> . . . . .	<b>15,200</b>	<b>14,767</b>	<b>12,213</b>	<b>9,694</b>	<b>6,827</b>	<b>4,986</b>	<b>54.41</b>	<b>14.29</b>	<b>1,063.7</b>	<b>678.4</b>
Atalaya barrio . . . . .	956	824	871	434	261	285	1.01	1.01	946.5	429.7
Barrero barrio . . . . .	1,084	1,019	870	578	369	326	1.10	0.88	1,231.8	656.8
Calvache barrio . . . . .	2,222	2,169	1,543	1,623	1,288	578	2.42	2.33	953.6	696.6
Stella comunidad (part) . . . . .	282	322	215	571	468	107	0.15	0.12	2,350.0	4,758.3
Cruces barrio . . . . .	1,417	1,296	855	664	469	324	1.49	1.49	951.0	445.6
Ensenada barrio . . . . .	1,328	1,301	763	1,043	645	410	1.34	1.09	1,218.3	956.9
Rincón zona urbana (part) . . . . .	484	384	272	553	240	190	0.16	0.16	3,025.0	3,456.3

Tabla 8.

**Población y Unidades de Vivienda: 1990 a 2010; y Medidas del Área y Densidad: 2010—Cont.**

[Para información relacionada con recuentos históricos y cambios geográficos, vea "Notas al Usuario". Para información sobre la confidencialidad, errores ajenos al muestreo y las definiciones, vea los Apéndices]

Puerto Rico Municipio Subdivisión de Municipio Lugar	Población			Unidades de vivienda			Medidas de área en millas cuadradas		Promedio por milla cuadrada de terreno	
	2010	2000	1990	2010	2000	1990	Área total	Área de terreno	Densidad de población	Densidad de unidades de vivienda
<b>Puerto Rico—Cont.</b>										
<b>Rincón Municipio—Cont.</b>										
Jagüey barrio . . . . .	702	865	673	324	349	248	1.16	1.16	605.2	279.3
Pueblo barrio . . . . .	3,796	3,393	2,992	2,247	1,551	1,280	2.80	2.56	1,482.8	877.7
Rincón zona urbana (part) . . . . .	39	22	3	44	9	2	0.15	0.15	260.0	293.3
Stella comunidad (part) . . . . .	806	971	1,071	688	562	513	0.30	0.21	3,838.1	3,276.2
Puntas barrio . . . . .	1,575	1,679	1,592	1,447	906	737	2.45	1.93	816.1	749.7
Rincón barrio-pueblo . . . . .	933	1,030	1,044	509	485	443	0.12	0.12	7,775.0	4,241.7
Rincón zona urbana (part) . . . . .	933	1,030	1,044	509	485	443	0.12	0.12	7,775.0	4,241.7
Río Grande barrio . . . . .	1,187	1,191	1,010	825	504	355	1.81	1.71	694.2	482.5
<b>Río Grande Municipio . . . . .</b>	<b>54,304</b>	<b>52,362</b>	<b>45,648</b>	<b>24,299</b>	<b>19,928</b>	<b>15,078</b>	<b>89.53</b>	<b>60.62</b>	<b>895.8</b>	<b>400.8</b>
Ciénaga Alta barrio . . . . .	4,911	4,606	3,768	2,043	1,692	1,164	4.48	4.48	1,096.2	456.0
Ciénaga Baja barrio . . . . .	18,385	18,220	17,805	7,346	6,072	5,176	5.87	5.87	3,132.0	1,251.4
La Dolores comunidad . . . . .	3,081	3,534	3,255	1,324	1,242	1,012	0.66	0.66	4,668.2	2,006.1
Río Grande zona urbana (part) . . . . .	9,579	10,277	11,577	3,857	3,332	3,219	0.90	0.90	10,643.3	4,285.6
Guzmán Abajo barrio . . . . .	7,367	6,614	6,205	3,224	2,461	2,042	7.14	7.12	1,034.7	452.8
Bartolo comunidad . . . . .	1,311	1,260	1,170	559	439	349	0.19	0.19	6,900.0	2,942.1
Río Grande zona urbana (part) . . . . .	596	468	721	237	171	221	0.20	0.20	2,980.0	1,185.0
Guzmán Arriba barrio . . . . .	1,116	928	765	493	364	288	7.84	7.84	142.3	62.9
Herrerías barrio . . . . .	782	839	928	609	420	300	3.74	3.22	242.9	189.1
Río Grande zona urbana (part) . . . . .	730	774	857	331	296	269	0.08	0.08	9,125.0	4,137.5
Jiménez barrio . . . . .	2,925	2,903	2,467	1,279	1,184	911	12.03	12.00	243.8	106.6
Mameyes II barrio . . . . .	2,732	2,919	2,723	2,125	1,539	1,565	10.89	10.63	257.0	199.9
Palmer comunidad (part) . . . . .	999	1,126	1,235	419	434	400	0.13	0.13	7,684.6	3,223.1
Río Grande barrio-pueblo . . . . .	1,772	1,948	2,273	881	853	821	0.20	0.20	8,860.0	4,405.0
Río Grande zona urbana (part) . . . . .	1,772	1,948	2,273	881	853	821	0.20	0.20	8,860.0	4,405.0
Zarzal barrio . . . . .	14,314	13,385	8,714	6,299	5,343	2,811	10.86	9.26	1,545.8	680.2
Hato Candal comunidad . . . . .	2,055	2,453	2,011	848	844	638	0.59	0.59	3,483.1	1,437.3
Palmer comunidad (part) . . . . .	33	79	237	14	27	71	0.03	0.03	1,100.0	466.7
<b>Sabana Grande Municipio . . . . .</b>	<b>25,265</b>	<b>25,935</b>	<b>22,843</b>	<b>10,958</b>	<b>9,982</b>	<b>8,133</b>	<b>35.84</b>	<b>35.83</b>	<b>705.1</b>	<b>305.8</b>
Machuchal barrio . . . . .	4,773	4,892	4,546	2,067	1,848	1,599	3.87	3.87	1,233.3	534.1
Liborio Negrón Torres comunidad . . . . .	1,112	1,303	1,246	496	490	440	0.24	0.24	4,633.3	2,066.7
Sabana Grande zona urbana (part) . . . . .	380	491	514	187	190	178	0.16	0.16	2,375.0	1,168.8
Rayo barrio . . . . .	3,084	2,634	2,501	1,285	1,031	918	5.72	5.72	539.2	224.7
Sabana Grande zona urbana (part) . . . . .	103	74	103	44	35	37	0.16	0.16	643.8	275.0
Rincón barrio . . . . .	3,450	3,997	3,124	1,512	1,543	1,118	4.87	4.87	708.4	310.5
Sabana Grande zona urbana (part) . . . . .	623	794	918	335	348	343	0.08	0.08	7,787.5	4,187.5
Sabana Grande barrio-pueblo . . . . .	1,554	1,807	2,068	887	905	925	0.11	0.11	14,127.3	8,063.6
Sabana Grande zona urbana (part) . . . . .	1,554	1,807	2,068	887	905	925	0.11	0.11	14,127.3	8,063.6
Santana barrio . . . . .	7,291	7,667	6,753	3,016	2,751	2,203	7.30	7.30	998.8	413.2
Sabana Grande zona urbana (part) . . . . .	5,519	5,618	4,974	2,215	1,976	1,563	1.15	1.15	4,799.1	1,926.1
Susúa barrio . . . . .	2,736	2,861	2,353	1,236	1,080	853	4.11	4.11	665.7	300.7
Lluveras comunidad . . . . .	1,733	2,005	1,727	806	753	616	0.85	0.85	2,038.8	948.2
Tabonuco barrio . . . . .	281	335	397	119	118	136	5.95	5.95	47.2	20.0
Torre barrio . . . . .	2,096	1,742	1,101	836	706	381	3.91	3.91	536.1	213.8
<b>Salinas Municipio . . . . .</b>	<b>31,078</b>	<b>31,113</b>	<b>28,335</b>	<b>14,380</b>	<b>11,876</b>	<b>9,997</b>	<b>114.12</b>	<b>69.37</b>	<b>448.0</b>	<b>207.3</b>
Aguirre barrio . . . . .	14,005	12,128	10,638	6,582	4,772	3,759	36.23	19.47	719.3	338.1
Central Aguirre comunidad . . . . .	1,301	1,588	1,601	635	562	537	0.63	0.52	2,501.9	1,221.2
Coquí comunidad . . . . .	3,293	3,590	3,051	1,531	1,458	1,133	0.93	0.93	3,540.9	1,646.2
Playita comunidad . . . . .	553	673	(X)	319	299	(X)	0.13	0.13	4,253.8	2,453.8
Salinas zona urbana (part) . . . . .	1,337	1,751	1,907	574	574	578	0.16	0.16	8,356.3	3,587.5
Lapa barrio . . . . .	9,419	9,697	7,773	3,869	3,420	2,633	24.76	24.75	380.6	156.3
Coco comunidad . . . . .	5,758	5,803	3,478	2,353	1,995	1,118	1.66	1.66	3,468.7	1,417.5
Salinas zona urbana (part) . . . . .	—	2	2	—	1	1	0.04	0.04	—	—
Vázquez comunidad (part) . . . . .	1,838	2,225	2,099	802	815	724	1.13	1.13	1,626.5	709.7
Palmas barrio . . . . .	313	434	381	148	137	123	1.37	1.37	228.5	108.0
Vázquez comunidad (part) . . . . .	52	72	83	32	26	25	0.09	0.09	577.8	355.6
Quebrada Yeguas barrio . . . . .	1,528	1,596	1,477	629	561	460	8.93	8.92	171.3	70.5
La Plena comunidad . . . . .	865	1,036	1,320	357	361	392	0.38	0.38	2,276.3	939.5
Río Jueyes barrio . . . . .	3,360	4,027	4,523	1,817	1,633	1,696	18.13	14.40	233.3	126.2
Las Ochenta comunidad . . . . .	951	1,199	1,275	513	490	487	0.53	0.53	1,794.3	967.9
Salinas zona urbana (part) . . . . .	981	1,157	1,334	417	407	404	0.12	0.12	8,175.0	3,475.0
Salinas barrio-pueblo . . . . .	2,453	3,231	3,543	1,335	1,353	1,326	0.46	0.46	5,332.6	2,902.2
Salinas zona urbana (part) . . . . .	2,453	3,231	3,543	1,335	1,353	1,326	0.46	0.46	5,332.6	2,902.2

Tabla 8.

**Población y Unidades de Vivienda: 1990 a 2010; y Medidas del Área y Densidad: 2010—Cont.**

[Para información relacionada con recuentos históricos y cambios geográficos, vea "Notas al Usuario". Para información sobre la confidencialidad, errores ajenos al muestreo y las definiciones, vea los Apéndices]

Puerto Rico Municipio Subdivisión de Municipio Lugar	Población			Unidades de vivienda			Medidas de área en millas cuadradas		Promedio por milla cuadrada de terreno	
	2010	2000	1990	2010	2000	1990	Área total	Área de terreno	Densidad de población	Densidad de unidades de vivienda
<b>Puerto Rico—Cont.</b>										
San Germán Municipio . . . . .	35,527	37,105	34,962	15,920	14,335	12,409	54.51	54.50	651.9	292.1
Ancones barrio . . . . .	1,386	1,742	1,762	715	662	695	1.47	1.47	942.9	486.4
San Germán zona urbana (part) . . . . .	1,017	1,241	1,255	529	483	488	0.51	0.51	1,994.1	1,037.3
Caín Alto barrio . . . . .	2,830	3,064	2,580	1,241	1,198	944	7.92	7.92	357.3	156.7
Caín Bajo barrio . . . . .	1,207	1,130	1,401	509	443	473	2.41	2.41	500.8	211.2
Cotuí barrio . . . . .	749	751	592	342	280	260	1.01	1.00	749.0	342.0
Duey Alto barrio . . . . .	1,350	1,471	1,075	563	567	371	2.02	2.02	668.3	278.7
Duey Bajo barrio . . . . .	980	951	1,025	407	381	324	2.10	2.10	466.7	193.8
Guamá barrio . . . . .	2,126	2,099	1,971	954	758	665	4.07	4.07	522.4	234.4
San Germán zona urbana (part) . . . . .	808	767	863	383	253	244	0.14	0.14	5,771.4	2,735.7
Hoconuco Alto barrio . . . . .	572	742	741	271	302	262	3.42	3.42	167.3	79.2
Hoconuco Bajo barrio . . . . .	1,906	1,681	1,724	854	623	547	2.09	2.09	912.0	408.6
Maresúa barrio . . . . .	1,794	1,231	1,207	763	466	459	2.24	2.24	800.9	340.6
San Germán zona urbana (part) . . . . .	431	213	416	187	81	146	0.35	0.35	1,231.4	534.3
Minillas barrio . . . . .	3,377	3,484	2,931	1,492	1,297	1,027	5.74	5.74	588.3	259.9
Retiro barrio . . . . .	6,728	7,361	6,229	2,918	2,770	2,117	3.21	3.21	2,096.0	909.0
San Germán zona urbana (part) . . . . .	3,590	4,222	2,930	1,586	1,649	1,044	0.53	0.53	6,773.6	2,992.5
Rosario Alto barrio . . . . .	721	761	578	304	267	212	4.34	4.34	166.1	70.0
Rosario Bajo barrio . . . . .	1,544	1,675	1,251	580	631	432	2.74	2.74	563.5	211.7
Rosario Peñón barrio . . . . .	805	725	344	330	282	113	2.19	2.19	367.6	150.7
Sabana Eneas barrio . . . . .	1,992	2,188	2,353	906	822	913	3.26	3.26	611.0	277.9
Sabana Eneas comunidad . . . . .	1,576	1,847	1,817	698	692	691	0.38	0.38	4,147.4	1,836.8
Sabana Grande Abajo barrio . . . . .	2,712	2,603	3,029	1,042	830	812	3.02	3.02	898.0	345.0
San Germán zona urbana (part) . . . . .	2,483	2,327	2,804	932	700	725	0.98	0.98	2,533.7	951.0
San Germán barrio-pueblo . . . . .	2,660	3,307	3,802	1,686	1,705	1,640	0.33	0.33	8,060.6	5,109.1
San Germán zona urbana (part) . . . . .	2,660	3,263	3,709	1,686	1,682	1,593	0.33	0.33	8,060.6	5,109.1
Tuna barrio . . . . .	88	139	367	43	51	143	0.93	0.93	94.6	46.2
San Juan Municipio . . . . .	395,326	434,374	437,745	199,915	182,101	167,979	76.96	47.85	8,261.8	4,178.0
Caimito barrio . . . . .	21,825	20,832	19,413	9,234	7,536	6,159	5.41	5.41	4,034.2	1,706.8
San Juan zona urbana (part) . . . . .	15,099	14,955	14,540	6,401	5,330	4,565	2.60	2.60	5,807.3	2,461.9
Cupey barrio . . . . .	36,058	36,659	31,072	15,690	13,265	9,872	7.57	7.50	4,807.7	2,092.0
San Juan zona urbana (part) . . . . .	32,136	32,873	27,804	14,079	11,831	8,780	4.46	4.43	7,254.2	3,178.1
El Cinco barrio . . . . .	6,198	7,149	8,426	3,273	3,230	3,331	1.35	1.34	4,625.4	2,442.5
San Juan zona urbana (part) . . . . .	6,198	7,149	8,426	3,273	3,230	3,331	1.35	1.34	4,625.4	2,442.5
Gobernador Piñero barrio . . . . .	44,006	47,779	49,427	21,532	19,887	19,323	4.83	4.56	9,650.4	4,721.9
San Juan zona urbana (part) . . . . .	44,006	47,779	49,427	21,532	19,887	19,323	4.83	4.56	9,650.4	4,721.9
Hato Rey Central barrio . . . . .	16,640	20,867	22,504	10,172	9,484	9,125	1.03	1.03	16,155.3	9,875.7
San Juan zona urbana (part) . . . . .	16,640	20,867	22,504	10,172	9,484	9,125	1.03	1.03	16,155.3	9,875.7
Hato Rey Norte barrio . . . . .	16,378	16,461	16,002	9,589	7,992	6,965	4.33	3.53	4,639.7	2,716.4
San Juan zona urbana (part) . . . . .	16,378	16,461	16,002	9,589	7,992	6,965	4.33	3.53	4,639.7	2,716.4
Hato Rey Sur barrio . . . . .	10,738	10,518	12,915	6,962	5,363	5,501	0.82	0.82	13,095.1	8,490.2
San Juan zona urbana (part) . . . . .	10,738	10,518	12,915	6,962	5,363	5,501	0.82	0.82	13,095.1	8,490.2
Monacillo barrio . . . . .	11,442	12,425	13,481	4,985	4,599	4,171	1.15	1.15	9,949.6	4,334.8
San Juan zona urbana (part) . . . . .	11,442	12,425	13,481	4,985	4,599	4,171	1.15	1.15	9,949.6	4,334.8
Monacillo Urbano barrio . . . . .	22,342	29,309	28,707	10,272	10,336	9,460	3.23	3.23	6,917.0	3,180.2
San Juan zona urbana (part) . . . . .	22,342	29,309	28,707	10,272	10,336	9,460	3.23	3.23	6,917.0	3,180.2
Oriente barrio . . . . .	31,374	34,799	37,621	14,455	13,456	13,040	2.23	1.78	17,625.8	8,120.8
San Juan zona urbana (part) . . . . .	31,374	34,799	37,621	14,455	13,456	13,040	2.23	1.78	17,625.8	8,120.8
Pueblo barrio . . . . .	8,720	9,391	8,804	4,907	4,036	3,525	0.73	0.73	11,945.2	6,721.9
San Juan zona urbana (part) . . . . .	8,720	9,391	8,804	4,907	4,036	3,525	0.73	0.73	11,945.2	6,721.9
Quebrada Arenas barrio . . . . .	2,747	2,753	2,762	1,155	1,011	893	2.46	2.46	1,116.7	469.5
Sabana Llana Norte barrio . . . . .	30,118	32,252	31,580	13,362	12,306	11,549	2.69	2.41	12,497.1	5,544.4
San Juan zona urbana (part) . . . . .	30,118	32,252	31,580	13,362	12,306	11,549	2.69	2.41	12,497.1	5,544.4
Sabana Llana Sur barrio . . . . .	41,346	43,678	43,716	18,652	16,807	14,947	4.18	4.18	9,891.4	4,462.2
San Juan zona urbana (part) . . . . .	41,346	43,678	43,716	18,652	16,807	14,947	4.18	4.18	9,891.4	4,462.2
San Juan Antiguo barrio . . . . .	7,085	7,963	9,696	5,159	4,353	4,691	2.63	1.02	6,946.1	5,057.8
San Juan zona urbana (part) . . . . .	7,085	7,963	9,696	5,159	4,353	4,691	2.63	1.02	6,946.1	5,057.8
Santurce barrio . . . . .	81,251	94,337	95,184	47,619	45,916	43,193	8.70	5.26	15,447.0	9,053.0
San Juan zona urbana (part) . . . . .	81,251	94,337	95,184	47,619	45,916	43,193	8.70	5.26	15,447.0	9,053.0
Tortugo barrio . . . . .	4,543	4,351	3,877	1,777	1,531	1,247	0.84	0.84	5,408.3	2,115.5
San Juan zona urbana (part) . . . . .	4,543	4,351	3,877	1,777	1,531	1,247	0.84	0.84	5,408.3	2,115.5
Universidad barrio . . . . .	2,515	2,851	2,558	1,120	993	987	0.62	0.62	4,056.5	1,806.5
San Juan zona urbana (part) . . . . .	2,515	2,851	2,558	1,120	993	987	0.62	0.62	4,056.5	1,806.5
San Lorenzo Municipio . . . . .	41,058	40,997	35,163	17,226	14,594	11,391	53.21	53.11	773.1	324.3
Cayaguas barrio . . . . .	1,682	1,394	1,246	736	481	400	3.96	3.95	425.8	186.3
Cerro Gordo barrio . . . . .	5,284	4,400	3,857	2,218	1,616	1,243	6.16	6.15	859.2	360.7
San Lorenzo zona urbana (part) . . . . .	1,452	1,350	1,230	595	466	365	0.26	0.25	5,808.0	2,380.0
Espino barrio . . . . .	3,430	3,435	3,152	1,467	1,227	1,001	10.48	10.48	327.3	140.0



Tabla 8.

**Población y Unidades de Vivienda: 1990 a 2010; y Medidas del Área y Densidad: 2010—Cont.**

[Para información relacionada con recuentos históricos y cambios geográficos, vea "Notas al Usuario". Para información sobre la confidencialidad, errores ajenos al muestreo y las definiciones, vea los Apéndices]

Puerto Rico Municipio Subdivisión de Municipio Lugar	Población			Unidades de vivienda			Medidas de área en millas cuadradas		Promedio por milla cuadrada de terreno	
	2010	2000	1990	2010	2000	1990	Área total	Área de terreno	Densidad de población	Densidad de unidades de vivienda
<b>Puerto Rico—Cont.</b>										
<b>San Lorenzo Municipio—Cont.</b>										
Florida barrio . . . . .	5,293	5,791	5,091	2,190	1,987	1,588	3.67	3.64	1,454.1	601.6
Hato barrio . . . . .	6,945	7,109	6,500	2,828	2,521	2,037	3.00	2.98	2,330.5	949.0
San Lorenzo zona urbana (part) . . . . .	3,747	4,205	3,593	1,462	1,493	1,132	0.76	0.75	4,996.0	1,949.3
Jagual barrio . . . . .	4,042	4,316	3,401	1,522	1,376	994	4.16	4.15	974.0	366.7
Jagual comunidad . . . . .	1,062	1,402	1,061	392	439	299	0.22	0.22	4,827.3	1,781.8
Quebrada barrio . . . . .	3,354	2,231	1,838	1,387	753	574	4.92	4.90	684.5	283.1
Quebrada Arenas barrio . . . . .	2,390	2,751	2,191	1,026	978	666	10.51	10.51	227.4	97.6
Quebrada Honda barrio . . . . .	1,881	2,309	2,069	888	846	679	2.68	2.68	701.9	331.3
Quemados barrio . . . . .	4,712	4,771	3,331	1,876	1,633	1,108	3.45	3.45	1,365.8	543.8
San Lorenzo zona urbana (part) . . . . .	793	902	1,171	340	349	383	0.14	0.14	5,664.3	2,428.6
San Lorenzo barrio-pueblo . . . . .	2,045	2,490	2,487	1,088	1,176	1,101	0.21	0.21	9,738.1	5,181.0
San Lorenzo zona urbana (part) . . . . .	2,045	2,490	2,487	1,088	1,176	1,101	0.21	0.21	9,738.1	5,181.0
<b>San Sebastián Municipio</b> . . . . .	42,430	44,204	38,799	18,695	16,682	13,536	71.22	70.42	602.5	265.5
Aibonito barrio . . . . .	1,972	2,116	1,838	871	758	632	4.37	4.01	491.8	217.2
Alto Sano barrio . . . . .	920	1,282	762	390	448	261	2.35	2.33	394.8	167.4
Bahomamey barrio . . . . .	2,218	2,740	2,915	1,019	1,073	1,049	0.78	0.78	2,843.6	1,306.4
San Sebastián zona urbana (part) . . . . .	2,218	2,738	2,915	1,019	1,072	1,049	0.51	0.51	4,349.0	1,998.0
Calabazas barrio . . . . .	2,768	2,458	2,126	1,186	928	737	5.69	5.69	486.5	208.4
Cibao barrio . . . . .	1,224	1,218	1,061	552	438	364	2.57	2.52	485.7	219.0
Cidral barrio . . . . .	415	453	429	200	192	164	1.57	1.57	264.3	127.4
Culebrinas barrio . . . . .	3,787	4,006	3,248	1,656	1,535	1,075	3.73	3.73	1,015.3	444.0
San Sebastián zona urbana (part) . . . . .	2,057	2,285	2,087	906	929	681	0.45	0.45	4,571.1	2,013.3
Eneas barrio . . . . .	996	912	815	409	334	284	2.51	2.51	396.8	162.9
Guacio barrio . . . . .	640	733	605	269	245	206	3.04	2.99	214.0	90.0
Guajataca barrio . . . . .	603	700	576	240	239	174	3.92	3.63	166.1	66.1
Guatemala barrio . . . . .	2,512	2,919	3,030	1,149	1,092	1,033	2.16	2.16	1,163.0	531.9
San Sebastián zona urbana (part) . . . . .	1,350	1,555	1,722	603	559	549	0.42	0.42	3,214.3	1,435.7
Hato Arriba barrio . . . . .	1,980	1,991	1,728	850	750	596	2.96	2.96	668.9	287.2
Hato Arriba comunidad . . . . .	676	732	(X)	299	288	(X)	0.57	0.57	1,186.0	524.6
Hoya Mala barrio . . . . .	3,594	3,505	3,084	1,628	1,333	1,143	5.69	5.69	631.6	286.1
Juncal barrio . . . . .	1,926	2,075	1,842	805	719	572	3.30	3.30	583.6	243.9
Juncal comunidad . . . . .	994	1,155	1,122	433	408	357	0.20	0.20	4,970.0	2,165.0
Magos barrio . . . . .	232	242	261	108	101	87	1.42	1.42	163.4	76.1
Mirabales barrio . . . . .	672	624	526	295	232	186	2.22	2.20	305.5	134.1
Perchas 1 barrio . . . . .	902	1,024	757	425	379	266	2.04	2.04	442.2	208.3
Perchas 2 barrio . . . . .	988	1,072	945	438	358	306	4.33	4.33	228.2	101.2
Piedras Blancas barrio . . . . .	2,563	2,562	2,269	1,160	1,101	853	2.20	2.20	1,165.0	527.3
San Sebastián zona urbana (part) . . . . .	1,586	1,569	1,373	728	653	513	0.39	0.39	4,066.7	1,866.7
Pozas barrio . . . . .	3,515	3,713	2,782	1,437	1,330	924	3.82	3.82	920.2	376.2
San Sebastián zona urbana (part) . . . . .	987	1,499	1,394	453	569	456	0.15	0.15	6,580.0	3,020.0
Robles barrio . . . . .	1,697	1,595	1,254	724	603	443	2.74	2.74	619.3	264.2
Salto barrio . . . . .	3,069	2,887	2,411	1,312	1,068	846	4.76	4.76	644.7	275.6
San Sebastián barrio-pueblo . . . . .	1,424	1,952	2,114	819	946	902	0.11	0.11	12,945.5	7,445.5
San Sebastián zona urbana (part) . . . . .	1,424	1,952	2,114	819	946	902	0.11	0.11	12,945.5	7,445.5
Sonador barrio . . . . .	1,813	1,425	1,421	753	480	433	2.95	2.95	614.6	255.3
<b>Santa Isabel Municipio</b> . . . . .	23,274	21,665	19,318	9,575	7,569	6,315	76.94	34.02	684.1	281.5
Boca Velázquez barrio . . . . .	2,705	2,279	1,796	1,044	728	556	8.75	4.99	542.1	209.2
Playita Cortada comunidad (part) . . . . .	—	—	—	—	—	—	—	—	—	—
Santa Isabel zona urbana (part) . . . . .	550	542	784	273	164	249	0.06	0.06	9,166.7	4,550.0
Descalabrado barrio . . . . .	4,138	3,918	3,791	1,741	1,368	1,277	10.12	7.19	575.5	242.1
Las Ollas comunidad . . . . .	1,557	1,949	1,893	664	659	630	0.27	0.26	5,988.5	2,553.8
Playita Cortada comunidad (part) . . . . .	1,731	1,677	1,521	731	596	507	1.90	0.89	1,944.9	821.3
Felicia 1 barrio . . . . .	530	362	224	211	120	84	4.79	3.60	147.2	58.6
Santa Isabel zona urbana (part) . . . . .	293	116	105	117	44	41	0.04	0.04	7,325.0	2,925.0
Felicia 2 barrio . . . . .	3,230	1,889	1,878	1,248	660	607	3.77	3.75	861.3	332.8
El Ojo comunidad . . . . .	1,478	1,713	1,674	616	597	539	0.16	0.16	9,237.5	3,850.0
Jauca 1 barrio . . . . .	2,177	2,538	2,552	996	908	839	11.83	2.90	750.7	343.4
Jauca comunidad . . . . .	1,529	1,838	1,871	675	625	603	0.64	0.42	3,640.5	1,607.1
Jauca 2 barrio . . . . .	4,554	3,504	1,687	1,787	1,279	556	10.97	10.15	448.7	176.1
Mariano Colón comunidad (part) . . . . .	73	70	95	34	22	23	0.06	0.06	1,216.7	566.7
Parcelas Peñuelas comunidad . . . . .	941	1,132	1,099	382	381	337	0.58	0.57	1,650.9	670.2
Playa barrio . . . . .	807	840	767	375	352	310	1.28	0.58	1,391.4	646.6
Santa Isabel barrio-pueblo . . . . .	5,133	6,335	6,623	2,173	2,154	2,086	0.87	0.87	5,900.0	2,497.7
Santa Isabel zona urbana (part) . . . . .	5,133	6,335	6,623	2,173	2,154	2,086	0.87	0.87	5,900.0	2,497.7

Tabla 8.

**Población y Unidades de Vivienda: 1990 a 2010; y Medidas del Área y Densidad: 2010—Cont.**

[Para información relacionada con recuentos históricos y cambios geográficos, vea "Notas al Usuario". Para información sobre la confidencialidad, errores ajenos al muestreo y las definiciones, vea los Apéndices]

Puerto Rico Municipio Subdivisión de Municipio Lugar	Población			Unidades de vivienda			Medidas de área en millas cuadradas		Promedio por milla cuadrada de terreno	
	2010	2000	1990	2010	2000	1990	Área total	Área de terreno	Densidad de población	Densidad de unidades de vivienda
<b>Puerto Rico—Cont.</b>										
Toa Alta Municipio . . . . .	74,066	63,929	44,101	27,006	21,075	13,376	27.56	27.02	2,741.2	999.5
Contorno barrio . . . . .	4,737	5,085	5,254	1,830	1,731	1,565	1.94	1.93	2,454.4	948.2
Galateo comunidad (part) . . . . .	37	59	32	17	17	9	—	—	—	—
Toa Alta zona urbana (part) . . . . .	3,316	3,653	4,165	1,263	1,213	1,197	0.60	0.59	5,620.3	2,140.7
Galateo barrio . . . . .	5,917	5,296	4,262	2,115	1,734	1,227	2.82	2.79	2,120.8	758.1
Galateo comunidad (part) . . . . .	2,548	2,646	2,443	912	831	696	0.64	0.64	3,981.3	1,425.0
H. Rivera Colón comunidad (part) . . . . .	251	182	76	97	66	20	0.06	0.06	4,183.3	1,616.7
Mucarabones barrio . . . . .	23,221	19,174	9,099	8,267	6,309	2,828	5.33	5.32	4,364.8	1,553.9
Mucarabones comunidad . . . . .	1,561	1,690	1,670	591	570	497	0.33	0.33	4,730.3	1,790.9
Pájaros comunidad (part) . . . . .	1,731	1,765	1,378	681	646	405	0.29	0.29	5,969.0	2,348.3
Ortiz barrio . . . . .	26,580	21,850	15,760	9,511	6,957	4,631	6.44	6.16	4,314.9	1,544.0
Pájaros comunidad (part) . . . . .	8,391	7,701	5,499	2,938	2,382	1,582	1.24	1.24	6,766.9	2,369.4
Piñas barrio . . . . .	1,354	1,076	867	525	349	268	1.59	1.51	896.7	347.7
Quebrada Arenas barrio . . . . .	3,951	3,600	2,419	1,431	1,190	741	1.94	1.94	2,036.6	737.6
H. Rivera Colón comunidad (part) . . . . .	1,464	1,433	1,180	513	474	344	0.42	0.42	3,485.7	1,221.4
Quebrada Cruz barrio . . . . .	5,343	5,051	4,183	2,130	1,768	1,312	3.73	3.60	1,484.2	591.7
H. Rivera Colón comunidad (part) . . . . .	741	764	768	303	278	220	0.18	0.18	4,116.7	1,683.3
Río Lajas barrio . . . . .	2,566	2,082	1,481	958	752	494	3.73	3.73	687.9	256.8
Toa Alta barrio-pueblo . . . . .	397	715	776	239	285	310	0.03	0.03	13,233.3	7,966.7
Toa Alta zona urbana (part) . . . . .	397	715	776	239	285	310	0.03	0.03	13,233.3	7,966.7
Toa Baja Municipio . . . . .	89,609	94,085	89,454	36,546	33,473	28,008	41.81	23.24	3,855.8	1,572.5
Candelaria barrio . . . . .	23,343	25,223	24,058	9,286	8,708	7,322	4.76	4.76	4,904.0	1,950.8
Candelaria comunidad . . . . .	16,760	17,300	16,603	6,558	5,852	5,029	3.00	3.00	5,586.7	2,186.0
Candelaria Arenas comunidad (part) . . . . .	4,815	5,854	5,712	2,013	2,096	1,727	0.83	0.83	5,801.2	2,425.3
Media Luna barrio . . . . .	12,221	12,712	11,359	4,706	4,246	3,549	5.92	5.87	2,081.9	801.7
Campanilla comunidad . . . . .	6,868	7,757	6,681	2,662	2,571	2,130	0.61	0.61	11,259.0	4,363.9
Candelaria Arenas comunidad (part) . . . . .	3	—	—	1	—	—	0.19	0.19	15.8	5.3
San José comunidad . . . . .	2,900	3,278	3,076	1,119	1,091	923	1.16	1.14	2,543.9	981.6
Toa Baja zona urbana (part) . . . . .	945	1,119	840	357	356	253	0.42	0.40	2,362.5	892.5
Palo Seco barrio . . . . .	288	325	385	162	158	157	1.60	0.49	587.8	330.6
Sabana Seca barrio . . . . .	53,192	55,103	52,553	22,083	20,055	16,615	13.18	12.08	4,403.3	1,828.1
Ingenio comunidad . . . . .	5,354	5,664	5,111	2,097	2,029	1,596	0.76	0.76	7,044.7	2,759.2
Levittown comunidad . . . . .	26,960	30,140	30,807	11,701	11,299	10,078	2.56	2.30	11,721.7	5,087.4
Sabana Seca comunidad . . . . .	9,705	6,051	6,454	4,062	2,224	1,942	1.11	1.11	8,743.2	3,659.5
Toa Baja zona urbana (part) . . . . .	3	—	21	1	—	5	0.14	0.14	21.4	7.1
Toa Baja barrio-pueblo . . . . .	565	722	1,099	309	306	365	0.05	0.05	11,300.0	6,180.0
Toa Baja zona urbana (part) . . . . .	565	722	1,099	309	306	365	0.05	0.05	11,300.0	6,180.0
Trujillo Alto Municipio . . . . .	74,842	75,728	61,120	30,295	26,241	19,315	21.38	20.76	3,605.1	1,459.3
Carraízo barrio . . . . .	16,399	16,380	14,710	6,436	5,424	4,489	5.34	5.00	3,279.8	1,287.2
Trujillo Alto zona urbana (part) . . . . .	8,567	8,909	11,383	3,258	2,908	3,407	1.67	1.66	5,160.8	1,962.7
Cuevas barrio . . . . .	19,852	22,101	(X)	8,086	7,784	(X)	2.03	2.02	9,827.7	4,003.0
Trujillo Alto zona urbana (part) . . . . .	19,852	22,101	(X)	8,086	7,784	(X)	2.03	2.02	9,827.7	4,003.0
Dos Bocas barrio . . . . .	8,632	9,391	2,572	3,128	3,074	784	2.63	2.59	3,332.8	1,207.7
Trujillo Alto zona urbana (part) . . . . .	6,712	7,346	1,197	2,411	2,329	386	1.34	1.30	5,163.1	1,854.6
La Gloria barrio . . . . .	4,665	4,613	4,151	1,867	1,612	1,341	2.70	2.51	1,858.6	743.8
Trujillo Alto zona urbana (part) . . . . .	114	224	421	63	79	133	0.15	0.13	876.9	484.6
Quebrada Grande barrio . . . . .	4,376	3,957	3,416	1,629	1,359	1,057	3.56	3.55	1,232.7	458.9
Quebrada Negrillo barrio . . . . .	5,610	5,835	4,690	2,239	1,962	1,441	2.73	2.73	2,054.9	820.1
St. Just barrio . . . . .	14,635	12,572	(X)	6,585	4,699	(X)	2.25	2.22	6,592.3	2,966.2
Trujillo Alto zona urbana (part) . . . . .	12,519	11,382	(X)	5,747	4,247	(X)	2.03	2.01	6,228.4	2,859.2
Trujillo Alto barrio-pueblo . . . . .	673	879	984	325	327	329	0.15	0.13	5,176.9	2,500.0
Trujillo Alto zona urbana (part) . . . . .	673	879	984	325	327	329	0.15	0.13	5,176.9	2,500.0
Utua Municipio . . . . .	33,149	35,336	34,980	14,192	12,471	11,812	115.07	113.53	292.0	125.0
Angeles barrio . . . . .	3,056	3,457	2,976	1,348	1,220	1,006	11.91	11.89	257.0	113.4
Arenas barrio . . . . .	1,860	2,295	3,241	757	809	1,147	5.00	5.00	372.0	151.4
Caguana barrio . . . . .	4,009	4,247	3,723	1,767	1,552	1,260	15.57	15.56	257.6	113.6
Cayuco comunidad . . . . .	1,120	1,284	1,163	511	453	397	0.30	0.30	3,733.3	1,703.3
Caniaco barrio . . . . .	198	155	203	82	63	78	1.71	1.50	132.0	54.7
Caonillas Abajo barrio . . . . .	965	1,234	1,205	396	408	388	5.34	4.77	202.3	83.0
Caonillas Arriba barrio . . . . .	296	395	267	145	136	86	3.30	3.01	98.3	48.2
Consejo barrio . . . . .	610	538	615	256	177	178	4.18	4.18	145.9	61.2
Don Alonso barrio . . . . .	900	897	911	405	356	331	7.23	7.03	128.0	57.6
Guaonico barrio . . . . .	538	654	581	223	233	216	5.58	5.58	96.4	40.0
Las Palmas barrio . . . . .	1,153	1,235	1,111	482	428	346	2.16	2.08	554.3	231.7

Tabla 8.

**Población y Unidades de Vivienda: 1990 a 2010; y Medidas del Área y Densidad: 2010—Cont.**

[Para información relacionada con recuentos históricos y cambios geográficos, vea "Notas al Usuario". Para información sobre la confidencialidad, errores ajenos al muestreo y las definiciones, vea los Apéndices]

Puerto Rico Municipio Subdivisión de Municipio Lugar	Población			Unidades de vivienda			Medidas de área en millas cuadradas		Promedio por milla cuadrada de terreno	
	2010	2000	1990	2010	2000	1990	Área total	Área de terreno	Densidad de población	Densidad de unidades de vivienda
<b>Puerto Rico—Cont.</b>										
<b>Utuaudo Municipio—Cont.</b>										
Limón barrio . . . . .	227	223	193	97	94	73	1.26	1.22	186.1	79.5
Mameyes Abajo barrio . . . . .	1,136	1,207	1,079	470	411	328	6.23	6.23	182.3	75.4
Paso Palma barrio . . . . .	582	556	664	248	182	192	4.82	4.82	120.7	51.5
Río Abajo barrio . . . . .	237	325	404	112	108	165	2.30	2.30	103.0	48.7
Roncador barrio . . . . .	637	579	488	228	183	156	2.39	2.39	266.5	95.4
Sabana Grande barrio . . . . .	1,112	985	880	438	339	305	3.92	3.88	286.6	112.9
Salto Abajo barrio . . . . .	3,929	5,724	6,043	1,540	1,929	1,919	2.66	2.63	1,493.9	585.6
Utuaudo zona urbana (part) . . . . .	2,538	4,102	4,466	933	1,369	1,332	0.58	0.57	4,452.6	1,636.8
Salto Arriba barrio . . . . .	617	442	368	228	159	122	1.59	1.59	388.1	143.4
Santa Isabel barrio . . . . .	660	682	840	269	220	346	5.35	5.35	123.4	50.3
Santa Rosa barrio . . . . .	—	—	5	—	1	3	5.04	5.04	—	—
Tetuan barrio . . . . .	680	756	617	247	224	162	5.46	5.46	124.5	45.2
Utuaudo barrio-pueblo . . . . .	5,856	5,363	4,980	2,880	2,094	1,838	1.19	1.16	5,048.3	2,482.8
Utuaudo zona urbana (part) . . . . .	5,856	5,363	4,980	2,880	2,094	1,838	1.19	1.16	5,048.3	2,482.8
Viví Abajo barrio . . . . .	3,143	2,817	2,823	1,241	959	948	5.76	5.75	546.6	215.8
Utuaudo zona urbana (part) . . . . .	3	71	40	1	20	10	0.02	0.02	150.0	50.0
Viví Arriba barrio . . . . .	748	570	763	333	185	220	5.12	5.11	146.4	65.2
<b>Vega Alta Municipio . . . . .</b>	<b>39,951</b>	<b>37,910</b>	<b>34,559</b>	<b>17,002</b>	<b>13,526</b>	<b>11,161</b>	<b>37.50</b>	<b>27.73</b>	<b>1,440.7</b>	<b>613.1</b>
Bajura barrio . . . . .	3,725	4,394	4,171	1,438	1,519	1,285	3.09	3.09	1,205.5	465.4
Vega Alta zona urbana (part) . . . . .	1,278	1,801	1,361	516	658	414	0.32	0.32	3,993.8	1,612.5
Candelaria barrio . . . . .	1,915	1,687	1,879	748	634	648	5.44	5.44	352.0	137.5
Cienegueta barrio . . . . .	711	440	391	248	141	128	1.04	1.04	683.7	238.5
Espinosa barrio . . . . .	11,706	12,613	12,207	4,528	4,139	3,681	4.42	4.41	2,654.4	1,026.8
Vega Alta zona urbana (part) . . . . .	7,263	8,415	8,107	2,847	2,747	2,418	1.27	1.27	5,718.9	2,241.7
Maricao barrio . . . . .	5,192	4,812	4,024	2,076	1,749	1,333	4.88	4.88	1,063.9	425.4
Vega Alta zona urbana (part) . . . . .	89	112	233	38	35	83	0.01	0.01	8,900.0	3,800.0
Mavilla barrio . . . . .	369	422	319	129	129	97	0.45	0.45	820.0	286.7
Sabana barrio . . . . .	15,164	12,300	10,108	7,248	4,675	3,427	9.45	8.33	1,820.4	870.1
Breñas comunidad . . . . .	3,373	2,104	2,060	1,875	901	641	0.99	0.99	3,407.1	1,893.9
Ceiba comunidad (part) . . . . .	2,563	2,694	2,440	1,022	919	754	0.74	0.74	3,463.5	1,381.1
Monserate comunidad (part) . . . . .	275	220	226	117	81	75	0.08	0.08	3,437.5	1,462.5
Sabana comunidad (part) . . . . .	121	141	11	48	55	4	0.01	0.01	12,100.0	4,800.0
Vega Alta zona urbana (part) . . . . .	467	185	26	223	63	6	0.19	0.19	2,457.9	1,173.7
Vega Alta barrio-pueblo . . . . .	1,169	1,242	1,460	587	540	562	0.10	0.10	11,690.0	5,870.0
Vega Alta zona urbana (part) . . . . .	1,169	1,242	1,460	587	540	562	0.10	0.10	11,690.0	5,870.0
<b>Vega Baja Municipio . . . . .</b>	<b>59,662</b>	<b>61,929</b>	<b>55,997</b>	<b>25,401</b>	<b>21,990</b>	<b>18,318</b>	<b>68.18</b>	<b>45.86</b>	<b>1,301.0</b>	<b>553.9</b>
Algarrobo barrio . . . . .	15,764	16,562	13,757	6,440	5,828	4,443	5.70	5.45	2,892.5	1,181.7
Coto Norte comunidad (part) . . . . .	680	449	769	279	171	261	0.12	0.12	5,666.7	2,325.0
Vega Baja zona urbana (part) . . . . .	9,680	10,416	8,834	4,047	3,778	2,888	2.46	2.46	3,935.0	1,645.1
Almirante Norte barrio . . . . .	4,397	3,911	3,872	1,719	1,329	1,234	3.70	3.69	1,191.6	465.9
Almirante Sur barrio . . . . .	3,115	3,325	2,962	1,233	1,110	919	4.67	4.66	668.5	264.6
Miranda comunidad . . . . .	1,804	2,057	1,878	748	711	586	1.85	1.85	975.1	404.3
Cabo Caribe barrio . . . . .	3,989	4,581	4,901	1,672	1,596	1,546	4.89	4.86	820.8	344.0
Vega Baja zona urbana (part) . . . . .	2,925	3,417	3,735	1,237	1,204	1,213	0.92	0.92	3,179.3	1,344.6
Ceiba barrio . . . . .	4,685	5,392	5,063	1,977	1,924	1,584	2.75	2.72	1,722.4	726.8
Ceiba comunidad (part) . . . . .	818	1,004	1,014	353	378	313	0.26	0.26	3,146.2	1,357.7
Monserate comunidad (part) . . . . .	2,317	2,536	2,421	980	908	779	0.63	0.61	3,798.4	1,606.6
Sabana comunidad (part) . . . . .	1,509	1,805	1,196	629	616	366	0.35	0.35	4,311.4	1,797.1
Cibuco barrio . . . . .	50	54	490	18	19	155	8.74	1.65	30.3	10.9
Puerto Nuevo barrio . . . . .	5,908	5,463	4,286	3,214	2,323	1,718	11.74	2.65	2,229.4	1,212.8
Pugnado Adentro barrio . . . . .	1,278	1,327	1,192	515	446	372	4.20	4.19	305.0	122.9
Pugnado Afuera barrio . . . . .	11,808	11,959	10,796	4,658	4,014	3,275	7.41	7.41	1,593.5	628.6
Vega Baja zona urbana (part) . . . . .	7,948	8,634	8,564	3,090	2,898	2,563	1.45	1.45	5,481.4	2,131.0
Quebrada Arenas barrio . . . . .	773	670	603	293	206	180	1.82	1.82	424.7	161.0
Río Abajo barrio . . . . .	4,795	5,620	5,656	2,041	1,982	1,803	2.40	2.36	2,031.8	864.8
Vega Baja zona urbana (part) . . . . .	4,536	5,454	5,405	1,946	1,926	1,732	1.36	1.34	3,385.1	1,452.2
Río Arriba barrio . . . . .	352	451	308	136	148	108	1.84	1.83	192.3	74.3
Vega Baja barrio-pueblo . . . . .	816	890	1,215	544	466	584	0.10	0.10	8,160.0	5,440.0
Vega Baja zona urbana (part) . . . . .	816	890	1,215	544	466	584	0.10	0.10	8,160.0	5,440.0
Yeguada barrio . . . . .	1,932	1,724	896	941	599	397	8.22	2.46	785.4	382.5
<b>Vieques Municipio . . . . .</b>	<b>9,301</b>	<b>9,106</b>	<b>8,602</b>	<b>5,541</b>	<b>4,388</b>	<b>3,329</b>	<b>263.99</b>	<b>50.77</b>	<b>183.2</b>	<b>109.1</b>
Florida barrio . . . . .	3,821	4,126	3,575	1,822	1,672	1,214	8.54	4.69	814.7	388.5
Vieques zona urbana (part) . . . . .	479	705	584	206	260	236	0.16	0.16	2,993.8	1,287.5
Isabel II barrio-pueblo . . . . .	1,207	1,459	1,702	781	853	833	0.50	0.36	3,352.8	2,169.4
Vieques zona urbana (part) . . . . .	1,207	1,431	1,687	781	839	826	0.50	0.36	3,352.8	2,169.4
Llave barrio . . . . .	18	8	9	11	4	2	8.22	6.60	2.7	1.7
Mosquito barrio . . . . .	—	—	55	—	—	—	3.44	2.43	—	—

Tabla 8.

**Población y Unidades de Vivienda: 1990 a 2010; y Medidas del Área y Densidad: 2010—Cont.**

[Para información relacionada con recuentos históricos y cambios geográficos, vea "Notas al Usuario". Para información sobre la confidencialidad, errores ajenos al muestreo y las definiciones, vea los Apéndices]

Puerto Rico Municipio Subdivisión de Municipio Lugar	Población			Unidades de vivienda			Medidas de área en millas cuadradas		Promedio por milla cuadrada de terreno	
	2010	2000	1990	2010	2000	1990	Área total	Área de terreno	Densidad de población	Densidad de unidades de vivienda
<b>Puerto Rico—Cont.</b>										
<b>Vieques Municipio—Cont.</b>										
Puerto Diablo barrio . . . . .	1,896	984	1,258	1,380	636	555	26.77	17.23	110.0	80.1
Vieques zona urbana (part) . . . . .	252	—	88	186	—	56	0.21	0.06	4,200.0	3,100.0
Puerto Ferro barrio . . . . .	705	856	347	585	414	142	10.57	8.33	84.6	70.2
Puerto Real barrio . . . . .	1,654	1,673	1,656	962	809	583	10.01	7.92	208.8	121.5
Esperanza comunidad . . . . .	1,219	1,092	1,183	689	535	436	1.27	1.27	959.8	542.5
Punta Arenas barrio . . . . .	—	—	—	—	—	—	4.75	3.21	—	—
<b>Villalba Municipio . . . . .</b>	<b>26,073</b>	<b>27,913</b>	<b>23,559</b>	<b>9,710</b>	<b>8,465</b>	<b>6,666</b>	<b>37.04</b>	<b>35.64</b>	<b>731.6</b>	<b>272.4</b>
Caonillas Abajo barrio . . . . .	1,448	1,427	967	549	449	293	6.36	5.92	244.6	92.7
Caonillas Arriba barrio . . . . .	1,537	1,811	1,333	586	558	428	8.11	8.08	190.2	72.5
Hato Puerco Abajo barrio . . . . .	1,764	1,911	1,438	597	545	375	3.03	2.32	760.3	257.3
Hato Puerco Arriba barrio . . . . .	7,728	8,922	7,967	2,864	2,542	2,158	5.16	5.16	1,497.7	555.0
Villalba zona urbana (part) . . . . .	1,961	2,627	2,163	782	790	630	0.85	0.85	2,307.1	920.0
Vacas barrio . . . . .	4,049	3,196	1,956	1,360	975	566	4.70	4.70	861.5	289.4
Villalba zona urbana (part) . . . . .	—	—	21	—	—	6	0.04	0.04	—	—
Villalba barrio-pueblo . . . . .	729	1,040	1,108	312	342	335	0.15	0.15	4,860.0	2,080.0
Villalba zona urbana (part) . . . . .	729	1,040	1,108	312	342	335	0.15	0.15	4,860.0	2,080.0
Villalba Abajo barrio . . . . .	2,880	3,054	2,998	1,155	1,019	853	2.72	2.50	1,152.0	462.0
Villalba Arriba barrio . . . . .	5,938	6,552	5,792	2,287	2,035	1,658	6.81	6.81	872.0	335.8
Villalba zona urbana (part) . . . . .	694	721	867	272	233	255	0.16	0.16	4,337.5	1,700.0
<b>Yabucoa Municipio . . . . .</b>	<b>37,941</b>	<b>39,246</b>	<b>36,483</b>	<b>15,798</b>	<b>13,688</b>	<b>11,262</b>	<b>83.24</b>	<b>55.21</b>	<b>687.2</b>	<b>286.1</b>
Aguacate barrio . . . . .	2,828	2,758	2,553	1,144	938	711	5.41	5.41	522.7	211.5
Calabazas barrio . . . . .	7,675	7,998	7,801	3,146	2,652	2,447	10.46	10.46	733.7	300.8
Playita comunidad . . . . .	1,558	2,192	2,399	614	694	679	0.69	0.69	2,258.0	889.9
Rosa Sánchez comunidad . . . . .	1,055	1,221	1,402	443	403	413	0.44	0.44	2,397.7	1,006.8
Yabucoa zona urbana (part) . . . . .	1,058	1,445	1,485	482	510	463	0.26	0.26	4,069.2	1,853.8
Camino Nuevo barrio . . . . .	3,391	3,919	3,530	1,471	1,440	1,147	32.56	4.59	738.8	320.5
El Negro comunidad . . . . .	1,075	1,656	1,387	454	556	416	0.32	0.32	3,359.4	1,418.8
Guayabota barrio . . . . .	3,124	3,240	2,986	1,291	1,061	849	10.57	10.57	295.6	122.1
Jácanas barrio . . . . .	3,246	3,303	2,973	1,332	1,123	886	5.61	5.61	578.6	237.4
Juan Martín barrio . . . . .	3,891	3,483	3,230	1,558	1,255	961	5.74	5.72	680.2	272.4
Yabucoa zona urbana (part) . . . . .	2,396	2,007	2,114	994	723	599	0.37	0.37	6,475.7	2,686.5
Limones barrio . . . . .	3,234	3,770	3,766	1,360	1,324	1,168	3.82	3.82	846.6	356.0
Martorell comunidad . . . . .	2,232	2,884	2,889	946	1,010	904	0.91	0.91	2,452.7	1,039.6
Playa barrio . . . . .	4,915	4,761	3,702	2,022	1,683	1,090	4.70	4.66	1,054.7	433.9
Comunas comunidad . . . . .	1,900	2,027	1,808	830	722	526	0.62	0.62	3,064.5	1,338.7
Tejas barrio . . . . .	3,044	2,830	2,279	1,155	911	626	3.85	3.85	790.6	300.0
Yabucoa barrio-pueblo . . . . .	2,593	3,184	3,663	1,319	1,301	1,377	0.52	0.52	4,986.5	2,536.5
Yabucoa zona urbana (part) . . . . .	2,593	3,184	3,663	1,319	1,301	1,377	0.52	0.52	4,986.5	2,536.5
<b>Yauco Municipio . . . . .</b>	<b>42,043</b>	<b>46,384</b>	<b>42,058</b>	<b>18,020</b>	<b>17,062</b>	<b>14,082</b>	<b>68.82</b>	<b>68.19</b>	<b>616.6</b>	<b>264.3</b>
Aguas Blancas barrio . . . . .	231	316	255	106	110	92	4.70	4.70	49.1	22.6
Algarrobo barrio . . . . .	419	483	567	170	174	214	2.25	2.20	190.5	77.3
Almácigo Alto barrio . . . . .	1,659	1,905	1,575	656	676	542	1.21	1.20	1,382.5	546.7
Almácigo Bajo barrio . . . . .	5,443	4,986	3,933	2,269	1,852	1,321	2.13	2.12	2,567.5	1,070.3
Yauco zona urbana (part) . . . . .	2,570	2,431	1,629	1,023	924	542	0.55	0.55	4,672.7	1,860.0
Barina barrio . . . . .	5,930	5,726	4,729	2,473	2,024	1,536	8.76	8.66	684.8	285.6
Yauco zona urbana (part) . . . . .	24	20	44	13	14	22	0.02	0.02	1,200.0	650.0
Caimito barrio . . . . .	431	647	628	207	224	192	1.57	1.57	274.5	131.8
Collores barrio . . . . .	773	971	817	307	370	266	2.59	2.59	298.5	118.5
Diego Hernández barrio . . . . .	1,247	1,645	1,110	529	569	367	2.39	2.39	521.8	221.3
Duey barrio . . . . .	1,108	1,412	1,328	431	471	425	3.31	3.30	335.8	130.6
Frailas barrio . . . . .	321	205	233	136	74	63	4.54	4.54	70.7	30.0
Jácanas barrio . . . . .	1,690	1,969	1,667	713	719	555	2.48	2.48	681.5	287.5
Yauco zona urbana (part) . . . . .	376	430	458	156	163	163	0.15	0.15	2,506.7	1,040.0
Naranjo barrio . . . . .	599	699	682	267	278	235	3.44	3.31	181.0	80.7
Quebradas barrio . . . . .	883	836	748	341	298	253	2.36	2.36	374.2	144.5
Ranchera barrio . . . . .	446	564	423	196	192	116	3.03	3.03	147.2	64.7
Río Prieto barrio . . . . .	680	783	880	307	307	288	5.90	5.90	115.3	52.0
Rubias barrio . . . . .	309	294	432	125	94	144	4.00	4.00	77.3	31.3
Sierra Alta barrio . . . . .	1,063	1,119	960	447	405	324	2.94	2.94	361.6	152.0
Susúa Alta barrio . . . . .	3,719	4,069	3,472	1,599	1,420	1,150	5.40	5.30	701.7	301.7
Yauco zona urbana (part) . . . . .	2,461	2,581	2,223	1,036	839	690	0.36	0.36	6,836.1	2,877.8
Susúa Baja barrio . . . . .	11,856	13,319	12,677	4,959	4,683	3,950	3.51	3.51	3,377.8	1,412.8
Palomas comunidad . . . . .	1,936	2,321	2,393	848	838	779	0.50	0.50	3,872.0	1,696.0
Yauco zona urbana (part) . . . . .	8,664	9,889	9,194	3,558	3,446	2,803	1.47	1.47	5,893.9	2,420.4
Vegas barrio . . . . .	145	178	332	56	56	98	1.98	1.77	81.9	31.6
Yauco barrio-pueblo . . . . .	3,091	4,258	4,610	1,726	2,066	1,951	0.32	0.32	9,659.4	5,393.8
Yauco zona urbana (part) . . . . .	3,091	4,258	4,610	1,726	2,066	1,951	0.32	0.32	9,659.4	5,393.8



Esta página se dejó en blanco intencionalmente.

Tabla 9.

**Población y Unidades de Vivienda: 1990 a 2010; y Medidas del Área y Densidad: 2010**

[Para información relacionada con recuentos históricos y cambios geográficos, vea "Notas al Usuario". Para información sobre la confidencialidad, errores ajenos al muestreo y las definiciones, vea los Apéndices]

Puerto Rico Subdivisión de Municipio Lugar Subbarrio	Población				Unidades de vivienda			
	2010	2000	1990	Cambio porcentual 2000 a 2010	2010	2000	1990	Cambio porcentual 2000 a 2010
<b>Puerto Rico</b>	<b>3,725,789</b>	<b>3,808,603</b>	<b>3,522,037</b>	<b>-2.2</b>	<b>1,636,946</b>	<b>1,418,474</b>	<b>1,188,985</b>	<b>15.4</b>
Abra Honda barrio, Camuy Municipio	1,943	2,169	1,944	-10.4	784	773	612	1.4
Abras barrio, Corozal Municipio	2,262	1,984	1,634	14.0	839	687	500	22.1
Aceitunas comunidad, Moca Municipio	1,436	1,688	1,834	-14.9	609	570	526	6.8
Aceitunas barrio, Moca Municipio	3,098	3,199	2,932	-3.2	1,365	1,121	900	21.8
Achiote barrio, Naranjito Municipio	3,919	4,310	4,005	-9.1	1,461	1,408	1,212	3.8
Adjuntas zona urbana, Adjuntas Municipio	4,406	4,980	5,081	-11.5	1,968	1,848	1,681	6.5
Adjuntas barrio-pueblo, Adjuntas Municipio	4,406	4,980	5,081	-11.5	1,968	1,848	1,681	6.5
Aguacate barrio, Aguadilla Municipio	1,525	1,531	1,149	-0.4	739	600	423	23.2
Aguacate barrio, Yabucoa Municipio	2,828	2,758	2,553	2.5	1,144	938	711	22.0
Aguada zona urbana, Aguada Municipio	3,212	3,871	4,608	-17.0	1,648	1,711	1,649	-3.7
Aguada barrio-pueblo, Aguada Municipio	1,324	1,755	1,826	-24.6	793	833	739	-4.8
Aguadilla zona urbana, Aguadilla Municipio	13,310	16,776	18,347	-20.7	7,479	7,334	6,882	2.0
Aguadilla barrio-pueblo, Aguadilla Municipio	3,627	4,884	5,311	-25.7	2,587	2,580	2,403	0.3
Aguas Blancas barrio, Yauco Municipio	231	316	255	-26.9	106	110	92	-3.6
Aguas Buenas zona urbana, Aguas Buenas Municipio	4,204	4,368	4,452	-3.8	1,829	1,696	1,479	7.8
Aguas Buenas barrio-pueblo, Aguas Buenas Municipio	1,711	1,990	2,080	-14.0	870	902	774	-3.5
Aguas Claras comunidad, Ceiba Municipio	3,006	3,499	3,091	-14.1	1,402	1,410	1,041	-0.6
Aguilita comunidad, Juana Díaz Municipio	4,747	4,922	4,091	-3.6	1,725	1,514	1,159	13.9
Aguirre barrio, Salinas Municipio	14,005	12,128	10,638	15.5	6,582	4,772	3,759	37.9
Aibonito zona urbana, Aibonito Municipio	8,249	9,269	9,978	-11.0	3,511	3,442	3,245	2.0
Aibonito barrio-pueblo, Aibonito Municipio	3,539	3,662	3,907	-3.4	1,610	1,520	1,422	5.9
Aibonito barrio, Hatillo Municipio	2,816	2,705	2,655	4.1	1,182	997	882	18.6
Aibonito barrio, San Sebastián Municipio	1,972	2,116	1,838	-6.8	871	758	632	14.9
Ala de la Piedra barrio, Orocovis Municipio	419	418	449	0.2	241	166	170	45.2
Algarrobo barrio, Aibonito Municipio	383	431	519	-11.1	146	135	149	8.1
Algarrobo barrio, Guayama Municipio	6,959	7,377	6,383	-5.7	3,015	2,546	1,918	18.4
Algarrobo barrio, Vega Baja Municipio	15,764	16,562	13,757	-4.8	6,440	5,828	4,443	10.5
Algarrobo barrio, Yauco Municipio	419	483	567	-13.3	170	174	214	-2.3
Algarrobos barrio, Mayagüez Municipio	4,383	4,792	5,074	-8.5	2,535	1,888	1,649	34.3
Alianza comunidad, Camuy Municipio	2,569	(X)	(X)	(X)	1,053	(X)	(X)	(X)
Almácigo Alto barrio, Yauco Municipio	1,659	1,905	1,575	-12.9	656	676	542	-3.0
Almácigo Bajo barrio, Yauco Municipio	5,443	4,986	3,933	9.2	2,269	1,852	1,321	22.5
Almirante Norte barrio, Vega Baja Municipio	4,397	3,911	3,872	12.4	1,719	1,329	1,234	29.3
Almirante Sur barrio, Vega Baja Municipio	3,115	3,325	2,962	-6.3	1,233	1,110	919	11.1
Alto Sano barrio, Las Marías Municipio	179	145	148	23.4	76	63	52	20.6
Alto Sano barrio, San Sebastián Municipio	920	1,282	762	-28.2	390	448	261	-12.9
Amuelas barrio, Juana Díaz Municipio	4,575	4,056	2,836	12.8	1,786	1,269	853	40.7
Añasco barrio-pueblo, Añasco Municipio	912	1,038	1,168	-12.1	570	553	529	3.1
Añasco zona urbana, Añasco Municipio	5,075	5,880	5,826	-13.7	2,430	2,353	2,088	3.3
Añasco Abajo barrio, Añasco Municipio	6	32	13	-81.3	2	17	6	-88.2
Añasco Arriba barrio, Añasco Municipio	1,570	1,847	1,868	-15.0	737	726	640	1.5
Ancones barrio, Arroyo Municipio	5,719	3,870	3,839	47.8	2,390	1,414	1,285	69.0
Ancones barrio, San Germán Municipio	1,386	1,742	1,762	-20.4	715	662	695	8.0
Angeles barrio, Utuado Municipio	3,056	3,457	2,976	-11.6	1,348	1,220	1,006	10.5
Animas comunidad, Arecibo Municipio	1,203	1,450	1,397	-17.0	596	575	497	3.7
Anón barrio, Ponce Municipio	1,670	1,669	1,672	0.1	629	546	509	15.2
Anones barrio, Las Marías Municipio	1,262	1,443	1,102	-12.5	514	519	422	-1.0
Anones barrio, Naranjito Municipio	4,976	4,518	3,974	10.1	1,761	1,398	1,186	26.0
Anon Raíces comunidad, Ponce Municipio	287	(X)	(X)	(X)	91	(X)	(X)	(X)
Antón Ruíz comunidad, Humacao Municipio	1,589	1,764	1,859	-9.9	680	625	552	8.8
Antón Ruíz barrio, Humacao Municipio	3,496	3,770	3,672	-7.3	1,449	1,326	1,112	9.3
Apeadero barrio, Patillas Municipio	699	632	606	10.6	336	223	203	50.7
Arecibo zona urbana, Arecibo Municipio	44,191	49,318	49,545	-10.4	20,777	19,631	17,350	5.8
Arecibo barrio-pueblo, Arecibo Municipio	8,488	10,596	11,954	-19.9	4,652	4,680	4,745	-0.6
Arena barrio, Guánica Municipio	96	84	323	14.3	44	44	120	-
Arenalejos barrio, Arecibo Municipio	3,064	2,997	2,810	2.2	1,339	1,167	979	14.7
Arenales barrio, Aguadilla Municipio	1,983	1,038	770	91.0	914	481	321	90.0
Arenales Altos barrio, Isabela Municipio	4,101	3,677	2,965	11.5	1,722	1,292	949	33.3
Arenales Bajos barrio, Isabela Municipio	3,591	3,296	2,301	9.0	1,502	1,189	762	26.3
Arenas barrio, Cidra Municipio	6,123	6,239	5,665	-1.9	2,341	2,067	1,697	13.3
Arenas barrio, Utuado Municipio	1,860	2,295	3,241	-19.0	757	809	1,147	-6.4
Arroyo zona urbana, Arroyo Municipio	6,396	7,244	8,763	-11.7	2,954	2,716	2,877	8.8
Arroyo barrio-pueblo, Arroyo Municipio	1,206	1,503	1,837	-19.8	689	673	758	2.4
Arrozal barrio, Arecibo Municipio	1,445	1,218	554	18.6	477	452	185	5.5
Asomante barrio, Aguada Municipio	3,177	3,268	2,613	-2.8	1,278	1,133	895	12.8
Asomante barrio, Aibonito Municipio	2,966	2,787	2,388	6.4	1,104	881	712	25.3
Atalaya barrio, Aguada Municipio	3,108	2,767	2,430	12.3	1,351	974	770	38.7
Atalaya barrio, Rincón Municipio	956	824	871	16.0	434	261	285	66.3

Tabla 9.

**Población y Unidades de Vivienda: 1990 a 2010; y Medidas del Área y Densidad: 2010—Cont.**

[Para información relacionada con recuentos históricos y cambios geográficos, vea "Notas al Usuario". Para información sobre la confidencialidad, errores ajenos al muestreo y las definiciones, vea los Apéndices]

Medidas de área por milla cuadrada		Promedio por milla cuadrada de terreno		Puerto Rico Subdivisión de Municipio Lugar Subbarrio
Área total	Área de terreno	Densidad de población	Densidad de unidad de vivienda	
<b>5,324.84</b>	<b>3,423.78</b>	<b>1,088.2</b>	<b>478.1</b>	<b>Puerto Rico</b>
6.77	6.76	287.4	116.0	Abra Honda barrio, Camuy Municipio
3.80	3.80	595.3	220.8	Abras barrio, Corozal Municipio
0.25	0.25	5,744.0	2,436.0	Aceitunas comunidad, Moca Municipio
5.36	5.36	578.0	254.7	Aceitunas barrio, Moca Municipio
2.89	2.80	1,399.6	521.8	Achiote barrio, Naranjito Municipio
0.75	0.75	5,874.7	2,624.0	Adjuntas zona urbana, Adjuntas Municipio
0.75	0.75	5,874.7	2,624.0	Adjuntas barrio-pueblo, Adjuntas Municipio
1.65	1.48	1,030.4	499.3	Aguacate barrio, Aguadilla Municipio
5.41	5.41	522.7	211.5	Aguacate barrio, Yabucoa Municipio
0.37	0.37	8,681.1	4,454.1	Aguada zona urbana, Aguada Municipio
0.11	0.11	12,036.4	7,209.1	Aguada barrio-pueblo, Aguada Municipio
3.11	2.52	5,281.7	2,967.9	Aguadilla zona urbana, Aguadilla Municipio
0.74	0.37	9,802.7	6,991.9	Aguadilla barrio-pueblo, Aguadilla Municipio
4.70	4.70	49.1	22.6	Aguas Blancas barrio, Yauco Municipio
0.97	0.97	4,334.0	1,885.6	Aguas Buenas zona urbana, Aguas Buenas Municipio
0.18	0.18	9,505.6	4,833.3	Aguas Buenas barrio-pueblo, Aguas Buenas Municipio
2.73	2.73	1,101.1	513.6	Aguas Claras comunidad, Ceiba Municipio
0.90	0.90	5,274.4	1,916.7	Aguilita comunidad, Juana Díaz Municipio
36.23	19.47	719.3	338.1	Aguirre barrio, Salinas Municipio
1.53	1.53	5,391.5	2,294.8	Aibonito zona urbana, Aibonito Municipio
0.80	0.80	4,423.8	2,012.5	Aibonito barrio-pueblo, Aibonito Municipio
7.56	7.56	372.5	156.3	Aibonito barrio, Hatillo Municipio
4.37	4.01	491.8	217.2	Aibonito barrio, San Sebastián Municipio
5.55	5.51	76.0	43.7	Ala de la Piedra barrio, Orocovis Municipio
3.56	3.56	107.6	41.0	Algarrobo barrio, Aibonito Municipio
4.63	4.20	1,656.9	717.9	Algarrobo barrio, Guayama Municipio
5.70	5.45	2,892.5	1,181.7	Algarrobo barrio, Vega Baja Municipio
2.25	2.20	190.5	77.3	Algarrobo barrio, Yauco Municipio
2.43	1.66	2,640.4	1,527.1	Algarrobos barrio, Mayagüez Municipio
1.00	1.00	2,569.0	1,053.0	Alianza comunidad, Camuy Municipio
1.21	1.20	1,382.5	546.7	Almácigo Alto barrio, Yauco Municipio
2.13	2.12	2,567.5	1,070.3	Almácigo Bajo barrio, Yauco Municipio
3.70	3.69	1,191.6	465.9	Almirante Norte barrio, Vega Baja Municipio
4.67	4.66	668.5	264.6	Almirante Sur barrio, Vega Baja Municipio
1.65	1.64	109.1	46.3	Alto Sano barrio, Las Marías Municipio
2.35	2.33	394.8	167.4	Alto Sano barrio, San Sebastián Municipio
2.36	2.35	1,946.8	760.0	Amuelas barrio, Juana Díaz Municipio
0.08	0.08	11,400.0	7,125.0	Añasco barrio-pueblo, Añasco Municipio
0.80	0.80	6,343.8	3,037.5	Añasco zona urbana, Añasco Municipio
1.72	1.59	3.8	1.3	Añasco Abajo barrio, Añasco Municipio
1.57	1.53	1,026.1	481.7	Añasco Arriba barrio, Añasco Municipio
2.05	2.04	2,803.4	1,171.6	Ancones barrio, Arroyo Municipio
1.47	1.47	942.9	486.4	Ancones barrio, San Germán Municipio
11.91	11.89	257.0	113.4	Angeles barrio, Utuado Municipio
0.23	0.23	5,230.4	2,591.3	Animas comunidad, Arecibo Municipio
12.85	12.85	130.0	48.9	Anón barrio, Ponce Municipio
5.98	5.95	212.1	86.4	Anones barrio, Las Marías Municipio
5.94	5.94	837.7	296.5	Anones barrio, Naranjito Municipio
0.06	0.06	4,783.3	1,516.7	Anon Raíces comunidad, Ponce Municipio
0.44	0.44	3,611.4	1,545.5	Antón Ruíz comunidad, Humacao Municipio
8.40	8.40	416.2	172.5	Antón Ruíz barrio, Humacao Municipio
2.29	2.29	305.2	146.7	Apeadero barrio, Patillas Municipio
17.96	15.53	2,845.5	1,337.9	Arecibo zona urbana, Arecibo Municipio
2.62	1.43	5,935.7	3,253.1	Arecibo barrio-pueblo, Arecibo Municipio
4.38	4.38	21.9	10.0	Arena barrio, Guánica Municipio
2.53	2.53	1,211.1	529.2	Arenalejos barrio, Arecibo Municipio
2.75	2.74	723.7	333.6	Arenales barrio, Aguadilla Municipio
9.19	9.19	446.2	187.4	Arenales Altos barrio, Isabela Municipio
2.56	2.56	1,402.7	586.7	Arenales Bajos barrio, Isabela Municipio
3.12	3.10	1,975.2	755.2	Arenas barrio, Cidra Municipio
5.00	5.00	372.0	151.4	Arenas barrio, Utuado Municipio
1.22	1.00	6,396.0	2,954.0	Arroyo zona urbana, Arroyo Municipio
0.38	0.21	5,742.9	3,281.0	Arroyo barrio-pueblo, Arroyo Municipio
9.46	9.46	152.7	50.4	Arrozal barrio, Arecibo Municipio
1.83	1.83	1,736.1	698.4	Asomante barrio, Aguada Municipio
4.26	4.24	699.5	260.4	Asomante barrio, Aibonito Municipio
2.36	2.36	1,316.9	572.5	Atalaya barrio, Aguada Municipio
1.01	1.01	946.5	429.7	Atalaya barrio, Rincón Municipio

Tabla 9.

**Población y Unidades de Vivienda: 1990 a 2010; y Medidas del Área y Densidad: 2010—Cont.**

[Para información relacionada con recuentos históricos y cambios geográficos, vea "Notas al Usuario". Para información sobre la confidencialidad, errores ajenos al muestreo y las definiciones, vea los Apéndices]

Puerto Rico Subdivisión de Municipio Lugar Subbarrio	Población				Unidades de vivienda			
	2010	2000	1990	Cambio porcentual 2000 a 2010	2010	2000	1990	Cambio porcentual 2000 a 2010
Bahomamey barrio, San Sebastián Municipio . . . . .	2,218	2,740	2,915	-19.1	1,019	1,073	1,049	-5.0
Bairoa barrio, Aguas Buenas Municipio . . . . .	2,444	2,448	2,161	-0.2	968	853	680	13.5
Bairoa barrio, Caguas Municipio . . . . .	19,258	19,201	18,189	0.3	7,772	6,416	5,662	21.1
Bairoa La Vienticinco comunidad, Caguas Municipio . . . . .	399	(X)	(X)	(X)	177	(X)	(X)	(X)
Bajadero comunidad, Arecibo Municipio . . . . .	3,710	3,877	4,112	-4.3	1,696	1,538	1,458	10.3
Bajandas comunidad, Humacao Municipio . . . . .	1,309	1,418	1,550	-7.7	546	500	491	9.2
Bajo barrio, Patillas Municipio . . . . .	1,530	1,722	1,716	-11.1	977	698	621	40.0
Bajura barrio, Cabo Rojo Municipio . . . . .	2,423	2,364	2,316	2.5	1,102	971	891	13.5
Bajura barrio, Isabela Municipio . . . . .	663	501	466	32.3	916	526	390	74.1
Bajura barrio, Vega Alta Municipio . . . . .	3,725	4,394	4,171	-15.2	1,438	1,519	1,285	-5.3
Bajura Adentro barrio, Manatí Municipio . . . . .	2,436	2,382	2,359	2.3	989	858	848	15.3
Bajura Afuera barrio, Manatí Municipio . . . . .	677	737	469	-8.1	282	274	183	2.9
Barahona comunidad, Morovis Municipio . . . . .	2,469	2,632	2,246	-6.2	940	832	659	13.0
Barahona barrio, Morovis Municipio . . . . .	5,244	4,410	3,814	18.9	1,964	1,430	1,137	37.3
Barceloneta zona urbana, Barceloneta Municipio . . . . .	3,785	4,253	4,873	-11.0	1,818	1,712	1,680	6.2
Barceloneta barrio-pueblo, Barceloneta Municipio . . . . .	435	277	285	57.0	256	142	122	80.3
Barina barrio, Yauco Municipio . . . . .	5,930	5,726	4,729	3.6	2,473	2,024	1,536	22.2
Barrancas barrio, Barranquitas Municipio . . . . .	5,234	5,083	4,307	3.0	1,918	1,640	1,216	17.0
Barranquitas zona urbana, Barranquitas Municipio . . . . .	2,695	2,910	2,786	-7.4	1,161	1,170	962	-0.8
Barranquitas barrio-pueblo, Barranquitas Municipio . . . . .	2,695	2,910	2,786	-7.4	1,161	1,170	962	-0.8
Barrazas barrio, Carolina Municipio . . . . .	4,301	4,076	3,418	5.5	1,731	1,437	1,074	20.5
Barreal barrio, Peñuelas Municipio . . . . .	272	267	366	1.9	110	100	117	10.0
Barrero barrio, Guayanilla Municipio . . . . .	839	1,033	968	-18.8	334	329	297	1.5
Barrero barrio, Rincón Municipio . . . . .	1,084	1,019	870	6.4	578	369	326	56.6
Barros barrio, Orocovis Municipio . . . . .	1,917	1,862	1,753	3.0	756	610	506	23.9
Bartolo barrio, Lares Municipio . . . . .	2,035	2,030	2,311	0.2	923	722	797	27.8
Bartolo comunidad, Río Grande Municipio . . . . .	1,311	1,260	1,170	4.0	559	439	349	27.3
Bateyes barrio, Mayagüez Municipio . . . . .	1,156	1,205	1,088	-4.1	544	497	472	9.5
Bauta Abajo barrio, Orocovis Municipio . . . . .	1,516	1,651	1,522	-8.2	605	570	429	6.1
Bauta Arriba barrio, Orocovis Municipio . . . . .	913	908	725	0.6	319	283	217	12.7
Bayamón zona urbana, Bayamón Municipio . . . . .	185,996	203,499	202,103	-8.6	77,646	72,427	64,837	7.2
Bayamón barrio-pueblo, Bayamón Municipio . . . . .	4,746	5,336	5,785	-11.1	2,407	2,334	2,461	3.1
Bayamón comunidad, Cidra Municipio . . . . .	2,038	1,699	1,053	20.0	737	537	309	37.2
Bayamón barrio, Cidra Municipio . . . . .	5,995	10,730	7,247	-44.1	2,261	3,508	2,067	-35.5
Bayamoncito barrio, Aguas Buenas Municipio . . . . .	1,738	1,897	1,947	-8.4	749	674	657	11.1
Bayaney barrio, Hatillo Municipio . . . . .	3,550	3,373	2,840	5.2	1,496	1,178	935	27.0
Beatriz barrio, Caguas Municipio . . . . .	4,353	4,467	3,807	-2.6	1,769	1,634	1,281	8.3
Beatriz barrio, Cayey Municipio . . . . .	3,027	1,955	1,467	54.8	1,341	725	456	85.0
Beatriz barrio, Cidra Municipio . . . . .	3,095	3,199	3,126	-3.3	1,209	1,118	989	8.1
Bejucos barrio, Isabela Municipio . . . . .	5,055	3,056	1,980	65.4	2,147	1,175	682	82.7
Benavente barrio, Hormigueros Municipio . . . . .	40	298	86	-86.6	28	103	32	-72.8
Benítez comunidad, Canóvanas Municipio . . . . .	1,409	1,334	1,240	5.6	516	436	371	18.3
Bermejales barrio, Orocovis Municipio . . . . .	500	570	646	-12.3	179	178	184	0.6
Betances comunidad, Cabo Rojo Municipio . . . . .	876	835	1,031	4.9	428	367	394	16.6
Boca barrio, Guayanilla Municipio . . . . .	1,089	1,263	1,330	-13.8	466	455	410	2.4
Boca Velázquez barrio, Santa Isabel Municipio . . . . .	2,705	2,279	1,796	18.7	1,044	728	556	43.4
Boquerón comunidad, Cabo Rojo Municipio . . . . .	2,023	2,017	(X)	0.3	1,724	1,196	(X)	44.1
Boquerón barrio, Cabo Rojo Municipio . . . . .	5,373	4,963	4,251	8.3	6,450	4,324	2,633	49.2
Boquerón comunidad, Las Piedras Municipio . . . . .	1,043	1,218	1,122	-14.4	469	426	329	10.1
Boquerón barrio, Las Piedras Municipio . . . . .	1,824	1,984	1,531	-8.1	774	783	455	-1.1
Borinquen barrio, Aguadilla Municipio . . . . .	7,415	8,386	8,072	-11.6	3,456	3,122	2,632	10.7
Borinquen barrio, Caguas Municipio . . . . .	7,953	6,522	5,172	21.9	3,204	2,202	1,489	45.5
Botijas barrio, Orocovis Municipio . . . . .	3,720	3,794	3,168	-2.0	1,482	1,259	971	17.7
Breñas comunidad, Vega Alta Municipio . . . . .	3,373	2,104	2,060	60.3	1,875	901	641	108.1
Bucaná barrio, Ponce Municipio . . . . .	3,630	3,963	4,053	-8.4	1,487	1,308	1,185	13.7
Bucarabones barrio, Las Marías Municipio . . . . .	616	598	578	3.0	250	197	182	26.9
Bucarabones barrio, Maricao Municipio . . . . .	164	50	497	228.0	85	28	187	203.6
Buena Vista comunidad, Arroyo Municipio . . . . .	1,660	2,026	2,321	-18.1	789	743	770	6.2
Buena Vista barrio, Bayamón Municipio . . . . .	15,518	15,878	14,018	-2.3	6,000	5,305	4,225	13.1
Buena Vista barrio, Carolina Municipio . . . . .	29,303	33,914	34,314	-13.6	12,132	11,659	10,202	4.1
Buena Vista barrio, Hatillo Municipio . . . . .	2,490	2,279	2,131	9.3	992	828	687	19.8
Buena Vista comunidad, Humacao Municipio . . . . .	1,134	(X)	(X)	(X)	527	(X)	(X)	(X)
Buena Vista barrio, Humacao Municipio . . . . .	3,519	3,718	3,302	-5.4	1,625	1,305	1,011	24.5
Buena Vista barrio, Las Marías Municipio . . . . .	615	715	672	-14.0	280	283	239	-1.1
Buenos Aires barrio, Lares Municipio . . . . .	2,291	3,060	2,344	-25.1	922	1,052	723	-12.4
Búfalo comunidad, Barceloneta Municipio . . . . .	949	1,108	1,121	-14.4	392	387	363	1.3
Cabán comunidad, Aguadilla Municipio . . . . .	3,334	3,959	4,327	-15.8	1,520	1,414	1,384	7.5
Cabezas barrio, Fajardo Municipio . . . . .	1,339	1,465	1,211	-8.6	1,757	1,370	984	28.2
Cabo Caribe barrio, Vega Baja Municipio . . . . .	3,989	4,581	4,901	-12.9	1,672	1,596	1,546	4.8
Cabo Rojo barrio-pueblo, Cabo Rojo Municipio . . . . .	1,078	1,305	1,527	-17.4	745	752	761	-0.9

Tabla 9.

**Población y Unidades de Vivienda: 1990 a 2010; y Medidas del Área y Densidad: 2010—Cont.**

[Para información relacionada con recuentos históricos y cambios geográficos, vea "Notas al Usuario". Para información sobre la confidencialidad, errores ajenos al muestreo y las definiciones, vea los Apéndices]

Medidas de área por milla cuadrada		Promedio por milla cuadrada de terreno		Puerto Rico Subdivisión de Municipio Lugar Subbarrio
Área total	Área de terreno	Densidad de población	Densidad de unidad de vivienda	
0.78	0.78	2,843.6	1,306.4	Bahomamey barrio, San Sebastián Municipio
2.01	2.01	1,215.9	481.6	Bairoa barrio, Aguas Buenas Municipio
7.67	7.56	2,547.4	1,028.0	Bairoa barrio, Caguas Municipio
0.09	0.09	4,433.3	1,966.7	Bairoa La Vienticinco comunidad, Caguas Municipio
1.88	1.87	1,984.0	907.0	Bajadero comunidad, Arecibo Municipio
0.65	0.65	2,013.8	840.0	Bajandas comunidad, Humacao Municipio
2.66	1.21	1,264.5	807.4	Bajo barrio, Patillas Municipio
5.82	5.80	417.8	190.0	Bajura barrio, Cabo Rojo Municipio
4.89	1.61	411.8	568.9	Bajura barrio, Isabela Municipio
3.09	3.09	1,205.5	465.4	Bajura barrio, Vega Alta Municipio
3.98	3.98	612.1	248.5	Bajura Adentro barrio, Manatí Municipio
2.64	2.53	267.6	111.5	Bajura Afuera barrio, Manatí Municipio
0.53	0.53	4,658.5	1,773.6	Barahona comunidad, Morovis Municipio
3.76	3.75	1,398.4	523.7	Barahona barrio, Morovis Municipio
0.97	0.97	3,902.1	1,874.2	Barceloneta zona urbana, Barceloneta Municipio
0.04	0.04	10,875.0	6,400.0	Barceloneta barrio-pueblo, Barceloneta Municipio
8.76	8.66	684.8	285.6	Barina barrio, Yauco Municipio
5.73	5.73	913.4	334.7	Barrancas barrio, Barranquitas Municipio
0.77	0.77	3,500.0	1,507.8	Barranquitas zona urbana, Barranquitas Municipio
0.77	0.77	3,500.0	1,507.8	Barranquitas barrio-pueblo, Barranquitas Municipio
5.38	5.37	800.9	322.3	Barrazas barrio, Carolina Municipio
3.56	3.56	76.4	30.9	Barreal barrio, Peñuelas Municipio
1.28	1.28	655.5	260.9	Barrero barrio, Guayanilla Municipio
1.10	0.88	1,231.8	656.8	Barrero barrio, Rincón Municipio
2.74	2.74	699.6	275.9	Barros barrio, Orocovis Municipio
8.43	8.25	246.7	111.9	Bartolo barrio, Lares Municipio
0.19	0.19	6,900.0	2,942.1	Bartolo comunidad, Río Grande Municipio
2.43	2.43	475.7	223.9	Bateyes barrio, Mayagüez Municipio
10.46	10.35	146.5	58.5	Bauta Abajo barrio, Orocovis Municipio
3.24	3.24	281.8	98.5	Bauta Arriba barrio, Orocovis Municipio
27.10	26.97	6,896.4	2,879.0	Bayamón zona urbana, Bayamón Municipio
0.64	0.64	7,415.6	3,760.9	Bayamón barrio-pueblo, Bayamón Municipio
0.58	0.58	3,513.8	1,270.7	Bayamón comunidad, Cidra Municipio
3.14	2.85	2,103.5	793.3	Bayamón barrio, Cidra Municipio
3.32	3.31	525.1	226.3	Bayamoncito barrio, Aguas Buenas Municipio
7.78	7.78	456.3	192.3	Bayaney barrio, Hatillo Municipio
6.14	6.13	710.1	288.6	Beatriz barrio, Caguas Municipio
2.09	2.09	1,448.3	641.6	Beatriz barrio, Cayey Municipio
4.25	4.24	730.0	285.1	Beatriz barrio, Cidra Municipio
2.70	2.69	1,879.2	798.1	Bejucos barrio, Isabela Municipio
3.50	3.50	11.4	8.0	Benavente barrio, Hormigueros Municipio
0.36	0.36	3,913.9	1,433.3	Benítez comunidad, Canóvanas Municipio
1.87	1.87	267.4	95.7	Bermejales barrio, Orocovis Municipio
0.13	0.13	6,738.5	3,292.3	Betances comunidad, Cabo Rojo Municipio
9.10	6.39	170.4	72.9	Boca barrio, Guayanilla Municipio
8.75	4.99	542.1	209.2	Boca Velázquez barrio, Santa Isabel Municipio
1.00	1.00	2,023.0	1,724.0	Boquerón comunidad, Cabo Rojo Municipio
15.87	12.49	430.2	516.4	Boquerón barrio, Cabo Rojo Municipio
1.09	1.09	956.9	430.3	Boquerón comunidad, Las Piedras Municipio
2.87	2.87	635.5	269.7	Boquerón barrio, Las Piedras Municipio
4.56	3.32	2,233.4	1,041.0	Borinquen barrio, Aguadilla Municipio
6.27	6.27	1,268.4	511.0	Borinquen barrio, Caguas Municipio
4.94	4.94	753.0	300.0	Botijas barrio, Orocovis Municipio
0.99	0.99	3,407.1	1,893.9	Breñas comunidad, Vega Alta Municipio
2.16	1.36	2,669.1	1,093.4	Bucaná barrio, Ponce Municipio
2.89	2.89	213.1	86.5	Bucarabones barrio, Las Marías Municipio
5.29	5.29	31.0	16.1	Bucarabones barrio, Maricao Municipio
0.26	0.26	6,384.6	3,034.6	Buena Vista comunidad, Arroyo Municipio
3.62	3.62	4,286.7	1,657.5	Buena Vista barrio, Bayamón Municipio
8.78	8.49	3,451.5	1,429.0	Buena Vista barrio, Carolina Municipio
3.55	3.55	701.4	279.4	Buena Vista barrio, Hatillo Municipio
0.24	0.24	4,725.0	2,195.8	Buena Vista comunidad, Humacao Municipio
5.27	4.48	785.5	362.7	Buena Vista barrio, Humacao Municipio
4.44	4.40	139.8	63.6	Buena Vista barrio, Las Marías Municipio
6.00	6.00	381.8	153.7	Buenos Aires barrio, Lares Municipio
0.16	0.16	5,931.3	2,450.0	Búfalo comunidad, Barceloneta Municipio
0.50	0.50	6,668.0	3,040.0	Cabán comunidad, Aguadilla Municipio
73.48	2.98	449.3	589.6	Cabezas barrio, Fajardo Municipio
4.89	4.86	820.8	344.0	Cabo Caribe barrio, Vega Baja Municipio
0.10	0.10	10,780.0	7,450.0	Cabo Rojo barrio-pueblo, Cabo Rojo Municipio



Tabla 9.

**Población y Unidades de Vivienda: 1990 a 2010; y Medidas del Área y Densidad: 2010—Cont.**

[Para información relacionada con recuentos históricos y cambios geográficos, vea "Notas al Usuario". Para información sobre la confidencialidad, errores ajenos al muestreo y las definiciones, vea los Apéndices]

Puerto Rico Subdivisión de Municipio Lugar Subbarrio	Población				Unidades de vivienda			
	2010	2000	1990	Cambio porcentual 2000 a 2010	2010	2000	1990	Cambio porcentual 2000 a 2010
Cabo Rojo zona urbana, Cabo Rojo Municipio . . . . .	9,803	10,610	10,131	-7.6	4,707	4,485	3,870	4.9
Cacao barrio, Carolina Municipio . . . . .	4,214	3,668	3,287	14.9	1,557	1,166	1,023	33.5
Cacao comunidad, Quebradillas Municipio . . . . .	1,001	1,203	1,006	-16.8	392	397	290	-1.3
Cacao barrio, Quebradillas Municipio . . . . .	4,663	5,819	4,228	-19.9	1,801	2,071	1,408	-13.0
Cacao Alto barrio, Patillas Municipio . . . . .	2,449	1,566	1,345	56.4	1,115	504	392	121.2
Cacao Bajo barrio, Patillas Municipio . . . . .	1,437	1,425	1,906	0.8	683	551	610	24.0
Cacaos barrio, Orocovis Municipio . . . . .	878	902	793	-2.7	387	321	273	20.6
Caguabo barrio, Añasco Municipio . . . . .	847	903	790	-6.2	503	539	294	-6.7
Caguana barrio, Utuado Municipio . . . . .	4,009	4,247	3,723	-5.6	1,767	1,552	1,260	13.9
Caguas zona urbana, Caguas Municipio . . . . .	82,243	88,680	92,429	-7.3	36,008	32,632	30,354	10.3
Caguas barrio-pueblo, Caguas Municipio . . . . .	22,406	24,023	26,065	-6.7	10,920	9,827	9,509	11.1
Cagüitas barrio, Aguas Buenas Municipio . . . . .	2,664	2,704	2,295	-1.5	1,043	973	688	7.2
Caimital barrio, Guayama Municipio . . . . .	4,124	4,505	4,043	-8.5	1,672	1,555	1,150	7.5
Caimital Alto barrio, Aguadilla Municipio . . . . .	3,989	3,656	2,953	9.1	1,733	1,420	1,047	22.0
Caimital Bajo barrio, Aguadilla Municipio . . . . .	4,487	5,277	5,017	-15.0	2,157	2,027	1,775	6.4
Caimito barrio, Juncos Municipio . . . . .	2,423	2,658	2,224	-8.8	954	863	731	10.5
Caimito barrio, San Juan Municipio . . . . .	21,825	20,832	19,413	4.8	9,234	7,536	6,159	22.5
Caimito barrio, Yauco Municipio . . . . .	431	647	628	-33.4	207	224	192	-7.6
Cain Alto barrio, San Germán Municipio . . . . .	2,830	3,064	2,580	-7.6	1,241	1,198	944	3.6
Cain Bajo barrio, San Germán Municipio . . . . .	1,207	1,130	1,401	6.8	509	443	473	14.9
Calabazas barrio, San Sebastián Municipio . . . . .	2,768	2,458	2,126	12.6	1,186	928	737	27.8
Calabazas barrio, Yabucoa Municipio . . . . .	7,675	7,998	7,801	-4.0	3,146	2,652	2,447	18.6
Callabo barrio, Juana Díaz Municipio . . . . .	2,237	2,206	1,751	1.4	814	703	509	15.8
Callejones barrio, Lares Municipio . . . . .	4,575	4,361	3,584	4.9	1,860	1,543	1,111	20.5
Calvache barrio, Rincón Municipio . . . . .	2,222	2,169	1,543	2.4	1,623	1,288	578	26.0
Calzada barrio, Maunabo Municipio . . . . .	1,082	1,262	1,369	-14.3	456	436	386	4.6
Calzada comunidad, Ponce Municipio . . . . .	191	(X)	(X)	(X)	102	(X)	(X)	(X)
Camaceyes barrio, Aguadilla Municipio . . . . .	12,547	12,138	10,659	3.4	5,564	4,646	3,628	19.8
Camarones barrio, Guaynabo Municipio . . . . .	5,626	6,311	5,585	-10.9	2,456	2,319	1,889	5.9
Cambalache barrio, Arecibo Municipio . . . . .	40	64	29	-37.5	26	32	12	-18.8
Camino Nuevo barrio, Yabucoa Municipio . . . . .	3,391	3,919	3,530	-13.5	1,471	1,440	1,147	2.2
Campanilla comunidad, Toa Baja Municipio . . . . .	6,868	7,757	6,681	-11.5	2,662	2,571	2,130	3.5
Campo Alegre barrio, Hatillo Municipio . . . . .	5,210	4,829	4,214	7.9	2,243	1,774	1,412	26.4
Campo Rico comunidad, Canóvanas Municipio . . . . .	3,006	3,218	2,952	-6.6	1,217	1,113	938	9.3
Camuy zona urbana, Camuy Municipio . . . . .	3,704	4,013	3,890	-7.7	1,819	1,681	1,489	8.2
Camuy barrio-pueblo, Camuy Municipio . . . . .	3,354	1,261	1,306	166.0	1,657	604	566	174.3
Camuy Arriba barrio, Camuy Municipio . . . . .	3,290	3,134	2,490	5.0	1,287	1,053	806	22.2
Cañabón barrio, Barranquitas Municipio . . . . .	2,654	2,221	2,011	19.5	985	754	592	30.6
Cañabón barrio, Caguas Municipio . . . . .	11,310	6,070	5,901	86.3	4,317	2,042	1,751	111.4
Cañaboncito barrio, Caguas Municipio . . . . .	27,464	28,669	26,453	-4.2	11,647	10,151	8,365	14.7
Canas barrio, Ponce Municipio . . . . .	32,708	34,058	29,146	-4.0	11,431	10,229	8,942	11.8
Canas Urbano barrio, Ponce Municipio . . . . .	17,933	21,482	20,605	-16.5	8,503	8,808	7,387	-3.5
Candelaria barrio, Lajas Municipio . . . . .	3,599	3,683	2,888	-2.3	1,520	1,360	1,053	11.8
Candelaria comunidad, Toa Baja Municipio . . . . .	16,760	17,300	16,603	-3.1	6,558	5,852	5,029	12.1
Candelaria barrio, Toa Baja Municipio . . . . .	23,343	25,223	24,058	-7.5	9,286	8,708	7,322	6.6
Candelaria barrio, Vega Alta Municipio . . . . .	1,915	1,687	1,879	13.5	748	634	648	18.0
Candelaria Arenas comunidad, Toa Baja Municipio . . . . .	4,818	5,854	5,712	-17.7	2,014	2,096	1,727	-3.9
Candelero Abajo comunidad, Humacao Municipio . . . . .	598	(X)	(X)	(X)	265	(X)	(X)	(X)
Candelero Abajo barrio, Humacao Municipio . . . . .	5,135	3,365	2,825	52.6	4,708	2,222	1,633	111.9
Candelero Arriba comunidad, Humacao Municipio . . . . .	1,215	1,346	1,491	-9.7	536	492	447	8.9
Candelero Arriba barrio, Humacao Municipio . . . . .	3,596	3,747	3,443	-4.0	1,535	1,305	1,013	17.6
Cangrejo Arriba barrio, Carolina Municipio . . . . .	17,041	18,681	18,869	-8.8	12,769	11,819	11,455	8.0
Caniaco barrio, Utuado Municipio . . . . .	198	155	203	27.7	82	63	78	30.2
Caño barrio, Guánica Municipio . . . . .	1,788	1,965	1,397	-9.0	780	695	501	12.2
Canóvanas zona urbana, Canóvanas Municipio . . . . .	7,297	8,069	7,697	-9.6	3,023	2,808	2,452	7.7
Canóvanas barrio, Canóvanas Municipio . . . . .	22,420	17,464	14,108	28.4	8,976	6,022	4,382	49.1
Canóvanas barrio-pueblo, Canóvanas Municipio . . . . .	4,060	4,361	3,671	-6.9	1,670	1,529	1,195	9.2
Canóvanas barrio, Loíza Municipio . . . . .	6,981	7,699	7,377	-9.3	2,494	2,412	2,143	3.4
Canovanillas barrio, Carolina Municipio . . . . .	11,681	10,748	7,312	8.7	4,487	3,499	2,232	28.2
Caonillas barrio, Aibonito Municipio . . . . .	1,424	1,402	1,411	1.6	552	448	404	23.2
Caonillas Abajo barrio, Utuado Municipio . . . . .	965	1,234	1,205	-21.8	396	408	388	-2.9
Caonillas Abajo barrio, Villalba Municipio . . . . .	1,448	1,427	967	1.5	549	449	293	22.3
Caonillas Arriba barrio, Utuado Municipio . . . . .	296	395	267	-25.1	145	136	86	6.6
Caonillas Arriba barrio, Villalba Municipio . . . . .	1,537	1,811	1,333	-15.1	586	558	428	5.0
Capá barrio, Moca Municipio . . . . .	3,747	3,354	2,297	11.7	1,488	1,174	708	26.7
Capáez barrio, Adjuntas Municipio . . . . .	1,054	1,010	841	4.4	434	341	302	27.3
Capáez barrio, Hatillo Municipio . . . . .	4,231	4,271	3,363	-0.9	1,718	1,493	1,119	15.1
Capitanejo barrio, Juana Díaz Municipio . . . . .	4,350	5,328	5,661	-18.4	1,847	1,853	1,693	-0.3

Tabla 9.

**Población y Unidades de Vivienda: 1990 a 2010; y Medidas del Área y Densidad: 2010—Cont.**

[Para información relacionada con recuentos históricos y cambios geográficos, vea "Notas al Usuario". Para información sobre la confidencialidad, errores ajenos al muestreo y las definiciones, vea los Apéndices]

Medidas de área por milla cuadrada		Promedio por milla cuadrada de terreno		Puerto Rico Subdivisión de Municipio Lugar Subbarrio
Área total	Área de terreno	Densidad de población	Densidad de unidad de vivienda	
2.36	2.36	4,153.8	1,994.5	Cabo Rojo zona urbana, Cabo Rojo Municipio
3.60	3.53	1,193.8	441.1	Cacao barrio, Carolina Municipio
0.83	0.82	1,220.7	478.0	Cacao comunidad, Quebradillas Municipio
4.44	4.39	1,062.2	410.3	Cacao barrio, Quebradillas Municipio
1.22	1.11	2,206.3	1,004.5	Cacao Alto barrio, Patillas Municipio
2.63	2.42	593.8	282.2	Cacao Bajo barrio, Patillas Municipio
4.35	4.35	201.8	89.0	Cacaos barrio, Orocovis Municipio
2.23	1.42	596.5	354.2	Caguabo barrio, Añasco Municipio
15.57	15.56	257.6	113.6	Caguana barrio, Utuado Municipio
11.01	10.92	7,531.4	3,297.4	Caguas zona urbana, Caguas Municipio
2.67	2.67	8,391.8	4,089.9	Caguas barrio-pueblo, Caguas Municipio
2.61	2.61	1,020.7	399.6	Cagüitas barrio, Aguas Buenas Municipio
3.55	3.55	1,161.7	471.0	Caimital barrio, Guayama Municipio
3.47	3.47	1,149.6	499.4	Caimital Alto barrio, Aguadilla Municipio
3.76	3.76	1,193.4	573.7	Caimital Bajo barrio, Aguadilla Municipio
2.24	2.24	1,081.7	425.9	Caimito barrio, Juncos Municipio
5.41	5.41	4,034.2	1,706.8	Caimito barrio, San Juan Municipio
1.57	1.57	274.5	131.8	Caimito barrio, Yauco Municipio
7.92	7.92	357.3	156.7	Caín Alto barrio, San Germán Municipio
2.41	2.41	500.8	211.2	Caín Bajo barrio, San Germán Municipio
5.69	5.69	486.5	208.4	Calabazas barrio, San Sebastián Municipio
10.46	10.46	733.7	300.8	Calabazas barrio, Yabucoa Municipio
2.26	2.11	1,060.2	385.8	Callabo barrio, Juana Díaz Municipio
8.39	8.39	545.3	221.7	Callejones barrio, Lares Municipio
2.42	2.33	953.6	696.6	Calvache barrio, Rincón Municipio
3.68	3.14	344.6	145.2	Calzada barrio, Maunabo Municipio
0.02	0.02	9,550.0	5,100.0	Calzada comunidad, Ponce Municipio
3.82	3.81	3,293.2	1,460.4	Camaceyes barrio, Aguadilla Municipio
2.44	2.44	2,305.7	1,006.6	Camarones barrio, Guaynabo Municipio
3.31	3.22	12.4	8.1	Cambalache barrio, Arecibo Municipio
32.56	4.59	738.8	320.5	Camino Nuevo barrio, Yabucoa Municipio
0.61	0.61	11,259.0	4,363.9	Campanilla comunidad, Toa Baja Municipio
4.64	4.63	1,125.3	484.4	Campo Alegre barrio, Hatillo Municipio
0.65	0.65	4,624.6	1,872.3	Campo Rico comunidad, Canóvanas Municipio
1.00	1.00	3,704.0	1,819.0	Camuy zona urbana, Camuy Municipio
0.95	0.77	4,355.8	2,151.9	Camuy barrio-pueblo, Camuy Municipio
3.15	3.15	1,044.4	408.6	Camuy Arriba barrio, Camuy Municipio
3.56	3.56	745.5	276.7	Cañabón barrio, Barranquitas Municipio
3.67	3.67	3,081.7	1,176.3	Cañabón barrio, Caguas Municipio
7.61	7.61	3,608.9	1,530.5	Cañaboncito barrio, Caguas Municipio
22.81	14.47	2,260.4	790.0	Canas barrio, Ponce Municipio
2.31	2.31	7,763.2	3,681.0	Canas Urbano barrio, Ponce Municipio
2.46	2.46	1,463.0	617.9	Candelaria barrio, Lajas Municipio
3.00	3.00	5,586.7	2,186.0	Candelaria comunidad, Toa Baja Municipio
4.76	4.76	4,904.0	1,950.8	Candelaria barrio, Toa Baja Municipio
5.44	5.44	352.0	137.5	Candelaria barrio, Vega Alta Municipio
1.01	1.01	4,770.3	1,994.1	Candelaria Arenas comunidad, Toa Baja Municipio
0.06	0.06	9,966.7	4,416.7	Candelerio Abajo comunidad, Humacao Municipio
5.80	4.87	1,054.4	966.7	Candelerio Abajo barrio, Humacao Municipio
0.38	0.38	3,197.4	1,410.5	Candelerio Arriba comunidad, Humacao Municipio
1.46	1.46	2,463.0	1,051.4	Candelerio Arriba barrio, Humacao Municipio
6.71	3.86	4,414.8	3,308.0	Cangrejo Arriba barrio, Carolina Municipio
1.71	1.50	132.0	54.7	Caniaco barrio, Utuado Municipio
1.55	1.54	1,161.0	506.5	Caño barrio, Guánica Municipio
2.36	2.29	3,186.5	1,320.1	Canóvanas zona urbana, Canóvanas Municipio
10.25	10.17	2,204.5	882.6	Canóvanas barrio, Canóvanas Municipio
1.25	1.22	3,327.9	1,368.9	Canóvanas barrio-pueblo, Canóvanas Municipio
4.40	4.35	1,604.8	573.3	Canóvanas barrio, Loíza Municipio
5.01	4.98	2,345.6	901.0	Canovanillas barrio, Carolina Municipio
2.79	2.79	510.4	197.8	Caonillas barrio, Aibonito Municipio
5.34	4.77	202.3	83.0	Caonillas Abajo barrio, Utuado Municipio
6.36	5.92	244.6	92.7	Caonillas Abajo barrio, Villalba Municipio
3.30	3.01	98.3	48.2	Caonillas Arriba barrio, Utuado Municipio
8.11	8.08	190.2	72.5	Caonillas Arriba barrio, Villalba Municipio
2.22	2.22	1,687.8	670.3	Capá barrio, Moca Municipio
3.67	3.65	288.8	118.9	Capáez barrio, Adjuntas Municipio
2.94	2.94	1,439.1	584.4	Capáez barrio, Hatillo Municipio
18.36	3.21	1,355.1	575.4	Capitanejo barrio, Juana Díaz Municipio

Tabla 9.

**Población y Unidades de Vivienda: 1990 a 2010; y Medidas del Área y Densidad: 2010—Cont.**

[Para información relacionada con recuentos históricos y cambios geográficos, vea "Notas al Usuario". Para información sobre la confidencialidad, errores ajenos al muestreo y las definiciones, vea los Apéndices]

Puerto Rico Subdivisión de Municipio Lugar Subbarrio	Población				Unidades de vivienda			
	2010	2000	1990	Cambio porcentual 2000 a 2010	2010	2000	1990	Cambio porcentual 2000 a 2010
Capitanejo comunidad . . . . .	3,954	3,209	2,281	23.2	1,443	1,160	674	24.4
Juana Díaz Municipio . . . . .	3,471	2,629	1,864	32.0	1,245	942	538	32.2
Ponce Municipio . . . . .	483	580	417	-16.7	198	218	136	-9.2
Capitanejo barrio, Ponce Municipio . . . . .	1,011	1,404	1,089	-28.0	409	511	344	-20.0
Caracol barrio, Añasco Municipio . . . . .	1,869	1,037	909	80.2	778	412	287	88.8
Carenero barrio, Guánica Municipio . . . . .	2,670	2,862	2,158	-6.7	1,226	1,130	787	8.5
Carite barrio, Guayama Municipio . . . . .	1,210	1,157	1,126	4.6	496	394	379	25.9
Carmen barrio, Guayama Municipio . . . . .	619	682	773	-9.2	310	243	250	27.6
Carolina zona urbana, Carolina Municipio . . . . .	157,832	168,164	162,404	-6.1	72,549	65,256	57,030	11.2
Carolina barrio-pueblo, Carolina Municipio . . . . .	1,201	1,398	1,376	-14.1	548	542	474	1.1
Carraízo barrio, Trujillo Alto Municipio . . . . .	16,399	16,380	14,710	0.1	6,436	5,424	4,489	18.7
Carreras barrio, Añasco Municipio . . . . .	3,780	3,303	2,010	14.4	1,452	1,170	639	24.1
Carreras barrio, Arecibo Municipio . . . . .	1,226	1,294	1,218	-5.3	539	474	392	13.7
Carrizal barrio, Aguada Municipio . . . . .	970	1,063	697	-8.7	488	377	254	29.4
Carrizales comunidad, Hatillo Municipio . . . . .	2,738	2,556	1,672	7.1	1,126	932	564	20.8
Carrizales barrio, Hatillo Municipio . . . . .	8,066	6,807	4,650	18.5	3,320	2,436	1,553	36.3
Carruzos barrio, Carolina Municipio . . . . .	2,506	2,481	2,222	1.0	950	865	677	9.8
Casey Abajo barrio, Añasco Municipio . . . . .	103	180	64	-42.8	39	46	26	-15.2
Casey Arriba barrio, Añasco Municipio . . . . .	549	523	496	5.0	222	178	159	24.7
Cataño zona urbana, Cataño Municipio . . . . .	28,140	30,071	34,587	-6.4	11,203	10,366	10,744	8.1
Cataño barrio-pueblo, Cataño Municipio . . . . .	4,283	4,628	5,669	-7.5	2,208	2,074	2,171	6.5
Cataño barrio, Humacao Municipio . . . . .	3,387	2,508	1,971	35.0	1,443	861	655	67.6
Cayaguas barrio, San Lorenzo Municipio . . . . .	1,682	1,394	1,246	20.7	736	481	400	53.0
Cayey zona urbana, Cayey Municipio . . . . .	16,680	19,940	23,332	-16.3	7,796	7,908	7,950	-1.4
Cayey barrio-pueblo, Cayey Municipio . . . . .	15,298	15,706	18,951	-2.6	7,202	6,342	6,492	13.6
Cayuco comunidad, Utuado Municipio . . . . .	1,120	1,284	1,163	-12.8	511	453	397	12.8
Cedrito barrio, Comerío Municipio . . . . .	1,191	1,269	1,150	-6.1	467	420	303	11.2
Cedro barrio, Carolina Municipio . . . . .	1,943	1,918	1,633	1.3	809	707	542	14.4
Cedro barrio, Cayey Municipio . . . . .	372	777	425	-52.1	174	305	139	-43.0
Cedro barrio, Guayanilla Municipio . . . . .	-	14	1	-100.0	1	6	2	-83.3
Cedro Abajo barrio, Naranjito Municipio . . . . .	4,627	4,278	3,732	8.2	1,687	1,376	1,077	22.6
Cedro Arriba barrio, Naranjito Municipio . . . . .	3,876	3,556	2,987	9.0	1,404	1,138	1,014	23.4
Ceiba zona urbana, Ceiba Municipio . . . . .	5,633	6,277	6,289	-10.3	2,564	2,462	2,120	4.1
Ceiba barrio-pueblo, Ceiba Municipio . . . . .	3,677	3,816	3,650	-3.6	1,676	1,513	1,299	10.8
Ceiba barrio, Cidra Municipio . . . . .	3,850	3,825	3,434	0.7	1,647	1,366	1,104	20.6
Ceiba barrio, Las Piedras Municipio . . . . .	2,500	1,557	1,048	60.6	1,050	560	326	87.5
Ceiba comunidad . . . . .	3,381	3,698	3,454	-8.6	1,375	1,297	1,067	6.0
Vega Alta Municipio . . . . .	2,563	2,694	2,440	-4.9	1,022	919	754	11.2
Vega Baja Municipio . . . . .	818	1,004	1,014	-18.5	353	378	313	-6.6
Ceiba barrio, Vega Baja Municipio . . . . .	4,685	5,392	5,063	-13.1	1,977	1,924	1,584	2.8
Ceiba Alta barrio, Aguadilla Municipio . . . . .	667	566	463	17.8	266	220	172	20.9
Ceiba Baja barrio, Aguadilla Municipio . . . . .	2,356	2,420	1,821	-2.6	1,017	886	640	14.8
Ceiba Norte barrio, Juncos Municipio . . . . .	9,755	8,001	6,194	21.9	3,899	2,719	2,030	43.4
Ceiba Sur barrio, Juncos Municipio . . . . .	5,482	4,600	3,502	19.2	2,233	1,676	1,152	33.2
Cejas barrio, Comerío Municipio . . . . .	829	860	587	-3.6	341	291	205	17.2
Celada comunidad, Gurabo Municipio . . . . .	4,081	4,435	4,158	-8.0	1,547	1,493	1,259	3.6
Celada barrio, Gurabo Municipio . . . . .	3,160	2,288	1,709	38.1	1,250	831	566	50.4
Central Aguirre comunidad, Salinas Municipio . . . . .	1,301	1,588	1,601	-18.1	635	562	537	13.0
Centro barrio, Moca Municipio . . . . .	1,056	1,139	999	-7.3	418	378	300	10.6
Cercadillo barrio, Cayey Municipio . . . . .	820	827	432	-0.8	360	367	167	-1.9
Cerrillos barrio, Ponce Municipio . . . . .	4,356	4,284	3,523	1.7	1,772	1,387	974	27.8
Cerillos Hoyos comunidad, Ponce Municipio . . . . .	748	(X)	(X)	(X)	281	(X)	(X)	(X)
Cerro Gordo barrio, Aguada Municipio . . . . .	3,018	2,930	2,183	3.0	1,159	990	655	17.1
Cerro Gordo barrio, Añasco Municipio . . . . .	497	411	402	20.9	216	176	159	22.7
Cerro Gordo barrio, Bayamón Municipio . . . . .	31,508	34,161	34,510	-7.8	13,465	12,436	11,227	8.3
Cerro Gordo barrio, Moca Municipio . . . . .	2,478	3,875	3,163	-36.1	964	1,262	879	-23.6
Cerro Gordo barrio, San Lorenzo Municipio . . . . .	5,284	4,400	3,857	20.1	2,218	1,616	1,243	37.3
Cerrote barrio, Las Marías Municipio . . . . .	496	612	734	-19.0	200	224	229	-10.7
Certenejas barrio, Cidra Municipio . . . . .	6,049	(X)	(X)	(X)	2,290	(X)	(X)	(X)
Chamorro barrio, Las Marías Municipio . . . . .	98	220	254	-55.5	44	103	70	-57.3
Charcas barrio, Quebradillas Municipio . . . . .	401	403	407	-0.5	151	120	104	25.8
Chupacallos barrio, Ceiba Municipio . . . . .	2,036	2,265	2,240	-10.1	922	934	745	-1.3
Ciales barrio-pueblo, Ciales Municipio . . . . .	1,009	1,211	1,360	-16.7	528	550	524	-4.0
Ciales zona urbana, Ciales Municipio . . . . .	2,591	3,082	3,370	-15.9	1,145	1,222	1,149	-6.3
Cialitos barrio, Ciales Municipio . . . . .	1,449	1,490	1,307	-2.8	550	464	408	18.5
Cibao barrio, Camuy Municipio . . . . .	1,374	1,314	1,156	4.6	563	456	400	23.5
Cibao barrio, San Sebastián Municipio . . . . .	1,224	1,218	1,061	0.5	552	438	364	26.0
Cibuco barrio, Corozal Municipio . . . . .	5,387	5,054	4,264	6.6	1,991	1,677	1,247	18.7
Cibuco barrio, Vega Baja Municipio . . . . .	50	54	490	-7.4	18	19	155	-5.3
Cidra barrio, Añasco Municipio . . . . .	326	332	413	-1.8	134	146	131	-8.2



Tabla 9.

**Población y Unidades de Vivienda: 1990 a 2010; y Medidas del Área y Densidad: 2010—Cont.**

[Para información relacionada con recuentos históricos y cambios geográficos, vea "Notas al Usuario". Para información sobre la confidencialidad, errores ajenos al muestreo y las definiciones, vea los Apéndices]

Medidas de área por milla cuadrada		Promedio por milla cuadrada de terreno		Puerto Rico Subdivisión de Municipio Lugar Subbarrio
Área total	Área de terreno	Densidad de población	Densidad de unidad de vivienda	
0.95	0.94	4,206.4	1,535.1	Capitanajo comunidad
0.48	0.48	7,231.3	2,593.8	Juana Díaz Municipio
0.47	0.47	1,027.7	421.3	Ponce Municipio
4.82	3.93	257.3	104.1	Capitanajo barrio, Ponce Municipio
1.40	1.40	1,335.0	555.7	Caracol barrio, Añasco Municipio
9.18	7.39	361.3	165.9	Carenero barrio, Guánica Municipio
11.46	11.00	110.0	45.1	Carite barrio, Guayama Municipio
2.31	2.31	268.0	134.2	Carmen barrio, Guayama Municipio
24.09	20.65	7,643.2	3,513.3	Carolina zona urbana, Carolina Municipio
0.08	0.08	15,012.5	6,850.0	Carolina barrio-pueblo, Carolina Municipio
5.34	5.00	3,279.8	1,287.2	Carraízo barrio, Trujillo Alto Municipio
2.51	2.49	1,518.1	583.1	Carreras barrio, Añasco Municipio
3.90	3.77	325.2	143.0	Carreras barrio, Arecibo Municipio
1.45	1.12	866.1	435.7	Carrizal barrio, Aguada Municipio
0.56	0.56	4,889.3	2,010.7	Carrizales comunidad, Hatillo Municipio
5.09	4.40	1,833.2	754.5	Carrizales barrio, Hatillo Municipio
2.04	2.04	1,228.4	465.7	Carruzos barrio, Carolina Municipio
0.86	0.86	119.8	45.3	Casey Abajo barrio, Añasco Municipio
1.63	1.63	336.8	136.2	Casey Arriba barrio, Añasco Municipio
7.04	4.84	5,814.0	2,314.7	Cataño zona urbana, Cataño Municipio
1.04	0.27	15,863.0	8,177.8	Cataño barrio-pueblo, Cataño Municipio
2.51	2.43	1,393.8	593.8	Cataño barrio, Humacao Municipio
3.96	3.95	425.8	186.3	Cayaguas barrio, San Lorenzo Municipio
2.54	2.54	6,566.9	3,069.3	Cayey zona urbana, Cayey Municipio
2.45	2.45	6,244.1	2,939.6	Cayey barrio-pueblo, Cayey Municipio
0.30	0.30	3,733.3	1,703.3	Cayuco comunidad, Utuado Municipio
2.56	2.52	472.6	185.3	Cedrito barrio, Comerío Municipio
1.90	1.90	1,022.6	425.8	Cedro barrio, Carolina Municipio
1.95	1.95	190.8	89.2	Cedro barrio, Cayey Municipio
4.77	4.77	—	0.2	Cedro barrio, Guayanilla Municipio
3.90	3.90	1,186.4	432.6	Cedro Abajo barrio, Naranjito Municipio
5.29	5.29	732.7	265.4	Cedro Arriba barrio, Naranjito Municipio
1.10	1.10	5,120.9	2,330.9	Ceiba zona urbana, Ceiba Municipio
0.55	0.55	6,685.5	3,047.3	Ceiba barrio-pueblo, Ceiba Municipio
4.44	4.44	867.1	370.9	Ceiba barrio, Cidra Municipio
1.50	1.50	1,666.7	700.0	Ceiba barrio, Las Piedras Municipio
1.00	1.00	3,381.0	1,375.0	Ceiba comunidad
0.74	0.74	3,463.5	1,381.1	Vega Alta Municipio
0.26	0.26	3,146.2	1,357.7	Vega Baja Municipio
2.75	2.72	1,722.4	726.8	Ceiba barrio, Vega Baja Municipio
1.23	1.23	542.3	216.3	Ceiba Alta barrio, Aguadilla Municipio
2.52	2.52	934.9	403.6	Ceiba Baja barrio, Aguadilla Municipio
5.50	5.47	1,783.4	712.8	Ceiba Norte barrio, Juncos Municipio
3.00	2.98	1,839.6	749.3	Ceiba Sur barrio, Juncos Municipio
1.26	1.26	657.9	270.6	Cejas barrio, Comerío Municipio
0.67	0.67	6,091.0	2,309.0	Celada comunidad, Gurabo Municipio
3.61	3.55	890.1	352.1	Celada barrio, Gurabo Municipio
0.63	0.52	2,501.9	1,221.2	Central Aguirre comunidad, Salinas Municipio
3.96	3.96	266.7	105.6	Centro barrio, Moca Municipio
2.98	2.98	275.2	120.8	Cercadillo barrio, Cayey Municipio
3.32	3.11	1,400.6	569.8	Cerrillos barrio, Ponce Municipio
0.26	0.26	2,876.9	1,080.8	Cerrillos Hoyos comunidad, Ponce Municipio
3.07	3.07	983.1	377.5	Cerro Gordo barrio, Aguada Municipio
2.27	2.27	218.9	95.2	Cerro Gordo barrio, Añasco Municipio
4.32	4.31	7,310.4	3,124.1	Cerro Gordo barrio, Bayamón Municipio
6.84	6.84	362.3	140.9	Cerro Gordo barrio, Moca Municipio
6.16	6.15	859.2	360.7	Cerro Gordo barrio, San Lorenzo Municipio
4.48	4.48	110.7	44.6	Cerrote barrio, Las Marías Municipio
3.52	3.42	1,768.7	669.6	Certenejas barrio, Cidra Municipio
1.36	1.36	72.1	32.4	Chamorro barrio, Las Marías Municipio
1.77	1.77	226.6	85.3	Charcas barrio, Quebradillas Municipio
2.76	2.76	737.7	334.1	Chupacallos barrio, Ceiba Municipio
0.11	0.11	9,172.7	4,800.0	Ciales barrio-pueblo, Ciales Municipio
0.85	0.83	3,121.7	1,379.5	Ciales zona urbana, Ciales Municipio
9.20	9.20	157.5	59.8	Cialitos barrio, Ciales Municipio
4.84	4.83	284.5	116.6	Cibao barrio, Camuy Municipio
2.57	2.52	485.7	219.0	Cibao barrio, San Sebastián Municipio
3.59	3.58	1,504.7	556.1	Cibuco barrio, Corozal Municipio
8.74	1.65	30.3	10.9	Cibuco barrio, Vega Baja Municipio
1.09	1.06	307.5	126.4	Cidra barrio, Añasco Municipio

Tabla 9.

**Población y Unidades de Vivienda: 1990 a 2010; y Medidas del Área y Densidad: 2010—Cont.**

[Para información relacionada con recuentos históricos y cambios geográficos, vea "Notas al Usuario". Para información sobre la confidencialidad, errores ajenos al muestreo y las definiciones, vea los Apéndices]

Puerto Rico Subdivisión de Municipio Lugar Subbarrio	Población				Unidades de vivienda			
	2010	2000	1990	Cambio porcentual 2000 a 2010	2010	2000	1990	Cambio porcentual 2000 a 2010
Cidra zona urbana, Cidra Municipio . . . . .	5,109	4,881	5,580	4.7	2,206	1,755	1,745	25.7
Cidra barrio-pueblo, Cidra Municipio . . . . .	1,064	1,382	1,428	-23.0	590	597	535	-1.2
Cidral barrio, San Sebastián Municipio . . . . .	415	453	429	-8.4	200	192	164	4.2
Ciénaga barrio, Guánica Municipio . . . . .	2,231	2,376	1,967	-6.1	974	892	702	9.2
Ciénaga Alta barrio, Río Grande Municipio . . . . .	4,911	4,606	3,768	6.6	2,043	1,692	1,164	20.7
Ciénaga Baja barrio, Río Grande Municipio . . . . .	18,385	18,220	17,805	0.9	7,346	6,072	5,176	21.0
Ciénagas barrio, Camuy Municipio . . . . .	1,554	1,634	1,172	-4.9	606	565	383	7.3
Cienegueta barrio, Vega Alta Municipio . . . . .	711	440	391	61.6	248	141	128	75.9
Cintrona barrio, Juana Díaz Municipio . . . . .	3,226	2,309	2,064	39.7	1,307	646	493	102.3
Coabey barrio, Jayuya Municipio . . . . .	2,166	2,069	1,753	4.7	799	651	535	22.7
Coamo zona urbana, Coamo Municipio . . . . .	11,522	12,356	13,266	-6.7	5,011	4,621	4,378	8.4
Coamo barrio-pueblo, Coamo Municipio . . . . .	6,685	7,573	9,026	-11.7	3,225	3,045	3,173	5.9
Coamo Arriba barrio, Coamo Municipio . . . . .	391	422	344	-7.3	189	176	128	7.4
Coco comunidad, Salinas Municipio . . . . .	5,758	8,803	3,478	-0.8	2,353	1,995	1,118	17.9
Cocos barrio, Quebradillas Municipio . . . . .	4,889	4,569	3,734	7.0	1,910	1,590	1,226	20.1
Collores barrio, Humacao Municipio . . . . .	2,770	2,777	1,940	-0.3	1,117	921	594	21.3
Collores barrio, Jayuya Municipio . . . . .	1,666	1,496	1,470	11.4	693	514	463	34.8
Collores barrio, Juana Díaz Municipio . . . . .	2,073	2,161	2,223	-4.1	796	726	722	9.6
Collores barrio, Las Piedras Municipio . . . . .	4,710	4,648	3,878	1.3	2,093	1,703	1,216	22.9
Collores barrio, Orocovis Municipio . . . . .	152	137	91	10.9	60	46	32	30.4
Collores barrio, Yauco Municipio . . . . .	773	971	817	-20.4	307	370	266	-17.0
Comerio zona urbana, Comerío Municipio . . . . .	4,020	4,478	4,978	-10.2	1,625	1,780	1,624	-8.7
Comerio barrio-pueblo, Comerío Municipio . . . . .	3,657	4,103	4,439	-10.9	1,485	1,659	1,474	-10.5
Comunas comunidad, Yabucoa Municipio . . . . .	1,900	2,027	1,808	-6.3	830	722	526	15.0
Consejo barrio, Guayanilla Municipio . . . . .	886	883	723	0.3	365	310	235	17.7
Consejo barrio, Utuado Municipio . . . . .	610	538	615	13.4	256	178	177	43.8
Contorno barrio, Toa Alta Municipio . . . . .	4,737	5,085	5,254	-6.8	1,830	1,731	1,565	5.7
Coquí comunidad, Salinas Municipio . . . . .	3,293	3,590	3,051	-8.3	1,531	1,458	1,133	5.0
Corazón comunidad, Guayama Municipio . . . . .	2,131	2,925	2,747	-27.1	959	986	846	-2.7
Corcovada barrio, Añasco Municipio . . . . .	627	659	450	-4.9	289	234	175	23.5
Corcovado comunidad, Hatillo Municipio . . . . .	1,405	1,527	1,674	-8.0	564	534	505	5.6
Corcovado barrio, Hatillo Municipio . . . . .	4,617	4,064	3,532	13.6	1,802	1,418	1,113	27.1
Cordillera barrio, Ciales Municipio . . . . .	2,348	2,193	2,326	7.1	911	734	725	24.1
Corozal zona urbana, Corozal Municipio . . . . .	10,160	11,444	11,746	-11.2	4,118	3,950	3,535	4.3
Corozal barrio-pueblo, Corozal Municipio . . . . .	2,631	2,850	3,011	-7.7	1,214	1,170	1,057	3.8
Corrales barrio, Aguadilla Municipio . . . . .	7,659	8,546	7,994	-10.4	3,455	3,154	2,640	9.5
Corral Viejo comunidad, Ponce Municipio . . . . .	260	(X)	(X)	(X)	101	(X)	(X)	(X)
Costa barrio, Lajas Municipio . . . . .	1,628	1,730	1,516	-5.9	773	684	593	13.0
Coto barrio, Isabela Municipio . . . . .	3,575	3,799	3,262	-5.9	1,579	1,403	1,095	12.5
Coto barrio, Peñuelas Municipio . . . . .	1,467	1,244	871	17.9	522	423	264	23.4
Coto Laurel comunidad, Ponce Municipio . . . . .	3,047	3,606	4,044	-15.5	1,204	1,225	1,135	-1.7
Coto Laurel barrio, Ponce Municipio . . . . .	7,123	5,285	5,915	34.8	2,782	1,779	1,683	56.4
Coto Norte barrio, Manatí Municipio . . . . .	11,250	11,311	8,865	-0.5	4,528	4,026	2,814	12.5
Coto Norte comunidad . . . . .	1,604	1,381	1,945	16.1	686	528	654	29.9
Manatí Municipio . . . . .	924	932	1,176	-0.9	407	357	393	14.0
Vega Baja Municipio . . . . .	680	449	769	51.4	279	171	261	63.2
Coto Sur barrio, Manatí Municipio . . . . .	8,184	9,045	7,572	-9.5	3,405	3,229	2,486	5.5
Cotuí barrio, San Germán Municipio . . . . .	749	751	592	-0.3	342	280	260	22.1
Cruces barrio, Aguada Municipio . . . . .	1,632	1,655	1,522	-1.4	767	638	521	20.2
Cruces barrio, Rincón Municipio . . . . .	1,417	1,296	855	9.3	664	469	324	41.6
Cruz barrio, Moca Municipio . . . . .	1,127	1,147	936	-1.7	453	415	294	9.2
Cuarto barrio, Ponce Municipio . . . . .	1,999	2,889	2,763	-30.8	1,334	1,559	1,260	-14.4
Cubuy barrio, Canóvanas Municipio . . . . .	1,841	1,674	1,562	10.0	812	654	583	24.2
Cuchillas barrio, Corozal Municipio . . . . .	1,551	1,393	1,213	11.3	566	449	369	26.1
Cuchillas barrio, Moca Municipio . . . . .	4,352	4,507	3,967	-3.4	1,832	1,660	1,279	10.4
Cuchillas barrio, Morovis Municipio . . . . .	2,333	2,211	1,164	5.5	807	649	316	24.3
Cuebas barrio, Peñuelas Municipio . . . . .	449	430	427	4.4	167	148	141	12.8
Cuevas barrio, Trujillo Alto Municipio . . . . .	19,852	22,101	(X)	-10.2	8,086	7,784	(X)	3.9
Culebra zona urbana, Culebra Municipio . . . . .	1,590	1,418	1,244	12.1	1,059	687	498	54.1
Culebra barrio-pueblo, Culebra Municipio . . . . .	462	652	707	-29.1	324	352	296	-8.0
Culebras Alto barrio, Cayey Municipio . . . . .	252	68	284	270.6	157	78	111	101.3
Culebras Bajo barrio, Cayey Municipio . . . . .	238	292	217	-18.5	117	149	77	-21.5
Culebrinas barrio, San Sebastián Municipio . . . . .	3,787	4,006	3,248	-5.5	1,656	1,535	1,075	7.9
Cupey barrio, San Juan Municipio . . . . .	36,058	36,659	31,072	-1.6	15,690	13,265	9,872	18.3
Cuyón barrio, Aibonito Municipio . . . . .	977	873	681	11.9	399	290	230	37.6
Cuyón barrio, Coamo Municipio . . . . .	3,077	2,263	1,766	36.0	1,205	711	528	69.5
Daguao barrio, Ceiba Municipio . . . . .	235	237	162	-0.8	108	79	62	36.7
Daguao comunidad, Naguabo Municipio . . . . .	1,604	1,488	1,628	7.8	763	619	576	23.3
Daguao barrio, Naguabo Municipio . . . . .	2,273	2,186	2,296	4.0	1,097	912	826	20.3
Dagüey barrio, Añasco Municipio . . . . .	1,626	1,891	2,118	-14.0	655	626	657	4.6

Tabla 9.

**Población y Unidades de Vivienda: 1990 a 2010; y Medidas del Área y Densidad: 2010—Cont.**

[Para información relacionada con recuentos históricos y cambios geográficos, vea "Notas al Usuario". Para información sobre la confidencialidad, errores ajenos al muestreo y las definiciones, vea los Apéndices]

Medidas de área por milla cuadrada		Promedio por milla cuadrada de terreno		Puerto Rico Subdivisión de Municipio Lugar Subbarrio
Área total	Área de terreno	Densidad de población	Densidad de unidad de vivienda	
1.12	1.11	4,602.7	1,987.4	Cidra zona urbana, Cidra Municipio
0.11	0.11	9,672.7	5,363.6	Cidra barrio-pueblo, Cidra Municipio
1.57	1.57	264.3	127.4	Cidral barrio, San Sebastián Municipio
5.72	5.68	392.8	171.5	Ciénaga barrio, Guánica Municipio
4.48	4.48	1,096.2	456.0	Ciénaga Alta barrio, Río Grande Municipio
5.87	5.87	3,132.0	1,251.4	Ciénaga Baja barrio, Río Grande Municipio
2.91	2.91	534.0	208.2	Ciénagas barrio, Camuy Municipio
1.04	1.04	683.7	238.5	Cienegueta barrio, Vega Alta Municipio
6.91	6.88	468.9	190.0	Cintrona barrio, Juana Díaz Municipio
3.81	3.81	568.5	209.7	Coabey barrio, Jayuya Municipio
1.82	1.82	6,330.8	2,753.3	Coamo zona urbana, Coamo Municipio
0.89	0.89	7,511.2	3,623.6	Coamo barrio-pueblo, Coamo Municipio
3.85	3.85	101.6	49.1	Coamo Arriba barrio, Coamo Municipio
1.66	1.66	3,468.7	1,417.5	Coco comunidad, Salinas Municipio
2.46	2.46	1,987.4	776.4	Cocos barrio, Quebradillas Municipio
2.03	2.03	1,364.5	550.2	Collores barrio, Humacao Municipio
3.49	3.49	477.4	198.6	Collores barrio, Jayuya Municipio
10.21	10.21	203.0	78.0	Collores barrio, Juana Díaz Municipio
3.76	3.75	1,256.0	558.1	Collores barrio, Las Piedras Municipio
1.49	1.49	102.0	40.3	Collores barrio, Orocovis Municipio
2.59	2.59	298.5	118.5	Collores barrio, Yauco Municipio
0.46	0.45	8,933.3	3,611.1	Comerio zona urbana, Comerio Municipio
0.40	0.39	9,376.9	3,807.7	Comerio barrio-pueblo, Comerio Municipio
0.62	0.62	3,064.5	1,338.7	Comunas comunidad, Yabucoa Municipio
1.51	1.51	586.8	241.7	Consejo barrio, Guayanilla Municipio
4.18	4.18	145.9	61.2	Consejo barrio, Utuado Municipio
1.94	1.93	2,454.4	948.2	Contorno barrio, Toa Alta Municipio
0.93	0.93	3,540.9	1,646.2	Coquí comunidad, Salinas Municipio
0.56	0.55	3,874.5	1,743.6	Corazón comunidad, Guayama Municipio
3.33	3.30	190.0	87.6	Corcovada barrio, Añasco Municipio
0.51	0.51	2,754.9	1,105.9	Corcovado comunidad, Hatillo Municipio
3.61	3.60	1,282.5	500.6	Corcovado barrio, Hatillo Municipio
4.16	4.16	564.4	219.0	Cordillera barrio, Ciales Municipio
2.23	2.23	4,556.1	1,846.6	Corozal zona urbana, Corozal Municipio
0.35	0.35	7,517.1	3,468.6	Corozal barrio-pueblo, Corozal Municipio
2.41	2.41	3,178.0	1,433.6	Corrales barrio, Aguadilla Municipio
0.18	0.18	1,444.4	561.1	Corral Viejo comunidad, Ponce Municipio
18.31	13.85	117.5	55.8	Costa barrio, Lajas Municipio
4.99	4.38	816.2	360.5	Coto barrio, Isabela Municipio
1.15	1.15	1,275.7	453.9	Coto barrio, Peñuelas Municipio
0.38	0.37	8,235.1	3,254.1	Coto Laurel comunidad, Ponce Municipio
3.59	3.52	2,023.6	790.3	Coto Laurel barrio, Ponce Municipio
3.88	3.88	2,899.5	1,167.0	Coto Norte barrio, Manatí Municipio
0.28	0.28	5,728.6	2,450.0	Coto Norte comunidad
0.16	0.16	5,775.0	2,543.8	Manatí Municipio
0.12	0.12	5,666.7	2,325.0	Vega Baja Municipio
6.26	6.26	1,307.3	543.9	Coto Sur barrio, Manatí Municipio
1.01	1.00	749.0	342.0	Cotuí barrio, San Germán Municipio
1.78	1.78	916.9	430.9	Cruces barrio, Aguada Municipio
1.49	1.49	951.0	445.6	Cruces barrio, Rincón Municipio
1.97	1.97	572.1	229.9	Cruz barrio, Moca Municipio
0.17	0.16	12,493.8	8,337.5	Cuarto barrio, Ponce Municipio
4.67	4.67	394.2	173.9	Cubuy barrio, Canóvanas Municipio
2.70	2.69	576.6	210.4	Cuchillas barrio, Corozal Municipio
2.85	2.85	1,527.0	642.8	Cuchillas barrio, Moca Municipio
2.90	2.90	804.5	278.3	Cuchillas barrio, Morovis Municipio
0.95	0.94	477.7	177.7	Cuebas barrio, Peñuelas Municipio
2.03	2.02	9,827.7	4,003.0	Cuevas barrio, Trujillo Alto Municipio
1.04	0.82	1,939.0	1,291.5	Culebra zona urbana, Culebra Municipio
0.22	0.13	3,553.8	2,492.3	Culebra barrio-pueblo, Culebra Municipio
1.32	1.32	190.9	118.9	Culebras Alto barrio, Cayey Municipio
0.95	0.95	250.5	123.2	Culebras Bajo barrio, Cayey Municipio
3.73	3.73	1,015.3	444.0	Culebrinas barrio, San Sebastián Municipio
7.57	7.50	4,807.7	2,092.0	Cupey barrio, San Juan Municipio
4.10	4.10	238.3	97.3	Cuyón barrio, Aibonito Municipio
10.15	10.15	303.2	118.7	Cuyón barrio, Coamo Municipio
1.17	1.17	200.9	92.3	Daguao barrio, Ceiba Municipio
0.55	0.55	2,916.4	1,387.3	Daguao comunidad, Naguabo Municipio
6.06	3.63	626.2	302.2	Daguao barrio, Naguabo Municipio
1.32	1.32	1,231.8	496.2	Dagüey barrio, Añasco Municipio

Tabla 9.

**Población y Unidades de Vivienda: 1990 a 2010; y Medidas del Área y Densidad: 2010—Cont.**

[Para información relacionada con recuentos históricos y cambios geográficos, vea "Notas al Usuario". Para información sobre la confidencialidad, errores ajenos al muestreo y las definiciones, vea los Apéndices]

Puerto Rico Subdivisión de Municipio Lugar Subbarrio	Población				Unidades de vivienda			
	2010	2000	1990	Cambio porcentual 2000 a 2010	2010	2000	1990	Cambio porcentual 2000 a 2010
Dajaos barrio, Bayamón Municipio . . . . .	2,831	2,691	2,536	5.2	1,082	915	832	18.3
Damián Abajo barrio, Orocovis Municipio . . . . .	754	746	613	1.1	290	227	182	27.8
Damián Arriba barrio, Orocovis Municipio . . . . .	913	893	780	2.2	342	313	226	9.3
Demajagua barrio, Fajardo Municipio . . . . .	1,430	1,094	299	30.7	817	444	130	84.0
Descalabrado barrio, Santa Isabel Municipio . . . . .	4,138	3,918	3,791	5.6	1,741	1,368	1,277	27.3
Diego Hernández barrio, Yauco Municipio . . . . .	1,247	1,645	1,110	-24.2	529	569	367	-7.0
Domingo Ruíz barrio, Arecibo Municipio . . . . .	3,153	3,444	3,550	-8.4	1,487	1,384	1,290	7.4
Dominguito barrio, Arecibo Municipio . . . . .	4,895	4,998	4,499	-2.1	2,095	1,917	1,531	9.3
Doña Elena barrio, Comerío Municipio . . . . .	3,252	2,966	2,759	9.6	1,182	1,063	831	11.2
Don Alonso barrio, Utuado Municipio . . . . .	900	897	911	0.3	405	356	331	13.8
Dorado zona urbana, Dorado Municipio . . . . .	13,258	12,747	12,003	4.0	6,364	5,490	4,539	15.9
Dorado barrio-pueblo, Dorado Municipio . . . . .	780	994	1,081	-21.5	445	478	440	-6.9
Dos Bocas barrio, Corozal Municipio . . . . .	3,060	2,760	2,640	10.9	1,124	950	822	18.3
Dos Bocas barrio, Trujillo Alto Municipio . . . . .	8,632	9,391	2,572	-8.1	3,128	3,074	784	1.8
Duey barrio, Yauco Municipio . . . . .	1,108	1,412	1,328	-21.5	431	471	425	-8.5
Duey Alto barrio, San Germán Municipio . . . . .	1,350	1,471	1,075	-8.2	563	567	371	-0.7
Duey Bajo barrio, San Germán Municipio . . . . .	980	951	1,025	3.0	407	381	324	6.8
Duque comunidad, Naguabo Municipio . . . . .	1,320	1,529	1,445	-13.7	600	570	495	5.3
Duque barrio, Naguabo Municipio . . . . .	2,425	2,705	2,756	-10.4	1,128	1,031	964	9.4
Egozcue barrio, Patillas Municipio . . . . .	52	52	81	-	22	23	23	-4.3
El Cinco barrio, San Juan Municipio . . . . .	6,198	7,149	8,426	-13.3	3,273	3,230	3,331	1.3
El Combate comunidad, Cabo Rojo Municipio . . . . .	423	(X)	(X)	(X)	1,734	(X)	(X)	(X)
El Mangó comunidad, Juncos Municipio . . . . .	1,482	1,979	1,424	-25.1	601	617	481	-2.6
El Negro comunidad, Yabucoa Municipio . . . . .	1,075	1,656	1,387	-35.1	454	556	416	-18.3
El Ojo comunidad, Santa Isabel Municipio . . . . .	1,478	1,713	1,674	-13.7	616	597	539	3.2
El Paraíso comunidad, Ponce Municipio . . . . .	1,716	(X)	(X)	(X)	624	(X)	(X)	(X)
El Río barrio, Las Piedras Municipio . . . . .	5,096	4,918	4,080	3.6	2,079	1,745	1,264	19.1
El Tumbao comunidad, Guánica Municipio . . . . .	2,511	(X)	(X)	(X)	1,120	(X)	(X)	(X)
Emajagua comunidad, Maunabo Municipio . . . . .	2,857	3,099	2,457	-7.8	1,422	1,059	826	34.3
Emajagua barrio, Maunabo Municipio . . . . .	4,538	4,515	3,719	0.5	2,143	1,564	1,230	37.0
Emajagual barrio, Juana Díaz Municipio . . . . .	-	3	8	-100.0	-	1	3	-100.0
Encarnación barrio, Peñuelas Municipio . . . . .	1,378	1,344	1,156	2.5	543	517	420	5.0
Eneas barrio, San Sebastián Municipio . . . . .	996	912	815	9.2	409	334	284	22.5
Ensenada barrio, Guánica Municipio . . . . .	1,705	2,184	2,108	-21.9	907	941	800	-3.6
Ensenada barrio, Rincón Municipio . . . . .	1,328	1,301	763	2.1	1,043	645	410	61.7
Esperanza barrio, Arecibo Municipio . . . . .	1,882	2,130	1,847	-11.6	798	759	624	5.1
Esperanza comunidad, Vieques Municipio . . . . .	1,219	1,092	1,183	11.6	689	535	436	28.8
Espinar barrio, Aguada Municipio . . . . .	1,281	1,569	1,378	-18.4	626	621	473	0.8
Espino comunidad, Añasco Municipio . . . . .	1,270	1,422	1,327	-10.7	548	511	450	7.2
Espino barrio, Añasco Municipio . . . . .	1,407	1,646	1,421	-14.5	606	582	476	4.1
Espino barrio, Lares Municipio . . . . .	1,695	1,932	1,591	-12.3	716	659	505	8.6
Espino barrio, Las Marías Municipio . . . . .	181	183	178	-1.1	65	69	63	-5.8
Espino barrio, San Lorenzo Municipio . . . . .	3,430	3,435	3,152	-0.1	1,467	1,227	1,001	19.6
Espinosa barrio, Dorado Municipio . . . . .	4,534	3,222	3,150	40.7	1,803	1,178	1,045	53.1
Espinosa barrio, Vega Alta Municipio . . . . .	11,706	12,613	12,207	-7.2	4,528	4,139	3,681	9.4
Factor barrio, Arecibo Municipio . . . . .	8,001	6,819	4,904	17.3	3,374	2,554	1,715	32.1
Fajardo zona urbana, Fajardo Municipio . . . . .	28,930	33,286	31,659	-13.1	14,395	13,526	11,473	6.4
Fajardo barrio-pueblo, Fajardo Municipio . . . . .	13,709	17,864	18,276	-23.3	6,969	7,375	6,590	-5.5
Farallón barrio, Cayey Municipio . . . . .	451	623	671	-27.6	179	153	122	17.0
Felicia 1 barrio, Santa Isabel Municipio . . . . .	530	362	224	46.4	211	120	84	75.8
Felicia 2 barrio, Santa Isabel Municipio . . . . .	3,230	1,889	1,878	71.0	1,248	660	607	89.1
Flamenco barrio, Culebra Municipio . . . . .	1,048	885	598	18.4	678	432	247	56.9
Florencio barrio, Fajardo Municipio . . . . .	4,145	4,225	1,909	-1.9	1,658	1,473	617	12.6
Florida zona urbana, Florida Municipio . . . . .	4,711	5,652	5,748	-16.6	1,964	1,989	1,918	-1.3
Florida barrio, San Lorenzo Municipio . . . . .	5,293	5,791	5,091	-8.6	2,190	1,987	1,588	10.2
Florida barrio, Vieques Municipio . . . . .	3,821	4,126	3,575	-7.4	1,822	1,672	1,214	9.0
Florida Adentro barrio, Florida Municipio . . . . .	12,680	12,367	8,689	2.5	5,137	4,387	2,903	17.1
Florida Afuera barrio, Barceloneta Municipio . . . . .	16,061	12,969	14,351	23.8	6,867	4,919	4,926	39.6
Fraile barrio, Culebra Municipio . . . . .	42	51	22	-17.6	292	64	7	356.3
Frailes barrio, Guaynabo Municipio . . . . .	32,050	33,023	31,152	-2.9	14,021	12,281	10,316	14.2
Frailes barrio, Yauco Municipio . . . . .	321	205	233	56.6	136	74	63	83.8
Fránquez comunidad, Morovis Municipio . . . . .	1,948	2,021	2,052	-3.6	769	636	588	20.9
Fránquez barrio, Morovis Municipio . . . . .	4,583	4,205	3,843	9.0	1,744	1,286	1,092	35.6
Frontón barrio, Ciales Municipio . . . . .	2,228	2,684	1,933	-17.0	936	920	619	1.7
Fuig comunidad, Guánica Municipio . . . . .	1,110	1,204	1,172	-7.8	470	461	424	2.0
Furnias barrio, Las Marías Municipio . . . . .	1,474	1,508	1,174	-2.3	582	527	410	10.4
Galateo comunidad, Toa Alta Municipio . . . . .	2,585	2,705	2,475	-4.4	929	848	705	9.6
Galateo barrio, Toa Alta Municipio . . . . .	5,917	5,296	4,262	11.7	2,115	1,734	1,227	22.0
Galateo Alto barrio, Isabela Municipio . . . . .	1,314	1,269	1,173	3.5	577	446	374	29.4
Galateo Bajo barrio, Isabela Municipio . . . . .	1,961	1,755	1,314	11.7	835	682	466	22.4

Tabla 9.

# **Población y Unidades de Vivienda: 1990 a 2010; y Medidas del Área y Densidad: 2010—Cont.**

[Para información relacionada con recuentos históricos y cambios geográficos, vea "Notas al Usuario". Para información sobre la confidencialidad, errores ajenos al muestreo y las definiciones, vea los Apéndices]

Medidas de área por milla cuadrada		Promedio por milla cuadrada de terreno		Puerto Rico Subdivisión de Municipio Lugar Subbarrio
Área total	Área de terreno	Densidad de población	Densidad de unidad de vivienda	
2.80	2.78	1,018.3	389.2	Dajaos barrio, Bayamón Municipio
2.70	2.70	279.3	107.4	Damián Abajo barrio, Orocovis Municipio
3.87	3.87	235.9	88.4	Damián Arriba barrio, Orocovis Municipio
1.53	1.33	1,075.2	614.3	Demajagua barrio, Fajardo Municipio
10.12	7.19	575.5	242.1	Descalabrado barrio, Santa Isabel Municipio
2.39	2.39	521.8	221.3	Diego Hernández barrio, Yauco Municipio
2.49	2.47	1,276.5	602.0	Domingo Ruíz barrio, Arecibo Municipio
6.72	6.71	729.5	312.2	Dominguito barrio, Arecibo Municipio
4.91	4.87	667.8	242.7	Doña Elena barrio, Comerío Municipio
7.23	7.03	128.0	57.6	Don Alonso barrio, Utuado Municipio
3.65	3.09	4,290.6	2,059.5	Dorado zona urbana, Dorado Municipio
0.08	0.07	11,142.9	6,357.1	Dorado barrio-pueblo, Dorado Municipio
4.06	4.06	753.7	276.8	Dos Bocas barrio, Corozal Municipio
2.63	2.59	3,332.8	1,207.7	Dos Bocas barrio, Trujillo Alto Municipio
3.31	3.30	335.8	130.6	Duey barrio, Yauco Municipio
2.02	2.02	668.3	278.7	Duey Alto barrio, San Germán Municipio
2.10	2.10	466.7	193.8	Duey Bajo barrio, San Germán Municipio
0.22	0.22	6,000.0	2,727.3	Duque comunidad, Naguabo Municipio
4.50	4.50	538.9	250.7	Duque barrio, Naguabo Municipio
0.48	0.48	108.3	45.8	Egozcue barrio, Patillas Municipio
1.35	1.34	4,625.4	2,442.5	El Cinco barrio, San Juan Municipio
0.57	0.57	742.1	3,042.1	El Combate comunidad, Cabo Rojo Municipio
0.50	0.50	2,964.0	1,202.0	El Mangó comunidad, Juncos Municipio
0.32	0.32	3,359.4	1,418.8	El Negro comunidad, Yabucoa Municipio
0.16	0.16	9,237.5	3,850.0	El Ojo comunidad, Santa Isabel Municipio
0.32	0.32	5,362.5	1,950.0	El Paraiso comunidad, Ponce Municipio
8.84	8.84	576.5	235.2	El Río barrio, Las Piedras Municipio
1.07	1.07	2,346.7	1,046.7	El Tumbao comunidad, Guánica Municipio
0.85	0.85	3,361.2	1,672.9	Emajagua comunidad, Maunabo Municipio
5.76	4.14	1,096.1	517.6	Emajagua barrio, Maunabo Municipio
2.00	2.00	—	—	Emajagual barrio, Juana Díaz Municipio
8.19	4.90	281.2	110.8	Encarnación barrio, Peñuelas Municipio
2.51	2.51	396.8	162.9	Eneas barrio, San Sebastián Municipio
1.05	0.79	2,158.2	1,148.1	Ensenada barrio, Guánica Municipio
1.34	1.09	1,218.3	956.9	Ensenada barrio, Rincón Municipio
10.01	10.00	188.2	79.8	Esperanza barrio, Arecibo Municipio
1.27	1.27	959.8	542.5	Esperanza comunidad, Vieques Municipio
1.22	0.86	1,489.5	727.9	Espinar barrio, Aguada Municipio
0.43	0.42	3,023.8	1,304.8	Espino comunidad, Añasco Municipio
0.79	0.78	1,803.8	776.9	Espino barrio, Añasco Municipio
3.19	3.19	531.3	224.5	Espino barrio, Lares Municipio
1.62	1.60	113.1	40.6	Espino barrio, Las Marías Municipio
10.48	10.48	327.3	140.0	Espino barrio, San Lorenzo Municipio
3.18	3.17	1,430.3	568.8	Espinosa barrio, Dorado Municipio
4.42	4.41	2,654.4	1,026.8	Espinosa barrio, Vega Alta Municipio
6.04	6.02	1,329.1	560.5	Factor barrio, Arecibo Municipio
8.18	8.13	3,558.4	1,770.6	Fajardo zona urbana, Fajardo Municipio
3.23	2.84	4,827.1	2,453.9	Fajardo barrio-pueblo, Fajardo Municipio
3.53	3.52	128.1	50.9	Farallón barrio, Cayey Municipio
4.79	3.60	147.2	58.6	Felicia 1 barrio, Santa Isabel Municipio
3.77	3.75	861.3	332.8	Felicia 2 barrio, Santa Isabel Municipio
76.77	4.88	214.8	138.9	Flamenco barrio, Culebra Municipio
1.66	1.66	2,497.0	998.8	Florencio barrio, Fajardo Municipio
1.51	1.51	3,119.9	1,300.7	Florida zona urbana, Florida Municipio
3.67	3.64	1,454.1	601.6	Florida barrio, San Lorenzo Municipio
8.54	4.69	814.7	388.5	Florida barrio, Vieques Municipio
15.22	15.21	833.7	337.7	Florida Adentro barrio, Florida Municipio
9.87	9.87	1,627.3	695.7	Florida Afuera barrio, Barceloneta Municipio
35.40	3.18	13.2	91.8	Fraille barrio, Culebra Municipio
4.10	4.08	7,855.4	3,436.5	Frailles barrio, Guaynabo Municipio
4.54	4.54	70.7	30.0	Frailles barrio, Yauco Municipio
0.36	0.36	5,411.1	2,136.1	Fránquez comunidad, Morovis Municipio
4.20	4.20	1,091.2	415.2	Fránquez barrio, Morovis Municipio
11.42	11.42	195.1	82.0	Frontón barrio, Ciales Municipio
0.31	0.30	3,700.0	1,566.7	Fuig comunidad, Guánica Municipio
3.18	3.18	463.5	183.0	Furnias barrio, Las Marías Municipio
0.64	0.64	4,039.1	1,451.6	Galateo comunidad, Toa Alta Municipio
2.82	2.79	2,120.8	758.1	Galateo barrio, Toa Alta Municipio
5.76	5.76	228.1	100.2	Galateo Alto barrio, Isabela Municipio
1.47	1.47	1,334.0	568.0	Galateo Bajo barrio, Isabela Municipio



Tabla 9.

**Población y Unidades de Vivienda: 1990 a 2010; y Medidas del Área y Densidad: 2010—Cont.**

[Para información relacionada con recuentos históricos y cambios geográficos, vea "Notas al Usuario". Para información sobre la confidencialidad, errores ajenos al muestreo y las definiciones, vea los Apéndices]

Puerto Rico Subdivisión de Municipio Lugar Subbarrio	Población				Unidades de vivienda			
	2010	2000	1990	Cambio porcentual 2000 a 2010	2010	2000	1990	Cambio porcentual 2000 a 2010
Garrochales barrio, Arecibo Municipio . . . . .	2,433	2,366	2,176	2.8	1,040	920	759	13.0
Garrochales comunidad, Barceloneta Municipio . . . . .	1,086	1,208	1,316	-10.1	493	475	446	3.8
Garrochales barrio, Barceloneta Municipio . . . . .	4,542	5,201	2,947	-12.7	1,894	1,891	1,032	0.2
Garzas barrio, Adjuntas Municipio . . . . .	1,337	973	1,317	37.4	509	308	405	65.3
Gato barrio, Orocovis Municipio . . . . .	2,072	2,075	1,746	-0.1	804	695	500	15.7
G. L. García comunidad, Cayey Municipio . . . . .	1,751	1,798	1,703	-2.6	709	640	537	10.8
Gobernador Piñero barrio, San Juan Municipio . . . . .	44,006	47,779	49,427	-7.9	21,532	19,887	19,323	8.3
Guaco barrio, San Sebastián Municipio . . . . .	640	733	605	-12.7	269	245	206	9.8
Guadiana barrio, Naranjito Municipio . . . . .	3,978	3,931	4,103	1.2	1,510	1,312	1,213	15.1
Guajataca barrio, Quebradillas Municipio . . . . .	1,611	1,622	1,429	-0.7	679	519	445	30.8
Guajataca barrio, San Sebastián Municipio . . . . .	603	700	576	-13.9	240	239	174	0.4
Guamá barrio, San Germán Municipio . . . . .	2,126	2,099	1,971	1.3	954	758	665	25.9
Guamaní barrio, Guayama Municipio . . . . .	1,455	1,528	1,645	-4.8	765	615	577	24.4
Guanábano barrio, Aguada Municipio . . . . .	749	902	889	-17.0	343	304	262	12.8
Guanajibo barrio, Cabo Rojo Municipio . . . . .	4,905	3,577	2,768	37.1	2,680	1,831	1,281	46.4
Guanajibo barrio, Hormigueros Municipio . . . . .	5,959	6,437	6,244	-7.4	2,763	2,524	2,156	9.5
Guanajibo barrio, Mayagüez Municipio . . . . .	6,029	7,165	7,862	-15.9	2,836	2,754	2,619	3.0
Guánica zona urbana, Guánica Municipio . . . . .	7,254	9,247	9,263	-21.6	3,844	3,808	3,525	0.9
Guánica barrio-pueblo, Guánica Municipio . . . . .	3,514	4,699	4,869	-25.2	1,875	1,932	1,867	-3.0
Guaniquilla barrio, Aguada Municipio . . . . .	2,663	2,846	2,611	-6.4	1,347	1,155	996	16.6
Guaonico barrio, Utuado Municipio . . . . .	538	654	581	-17.7	223	233	216	-4.3
Guaraguo barrio, Guaynabo Municipio . . . . .	4,178	4,145	4,042	0.8	1,668	1,396	1,224	19.5
Guaraguo barrio, Ponce Municipio . . . . .	1,117	1,017	1,150	9.8	458	370	432	23.8
Guaraguo Abajo barrio, Bayamón Municipio . . . . .	8,123	8,494	7,802	-4.4	2,986	2,751	2,303	8.5
Guaraguo Arriba barrio, Bayamón Municipio . . . . .	1,832	1,681	1,748	9.0	715	594	604	20.4
Guardarraya barrio, Patillas Municipio . . . . .	1,603	2,013	2,202	-20.4	950	850	779	11.8
Guásimas barrio, Arroyo Municipio . . . . .	4,030	3,747	4,607	7.6	1,762	1,371	1,424	28.5
Guatemala barrio, San Sebastián Municipio . . . . .	2,512	2,919	3,030	-13.9	1,149	1,092	1,033	5.2
Guavate barrio, Cayey Municipio . . . . .	1,870	1,491	1,562	25.4	854	577	554	48.0
Guayabal comunidad, Juana Díaz Municipio . . . . .	2,036	2,377	2,379	-14.3	806	798	699	1.0
Guayabal barrio, Juana Díaz Municipio . . . . .	5,835	5,774	5,755	1.1	2,180	1,819	1,687	19.8
Guayabo barrio, Aguada Municipio . . . . .	3,273	2,961	2,680	10.5	1,514	1,218	900	24.3
Guayabo Dulce barrio, Adjuntas Municipio . . . . .	140	101	136	38.6	60	36	37	66.7
Guayabos barrio, Isabela Municipio . . . . .	1,475	1,426	1,248	3.4	748	547	458	36.7
Guayabota barrio, Yabucoa Municipio . . . . .	3,124	3,240	2,986	-3.6	1,291	1,061	849	21.7
Guayacán barrio, Ceiba Municipio . . . . .	2	3,242	4,069	-99.9	985	1,087	1,001	-9.4
Guayama zona urbana, Guayama Municipio . . . . .	22,691	21,624	21,692	4.9	10,254	8,520	7,264	20.4
Guayama barrio-pueblo, Guayama Municipio . . . . .	16,891	17,111	18,022	-1.3	7,937	6,934	6,192	14.5
Guayanilla zona urbana, Guayanilla Municipio . . . . .	3,949	5,110	5,469	-22.7	1,695	1,799	1,734	-5.8
Guayanilla barrio-pueblo, Guayanilla Municipio . . . . .	3,757	4,832	5,238	-22.2	1,610	1,708	1,651	-5.7
Guaynabo zona urbana, Guaynabo Municipio . . . . .	75,443	78,806	73,385	-4.3	32,992	29,493	25,343	11.9
Guaynabo barrio-pueblo, Guaynabo Municipio . . . . .	4,008	3,056	2,962	31.2	1,904	1,178	1,022	61.6
Guayo barrio, Adjuntas Municipio . . . . .	853	886	890	-3.7	369	323	269	14.2
Guerrero barrio, Aguadilla Municipio . . . . .	3,406	3,366	2,454	1.2	1,263	940	711	34.4
Guerrero barrio, Isabela Municipio . . . . .	3,552	3,854	3,739	-7.8	1,628	1,469	1,266	10.8
Guilarte barrio, Adjuntas Municipio . . . . .	1,176	1,123	1,170	4.7	461	380	412	21.3
Gurabo zona urbana, Gurabo Municipio . . . . .	7,609	9,046	9,199	-15.9	3,304	3,328	3,103	-0.7
Gurabo barrio-pueblo, Gurabo Municipio . . . . .	1,509	1,960	1,922	-23.0	853	937	865	-9.0
Gurabo Abajo barrio, Juncos Municipio . . . . .	4,857	3,731	3,208	30.2	1,888	1,220	1,009	54.8
Gurabo Arriba barrio, Juncos Municipio . . . . .	569	589	705	-3.4	272	216	219	25.9
Guzmán Abajo barrio, Río Grande Municipio . . . . .	7,367	6,614	6,205	11.4	3,224	2,461	2,042	31.0
Guzmán Arriba barrio, Río Grande Municipio . . . . .	1,116	928	765	20.3	493	364	288	35.4
Hacienda San Jose comunidad, Caguas Municipio . . . . .	3,531	(X)	(X)	(X)	1,204	(X)	(X)	(X)
Hatillo barrio, Añasco Municipio . . . . .	1,269	1,383	1,229	-8.2	560	505	399	10.9
Hatillo zona urbana, Hatillo Municipio . . . . .	4,439	5,321	5,242	-16.6	1,988	1,965	1,757	1.2
Hatillo barrio, Hatillo Municipio . . . . .	3,806	4,210	3,296	-9.6	1,638	1,500	1,061	9.2
Hatillo barrio-pueblo, Hatillo Municipio . . . . .	3,117	2,757	2,862	13.1	1,369	1,031	991	32.8
Hato barrio, San Lorenzo Municipio . . . . .	6,945	7,109	6,500	-2.3	2,828	2,521	2,037	12.2
Hato Abajo barrio, Arecibo Municipio . . . . .	19,699	22,597	22,505	-12.8	9,075	8,741	7,450	3.8
Hato Arriba barrio, Arecibo Municipio . . . . .	8,495	7,947	7,185	6.9	3,683	3,019	2,407	22.0
Hato Arriba comunidad, San Sebastián Municipio . . . . .	676	732	(X)	-7.7	299	288	(X)	3.8
Hato Arriba barrio, San Sebastián Municipio . . . . .	1,980	1,991	1,728	-0.6	850	750	596	13.3
Hato Candal comunidad, Río Grande Municipio . . . . .	2,055	2,453	2,011	-16.2	848	844	638	0.5
Hato Nuevo barrio, Guaynabo Municipio . . . . .	4,114	3,115	3,198	32.1	1,671	1,134	1,034	47.4
Hato Nuevo barrio, Gurabo Municipio . . . . .	9,345	7,377	5,236	26.7	3,647	2,502	1,589	45.8
Hato Puerco barrio, Canóvanas Municipio . . . . .	7,379	7,361	6,793	0.2	3,155	2,616	2,153	20.6
Hato Puerco Abajo barrio, Villalba Municipio . . . . .	1,764	1,911	1,438	-7.7	597	545	375	9.5
Hato Puerco Arriba barrio, Villalba Municipio . . . . .	7,728	8,922	7,967	-13.4	2,864	2,542	2,158	12.7
Hato Rey Central barrio, San Juan Municipio . . . . .	16,640	20,867	22,504	-20.3	10,172	9,484	9,125	7.3
Hato Rey Norte barrio, San Juan Municipio . . . . .	16,378	16,461	16,002	-0.5	9,589	7,992	6,965	20.0

Tabla 9.

**Población y Unidades de Vivienda: 1990 a 2010; y Medidas del Área y Densidad: 2010—Cont.**

[Para información relacionada con recuentos históricos y cambios geográficos, vea "Notas al Usuario". Para información sobre la confidencialidad, errores ajenos al muestreo y las definiciones, vea los Apéndices]

Medidas de área por milla cuadrada		Promedio por milla cuadrada de terreno		Puerto Rico Subdivisión de Municipio Lugar Subbarrio
Área total	Área de terreno	Densidad de población	Densidad de unidad de vivienda	
5.35	5.32	457.3	195.5	Garrochales barrio, Arecibo Municipio
0.66	0.66	1,645.5	747.0	Garrochales comunidad, Barceloneta Municipio
4.49	4.47	1,016.1	423.7	Garrochales barrio, Barceloneta Municipio
6.37	6.28	212.9	81.1	Garzas barrio, Adjuntas Municipio
3.91	3.91	529.9	205.6	Gato barrio, Orocovis Municipio
0.76	0.76	2,303.9	932.9	G. L. García comunidad, Cayey Municipio
4.83	4.56	9,650.4	4,721.9	Gobernador Piñero barrio, San Juan Municipio
3.04	2.99	214.0	90.0	Guacio barrio, San Sebastián Municipio
3.52	3.27	1,216.5	461.8	Guadiana barrio, Naranjito Municipio
3.28	2.88	559.4	235.8	Guajataca barrio, Quebradillas Municipio
3.92	3.63	166.1	66.1	Guajataca barrio, San Sebastián Municipio
4.07	4.07	522.4	234.4	Guamá barrio, San Germán Municipio
5.81	5.81	250.4	131.7	Guamaní barrio, Guayama Municipio
2.06	2.04	367.2	168.1	Guanábano barrio, Aguada Municipio
8.94	6.88	712.9	389.5	Guanajibo barrio, Cabo Rojo Municipio
2.33	2.33	2,557.5	1,185.8	Guanajibo barrio, Hormigueros Municipio
4.19	3.54	1,703.1	801.1	Guanajibo barrio, Mayagüez Municipio
2.53	2.52	2,878.6	1,525.4	Guánica zona urbana, Guánica Municipio
0.99	0.78	4,505.1	2,403.8	Guánica barrio-pueblo, Guánica Municipio
1.59	1.10	2,420.9	1,224.5	Guaniquilla barrio, Aguada Municipio
5.58	5.58	96.4	40.0	Guaonico barrio, Utuado Municipio
1.75	1.75	2,387.4	953.1	Guaraguao barrio, Guaynabo Municipio
4.13	4.13	270.5	110.9	Guaraguao barrio, Ponce Municipio
2.46	2.46	3,302.0	1,213.8	Guaraguao Abajo barrio, Bayamón Municipio
3.45	3.44	532.6	207.8	Guaraguao Arriba barrio, Bayamón Municipio
6.04	3.02	530.8	314.6	Guardarraya barrio, Patillas Municipio
0.97	0.95	4,242.1	1,854.7	Guásimas barrio, Arroyo Municipio
2.16	2.16	1,163.0	531.9	Guatemala barrio, San Sebastián Municipio
4.52	4.52	413.7	188.9	Guavate barrio, Cayey Municipio
0.49	0.49	4,155.1	1,644.9	Guayabal comunidad, Juana Díaz Municipio
6.07	5.89	990.7	370.1	Guayabal barrio, Juana Díaz Municipio
2.42	2.19	1,494.5	691.3	Guayabo barrio, Aguada Municipio
2.82	2.69	52.0	22.3	Guayabo Dulce barrio, Adjuntas Municipio
2.89	1.75	842.9	427.4	Guayabos barrio, Isabela Municipio
10.57	10.57	295.6	122.1	Guayabota barrio, Yabucoa Municipio
7.10	4.47	0.4	220.4	Guayacán barrio, Ceiba Municipio
3.67	3.66	6,199.7	2,801.6	Guayama zona urbana, Guayama Municipio
2.47	2.46	6,866.3	3,226.4	Guayama barrio-pueblo, Guayama Municipio
0.71	0.71	5,562.0	2,387.3	Guayanilla zona urbana, Guayanilla Municipio
0.54	0.54	6,957.4	2,981.5	Guayanilla barrio-pueblo, Guayanilla Municipio
12.21	12.04	6,266.0	2,740.2	Guaynabo zona urbana, Guaynabo Municipio
0.59	0.59	6,793.2	3,227.1	Guaynabo barrio-pueblo, Guaynabo Municipio
2.97	2.87	297.2	128.6	Guayo barrio, Adjuntas Municipio
2.24	2.23	1,527.4	566.4	Guerrero barrio, Aguadilla Municipio
3.22	3.22	1,103.1	505.6	Guerrero barrio, Isabela Municipio
6.99	6.99	168.2	66.0	Guilarte barrio, Adjuntas Municipio
1.21	1.20	6,340.8	2,753.3	Gurabo zona urbana, Gurabo Municipio
0.11	0.11	13,718.2	7,754.5	Gurabo barrio-pueblo, Gurabo Municipio
5.76	5.72	849.1	330.1	Gurabo Abajo barrio, Juncos Municipio
0.96	0.96	592.7	283.3	Gurabo Arriba barrio, Juncos Municipio
7.14	7.12	1,034.7	452.8	Guzmán Abajo barrio, Río Grande Municipio
7.84	7.84	142.3	62.9	Guzmán Arriba barrio, Río Grande Municipio
0.56	0.56	6,305.4	2,150.0	Hacienda San Jose comunidad, Caguas Municipio
1.48	1.48	857.4	378.4	Hatillo barrio, Añasco Municipio
1.52	1.08	4,110.2	1,840.7	Hatillo zona urbana, Hatillo Municipio
1.81	1.59	2,393.7	1,030.2	Hatillo barrio, Hatillo Municipio
0.84	0.59	5,283.1	2,320.3	Hatillo barrio-pueblo, Hatillo Municipio
3.00	2.98	2,330.5	949.0	Hato barrio, San Lorenzo Municipio
5.41	4.81	4,095.4	1,886.7	Hato Abajo barrio, Arecibo Municipio
4.81	4.81	1,766.1	765.7	Hato Arriba barrio, Arecibo Municipio
0.57	0.57	1,186.0	524.6	Hato Arriba comunidad, San Sebastián Municipio
2.96	2.96	668.9	287.2	Hato Arriba barrio, San Sebastián Municipio
0.59	0.59	3,483.1	1,437.3	Hato Candal comunidad, Río Grande Municipio
3.48	3.48	1,182.2	480.2	Hato Nuevo barrio, Guaynabo Municipio
4.39	4.37	2,138.4	834.6	Hato Nuevo barrio, Gurabo Municipio
7.96	7.96	927.0	396.4	Hato Puerco barrio, Canóvanas Municipio
3.03	2.32	760.3	257.3	Hato Puerco Abajo barrio, Villalba Municipio
5.16	5.16	1,497.7	555.0	Hato Puerco Arriba barrio, Villalba Municipio
1.03	1.03	16,155.3	9,875.7	Hato Rey Central barrio, San Juan Municipio
4.33	3.53	4,639.7	2,716.4	Hato Rey Norte barrio, San Juan Municipio



Tabla 9.

**Población y Unidades de Vivienda: 1990 a 2010; y Medidas del Área y Densidad: 2010—Cont.**

[Para información relacionada con recuentos históricos y cambios geográficos, vea "Notas al Usuario". Para información sobre la confidencialidad, errores ajenos al muestreo y las definiciones, vea los Apéndices]

Puerto Rico Subdivisión de Municipio Lugar Subbarrio	Población				Unidades de vivienda			
	2010	2000	1990	Cambio porcentual 2000 a 2010	2010	2000	1990	Cambio porcentual 2000 a 2010
Hato Rey Sur barrio, San Juan Municipio . . . . .	10,738	10,518	12,915	2.1	6,962	5,363	5,501	29.8
Hato Tejas barrio, Bayamón Municipio . . . . .	41,851	46,528	47,051	-10.1	17,536	16,053	14,599	9.2
Hato Viejo barrio, Arecibo Municipio . . . . .	2,045	2,097	1,983	-2.5	856	763	667	12.2
Hato Viejo barrio, Ciales Municipio . . . . .	2,442	2,444	2,232	-0.1	1,051	880	719	19.4
Hayales barrio, Coamo Municipio . . . . .	1,221	1,282	1,198	-4.8	513	444	381	15.5
Helechal barrio, Barranquitas Municipio . . . . .	4,073	3,959	3,637	2.9	1,524	1,387	1,144	9.9
Herreras barrio, Río Grande Municipio . . . . .	782	839	928	-6.8	609	420	300	45.0
Higuillar barrio, Dorado Municipio . . . . .	25,785	22,481	20,117	14.7	11,470	8,870	7,047	29.3
Hoconuco Alto barrio, San Germán Municipio . . . . .	572	742	741	-22.9	271	302	262	-10.3
Hoconuco Bajo barrio, San Germán Municipio . . . . .	1,906	1,681	1,724	13.4	854	623	547	37.1
Honduras barrio, Barranquitas Municipio . . . . .	1,823	2,155	2,191	-15.4	706	689	617	2.5
Honduras barrio, Cidra Municipio . . . . .	1,705	1,615	1,110	5.6	683	531	343	28.6
Hormigueros zona urbana, Hormigueros Municipio . . . . .	12,443	12,444	13,585	-	5,665	4,897	4,731	15.7
Hormigueros barrio, Hormigueros Municipio . . . . .	4,358	3,112	3,293	40.0	1,942	1,160	1,051	67.4
Hormigueros barrio-pueblo, Hormigueros Municipio . . . . .	1,204	1,017	1,056	18.4	561	457	426	22.8
Hoya Mala barrio, San Sebastián Municipio . . . . .	3,594	3,505	3,084	2.5	1,628	1,333	1,143	22.1
H. Rivera Colón comunidad, Toa Alta Municipio . . . . .	2,456	2,379	2,024	3.2	913	818	584	11.6
Húcares barrio, Naguabo Municipio . . . . .	2,918	2,118	1,435	37.8	1,422	802	504	77.3
Humacao zona urbana, Humacao Municipio . . . . .	18,629	20,682	21,306	-9.9	8,554	7,897	6,952	8.3
Humacao barrio-pueblo, Humacao Municipio . . . . .	3,862	4,787	5,551	-19.3	2,051	1,921	1,998	6.8
Humatas barrio, Añasco Municipio . . . . .	756	551	441	37.2	281	185	135	51.9
Imbéry comunidad, Barceloneta Municipio . . . . .	3,899	3,021	2,554	29.1	1,528	1,110	859	37.7
Indiera Alta barrio, Maricao Municipio . . . . .	1,369	1,379	1,155	-0.7	530	431	395	23.0
Indiera Baja barrio, Maricao Municipio . . . . .	518	783	408	-33.8	189	250	150	-24.4
Indiera Fria barrio, Maricao Municipio . . . . .	449	450	508	-0.2	194	160	167	21.3
Indios comunidad, Guayanilla Municipio . . . . .	1,484	1,739	1,595	-14.7	608	605	502	0.5
Indios barrio, Guayanilla Municipio . . . . .	2,647	2,339	2,318	13.2	1,053	807	743	30.5
Ingenio comunidad, Toa Baja Municipio . . . . .	5,354	5,664	5,111	-5.5	2,097	2,029	1,596	3.4
Isabela zona urbana, Isabela Municipio . . . . .	11,255	12,818	13,515	-12.2	5,675	5,012	4,546	13.2
Isabela barrio-pueblo, Isabela Municipio . . . . .	7,826	9,204	10,275	-15.0	3,813	3,655	3,456	4.3
Isabel II barrio-pueblo, Vieques Municipio . . . . .	1,207	1,459	1,702	-17.3	781	853	833	-8.4
Isla de Mona e Islote Monito barrio, Mayagüez Municipio . . . . .	5	-	-	-	-	6	8	-100.0
Islote barrio, Arecibo Municipio . . . . .	5,665	6,080	5,785	-6.8	2,810	2,451	2,225	14.6
Jacaboá barrio, Patillas Municipio . . . . .	1,278	1,143	937	11.8	593	402	305	47.5
Jacaguas barrio, Juana Díaz Municipio . . . . .	3,957	4,522	3,959	-12.5	1,789	1,433	1,108	24.8
Jácana barrio, Yauco Municipio . . . . .	1,690	1,969	1,667	-14.2	713	719	555	-0.8
Jácanas barrio, Yabucoa Municipio . . . . .	3,246	3,303	2,973	-1.7	1,332	1,123	886	18.6
Jagual barrio, Patillas Municipio . . . . .	363	498	474	-27.1	181	178	155	1.7
Jagual comunidad, San Lorenzo Municipio . . . . .	1,062	1,402	1,061	-24.3	392	439	299	-10.7
Jagual barrio, San Lorenzo Municipio . . . . .	4,042	4,316	3,401	-6.3	1,522	1,376	994	10.6
Jagua Pasto barrio, Guayanilla Municipio . . . . .	108	162	150	-33.3	47	63	39	-25.4
Jaguar barrio, Gurabo Municipio . . . . .	735	810	739	-9.3	360	297	243	21.2
Jaguas barrio, Ciales Municipio . . . . .	4,545	4,943	4,599	-8.1	1,746	1,667	1,364	4.7
Jaguas barrio, Guayanilla Municipio . . . . .	1,413	1,276	608	10.7	486	417	191	16.5
Jaguas barrio, Gurabo Municipio . . . . .	2,083	2,075	1,790	0.4	848	721	600	17.6
Jaguas barrio, Peñuelas Municipio . . . . .	2,211	2,662	1,872	-16.9	821	860	578	-4.5
Jagüey barrio, Aguada Municipio . . . . .	1,995	1,926	1,678	3.6	844	662	517	27.5
Jagüey barrio, Rincón Municipio . . . . .	702	865	673	-18.8	324	349	248	-7.2
Jagüeyes barrio, Aguas Buenas Municipio . . . . .	1,976	2,487	1,666	-20.5	840	915	547	-8.2
Jaguítas barrio, Hormigueros Municipio . . . . .	1,384	1,658	1,517	-16.5	647	604	530	7.1
Jájome Alto barrio, Cayey Municipio . . . . .	641	654	681	-2.0	328	300	255	9.3
Jájome Bajo barrio, Cayey Municipio . . . . .	519	637	571	-18.5	231	210	200	10.0
Jauca barrio, Jayuya Municipio . . . . .	116	211	264	-45.0	52	56	93	-7.1
Jauca comunidad, Santa Isabel Municipio . . . . .	1,529	1,838	1,871	-16.8	675	625	603	8.0
Jauca 1 barrio, Santa Isabel Municipio . . . . .	2,177	2,538	2,552	-14.2	996	908	839	9.7
Jauca 2 barrio, Santa Isabel Municipio . . . . .	4,554	3,504	1,687	30.0	1,787	1,279	556	39.7
Jayuya zona urbana, Jayuya Municipio . . . . .	2,759	3,516	3,702	-21.5	1,261	1,243	1,162	1.4
Jayuya barrio-pueblo, Jayuya Municipio . . . . .	1,222	1,720	1,565	-29.0	649	637	547	1.9
Jayuya Abajo barrio, Jayuya Municipio . . . . .	3,367	3,071	2,642	9.6	1,316	1,003	762	31.2
Jiménez barrio, Río Grande Municipio . . . . .	2,925	2,903	2,467	0.8	1,279	1,184	911	8.0
Jobos comunidad, Guayama Municipio . . . . .	2,479	3,475	3,772	-28.7	1,141	1,309	1,168	-12.8
Jobos barrio, Guayama Municipio . . . . .	8,286	7,706	6,993	7.5	2,983	2,532	2,152	17.8
Jobos barrio, Isabela Municipio . . . . .	3,446	3,534	2,818	-2.5	1,713	1,385	1,013	23.7
Juana Díaz zona urbana, Juana Díaz Municipio . . . . .	7,916	9,505	9,660	-16.7	3,348	3,326	3,060	0.7
Juana Díaz barrio-pueblo, Juana Díaz Municipio . . . . .	3,977	4,555	4,775	-12.7	1,750	1,724	1,615	1.5
Juan Alonso barrio, Mayagüez Municipio . . . . .	1,158	1,371	1,482	-15.5	526	528	485	-0.4
Juan Asencio barrio, Aguas Buenas Municipio . . . . .	2,819	2,860	2,595	-1.4	1,058	1,013	815	4.4
Juan González barrio, Adjuntas Municipio . . . . .	865	736	940	17.5	347	251	283	38.2
Juan Martín barrio, Luquillo Municipio . . . . .	874	966	943	-9.5	397	381	308	4.2
Juan Martín barrio, Yabucoa Municipio . . . . .	3,891	3,483	3,230	11.7	1,558	1,255	961	24.1

Tabla 9.

**Población y Unidades de Vivienda: 1990 a 2010; y Medidas del Área y Densidad: 2010—Cont.**

[Para información relacionada con recuentos históricos y cambios geográficos, vea "Notas al Usuario". Para información sobre la confidencialidad, errores ajenos al muestreo y las definiciones, vea los Apéndices]

Medidas de área por milla cuadrada		Promedio por milla cuadrada de terreno		Puerto Rico Subdivisión de Municipio Lugar Subbarrio
Área total	Área de terreno	Densidad de población	Densidad de unidad de vivienda	
0.82	0.82	13,095.1	8,490.2	Hato Rey Sur barrio, San Juan Municipio
5.47	5.46	7,665.0	3,211.7	Hato Tejas barrio, Bayamón Municipio
8.60	8.56	238.9	100.0	Hato Viejo barrio, Arecibo Municipio
13.23	13.17	185.4	79.8	Hato Viejo barrio, Ciales Municipio
4.20	4.20	290.7	122.1	Hayales barrio, Coamo Municipio
4.88	4.87	836.3	312.9	Helechal barrio, Barranquitas Municipio
3.74	3.22	242.9	189.1	Herrerías barrio, Río Grande Municipio
12.98	11.78	2,188.9	973.7	Higuillar barrio, Dorado Municipio
3.42	3.42	167.3	79.2	Hoconuco Alto barrio, San Germán Municipio
2.09	2.09	912.0	408.6	Hoconuco Bajo barrio, San Germán Municipio
4.00	3.97	459.2	177.8	Honduras barrio, Barranquitas Municipio
2.22	2.22	768.0	307.7	Honduras barrio, Cidra Municipio
4.40	4.40	2,828.0	1,287.5	Hormigueros zona urbana, Hormigueros Municipio
1.92	1.92	2,269.8	1,011.5	Hormigueros barrio, Hormigueros Municipio
0.23	0.23	5,234.8	2,439.1	Hormigueros barrio-pueblo, Hormigueros Municipio
5.69	5.69	631.6	286.1	Hoya Mala barrio, San Sebastián Municipio
0.66	0.66	3,721.2	1,383.3	H. Rivera Colón comunidad, Toa Alta Municipio
3.14	2.45	1,191.0	580.4	Húcares barrio, Naguabo Municipio
4.93	4.93	3,778.7	1,735.1	Humacao zona urbana, Humacao Municipio
0.64	0.64	6,034.4	3,204.7	Humacao barrio-pueblo, Humacao Municipio
2.97	2.97	254.5	94.6	Humatas barrio, Añasco Municipio
0.64	0.64	6,092.2	2,387.5	Imbéry comunidad, Barceloneta Municipio
8.12	8.11	168.8	65.4	Indiera Alta barrio, Maricao Municipio
3.86	3.86	134.2	49.0	Indiera Baja barrio, Maricao Municipio
5.84	5.84	76.9	33.2	Indiera Fría barrio, Maricao Municipio
1.02	1.02	1,454.9	596.1	Indios comunidad, Guayanilla Municipio
5.31	4.78	553.8	220.3	Indios barrio, Guayanilla Municipio
0.76	0.76	7,044.7	2,759.2	Ingenio comunidad, Toa Baja Municipio
3.12	2.60	4,328.8	2,182.7	Isabela zona urbana, Isabela Municipio
1.45	1.45	5,397.2	2,629.7	Isabela barrio-pueblo, Isabela Municipio
0.50	0.36	3,352.8	2,169.4	Isabel II barrio-pueblo, Vieques Municipio
30.11	21.98	0.2	—	Isla de Mona e Islote Monito barrio, Mayagüez Municipio
9.63	7.28	778.2	386.0	Islote barrio, Arecibo Municipio
4.47	3.49	366.2	169.9	Jacaboa barrio, Patillas Municipio
3.28	3.26	1,213.8	548.8	Jacaguas barrio, Juana Díaz Municipio
2.48	2.48	681.5	287.5	Jácana barrio, Yauco Municipio
5.61	5.61	578.6	237.4	Jácanas barrio, Yabucoa Municipio
2.03	1.86	195.2	97.3	Jagual barrio, Patillas Municipio
0.22	0.22	4,827.3	1,781.8	Jagual comunidad, San Lorenzo Municipio
4.16	4.15	974.0	366.7	Jagual barrio, San Lorenzo Municipio
3.22	3.22	33.5	14.6	Jagua Pasto barrio, Guayanilla Municipio
0.76	0.76	967.1	473.7	Jaguar barrio, Gurabo Municipio
4.47	4.39	1,035.3	397.7	Jaguas barrio, Ciales Municipio
0.72	0.72	1,962.5	675.0	Jaguas barrio, Guayanilla Municipio
3.08	2.88	723.3	294.4	Jaguas barrio, Gurabo Municipio
4.04	4.03	548.6	203.7	Jaguas barrio, Peñuelas Municipio
1.36	1.36	1,466.9	620.6	Jagüey barrio, Aguada Municipio
1.16	1.16	605.2	279.3	Jagüey barrio, Rincón Municipio
2.81	2.81	703.2	298.9	Jagüeyes barrio, Aguas Buenas Municipio
1.42	1.42	974.6	455.6	Jaguitas barrio, Hormigueros Municipio
4.96	4.96	129.2	66.1	Jájome Alto barrio, Cayey Municipio
3.47	3.47	149.6	66.6	Jájome Bajo barrio, Cayey Municipio
3.71	3.71	31.3	14.0	Jauca barrio, Jayuya Municipio
0.64	0.42	3,640.5	1,607.1	Jauca comunidad, Santa Isabel Municipio
11.83	2.90	750.7	343.4	Jauca 1 barrio, Santa Isabel Municipio
10.97	10.15	448.7	176.1	Jauca 2 barrio, Santa Isabel Municipio
0.35	0.35	7,882.9	3,602.9	Jayuya zona urbana, Jayuya Municipio
0.14	0.14	8,728.6	4,635.7	Jayuya barrio-pueblo, Jayuya Municipio
4.97	4.97	677.5	264.8	Jayuya Abajo barrio, Jayuya Municipio
12.03	12.00	243.8	106.6	Jiménez barrio, Río Grande Municipio
0.55	0.55	4,507.3	2,074.5	Jobos comunidad, Guayama Municipio
16.61	11.79	702.8	253.0	Jobos barrio, Guayama Municipio
3.55	3.54	973.4	483.9	Jobos barrio, Isabela Municipio
1.48	1.47	5,385.0	2,277.6	Juana Díaz zona urbana, Juana Díaz Municipio
0.51	0.51	7,798.0	3,431.4	Juana Díaz barrio-pueblo, Juana Díaz Municipio
2.79	2.79	415.1	188.5	Juan Alonso barrio, Mayagüez Municipio
6.26	6.26	450.3	169.0	Juan Asencio barrio, Aguas Buenas Municipio
3.00	2.99	289.3	116.1	Juan González barrio, Adjuntas Municipio
3.22	2.83	308.8	140.3	Juan Martín barrio, Luquillo Municipio
5.74	5.72	680.2	272.4	Juan Martín barrio, Yabucoa Municipio

Tabla 9.

**Población y Unidades de Vivienda: 1990 a 2010; y Medidas del Área y Densidad: 2010—Cont.**

[Para información relacionada con recuentos históricos y cambios geográficos, vea "Notas al Usuario". Para información sobre la confidencialidad, errores ajenos al muestreo y las definiciones, vea los Apéndices]

Puerto Rico Subdivisión de Municipio Lugar Subbarrio	Población				Unidades de vivienda			
	2010	2000	1990	Cambio porcentual 2000 a 2010	2010	2000	1990	Cambio porcentual 2000 a 2010
Juan Sánchez barrio, Bayamón Municipio . . . . .	22,951	25,747	22,643	-10.9	9,106	8,953	7,065	1.7
Juncal comunidad, San Sebastián Municipio . . . . .	994	1,155	1,122	-13.9	433	408	357	6.1
Juncal barrio, San Sebastián Municipio . . . . .	1,926	2,075	1,842	-7.2	805	719	572	12.0
Juncos zona urbana, Juncos Municipio . . . . .	7,564	8,978	9,132	-15.7	3,523	3,475	3,264	1.4
Juncos barrio-pueblo, Juncos Municipio . . . . .	2,464	2,637	3,197	-6.6	1,340	1,284	1,333	4.4
La Alianza comunidad, Arecibo Municipio . . . . .	1,947	2,139	1,901	-9.0	834	797	654	4.6
La Dolores comunidad, Río Grande Municipio . . . . .	3,081	3,534	3,255	-12.8	1,324	1,242	1,012	6.6
La Fermín comunidad . . . . .	2,743	3,177	2,525	-13.7	1,165	1,090	775	6.9
Humacao Municipio . . . . .	1,686	1,971	1,434	-14.5	693	645	434	7.4
Las Piedras Municipio . . . . .	1,057	1,206	1,091	-12.4	472	445	341	6.1
La Gloria barrio, Trujillo Alto Municipio . . . . .	4,665	4,613	4,151	1.1	1,867	1,612	1,341	15.8
Lagunas barrio, Aguada Municipio . . . . .	2,810	3,315	2,550	-15.2	1,150	1,166	752	-1.4
Lajas zona urbana, Lajas Municipio . . . . .	4,586	5,036	4,495	-8.9	2,092	1,998	1,655	4.7
Lajas barrio, Lajas Municipio . . . . .	2,694	2,331	2,166	15.6	1,270	1,071	879	18.6
Lajas barrio-pueblo, Lajas Municipio . . . . .	564	771	807	-26.8	347	344	337	0.9
Lajas Arriba barrio, Lajas Municipio . . . . .	2,456	2,728	2,273	-10.0	1,053	1,011	801	4.2
La Liga comunidad, Caguas Municipio . . . . .	281	(X)	(X)	(X)	115	(X)	(X)	(X)
La Luisa comunidad, Manatí Municipio . . . . .	2,590	2,887	2,448	-10.3	1,078	989	779	9.0
Lamboglia comunidad, Patillas Municipio . . . . .	1,050	1,121	1,149	-6.3	515	418	387	23.2
Lapa barrio, Cayey Municipio . . . . .	186	234	195	-20.5	97	100	70	-3.0
Lapa barrio, Salinas Municipio . . . . .	9,419	9,697	7,773	-2.9	3,869	3,420	2,633	13.1
La Parguera comunidad, Lajas Municipio . . . . .	1,044	1,141	1,192	-8.5	699	597	551	17.1
La Playa comunidad, Añasco Municipio . . . . .	1,900	2,139	2,165	-11.2	944	823	728	14.7
La Plena comunidad, Salinas Municipio . . . . .	865	1,036	1,320	-16.5	357	361	392	-1.1
Lares zona urbana, Lares Municipio . . . . .	4,917	7,042	5,627	-30.2	2,334	2,610	1,903	-10.6
Lares barrio, Lares Municipio . . . . .	3,405	3,807	3,458	-10.6	1,436	1,382	1,129	3.9
Lares barrio-pueblo, Lares Municipio . . . . .	2,690	3,673	3,101	-26.8	1,367	1,423	1,113	-3.9
Las Carolinas comunidad, Caguas Municipio . . . . .	2,570	2,365	2,324	8.7	1,046	838	753	24.8
Las Croabas comunidad, Fajardo Municipio . . . . .	1,053	(X)	(X)	(X)	944	(X)	(X)	(X)
Las Marías comunidad, Añasco Municipio . . . . .	2,049	1,823	1,785	12.4	835	647	560	29.1
Las Marías zona urbana, Las Marías Municipio . . . . .	806	988	901	-18.4	369	400	312	-7.8
Las Marías barrio-pueblo, Las Marías Municipio . . . . .	262	397	280	-34.0	136	187	117	-27.3
Las Ochenta comunidad, Salinas Municipio . . . . .	951	1,199	1,275	-20.7	513	490	487	4.7
Las Ollas comunidad, Santa Isabel Municipio . . . . .	1,557	1,949	1,893	-20.1	664	659	630	0.8
Las Palmas barrio, Utuado Municipio . . . . .	1,153	1,235	1,111	-6.6	482	428	346	12.6
Las Piedras zona urbana, Las Piedras Municipio . . . . .	5,883	6,352	6,195	-7.4	2,620	2,336	2,054	12.2
Las Piedras barrio-pueblo, Las Piedras Municipio . . . . .	1,500	1,911	2,087	-21.5	877	856	819	2.5
La Torre barrio, Lares Municipio . . . . .	1,574	1,725	1,621	-8.8	661	596	564	10.9
Lavadero barrio, Hormigueros Municipio . . . . .	4,305	4,092	3,016	5.2	1,842	1,575	1,076	17.0
La Yuca comunidad, Ponce Municipio . . . . .	665	(X)	(X)	(X)	239	(X)	(X)	(X)
Leguisamo barrio, Mayagüez Municipio . . . . .	2,096	2,080	1,774	0.8	909	762	604	19.3
Levittown comunidad, Toa Baja Municipio . . . . .	26,960	30,140	30,807	-10.6	11,701	11,299	10,078	3.6
Liborio Negrón Torres comunidad, Sabana Grande Municipio . . . . .	1,112	1,303	1,246	-14.7	496	490	440	1.2
Limaní barrio, Adjuntas Municipio . . . . .	276	341	286	-19.1	128	138	102	-7.2
Limón barrio, Mayagüez Municipio . . . . .	1,377	1,622	1,488	-15.1	603	606	569	-0.5
Limón barrio, Utuado Municipio . . . . .	227	223	193	1.8	97	94	73	3.2
Limones barrio, Yabucoa Municipio . . . . .	3,234	3,770	3,766	-14.2	1,360	1,324	1,168	2.7
Lirios barrio, Juncos Municipio . . . . .	5,646	5,499	4,452	2.7	2,424	1,951	1,449	24.2
Lizas barrio, Maunabo Municipio . . . . .	762	834	764	-8.6	360	313	256	15.0
Llanadas barrio, Isabela Municipio . . . . .	2,315	2,761	2,345	-16.2	1,026	1,044	826	-1.7
Llano barrio, Guayanilla Municipio . . . . .	773	841	713	-8.1	317	326	229	-2.8
Llanos barrio, Aibonito Municipio . . . . .	6,840	6,921	5,601	-1.2	2,691	2,395	1,746	12.4
Llanos barrio, Lajas Municipio . . . . .	675	667	570	1.2	315	282	217	11.7
Llanos Costa barrio, Cabo Rojo Municipio . . . . .	3,571	3,495	2,511	2.2	2,512	1,752	1,042	43.4
Llanos Tuna barrio, Cabo Rojo Municipio . . . . .	6,183	5,765	5,289	7.3	2,938	2,476	2,145	18.7
Llave barrio, Vieques Municipio . . . . .	18	8	9	125.0	11	4	2	175.0
Lliveras comunidad, Sabana Grande Municipio . . . . .	1,733	2,005	1,727	-13.6	806	753	616	7.0
Loíza zona urbana, Loíza Municipio . . . . .	3,875	4,123	4,300	-6.0	1,451	1,456	1,144	-0.3
Loíza barrio-pueblo, Loíza Municipio . . . . .	3,875	4,123	4,300	-6.0	1,451	1,456	1,144	-0.3
Lomas comunidad, Canóvanas Municipio . . . . .	956	953	1,077	0.3	395	328	334	20.4
Lomas barrio, Canóvanas Municipio . . . . .	5,336	5,402	5,124	-1.2	2,164	1,915	1,593	13.0
Lomas barrio, Juana Díaz Municipio . . . . .	938	1,358	1,754	-30.9	409	445	521	-8.1
Lomas barrio, Naranjito Municipio . . . . .	3,865	4,126	3,961	-6.3	1,448	1,403	1,204	3.2
Los Llanos comunidad, Coamo Municipio . . . . .	2,118	2,301	2,216	-8.0	933	866	730	7.7
Los Llanos barrio, Coamo Municipio . . . . .	4,862	3,666	2,879	32.6	2,037	1,353	989	50.6
Los Panes comunidad, Caguas Municipio . . . . .	267	(X)	(X)	(X)	99	(X)	(X)	(X)
Los Prados comunidad, Caguas Municipio . . . . .	2,129	(X)	(X)	(X)	911	(X)	(X)	(X)
Luis Lloréns Torres comunidad, Juana Díaz Municipio . . . . .	2,912	3,328	2,990	-12.5	1,282	1,059	827	21.1
Luis M. Cintrón comunidad, Fajardo Municipio . . . . .	2,290	2,634	1,926	-13.1	975	967	656	0.8
Luquillo zona urbana, Luquillo Municipio . . . . .	7,761	7,947	8,672	-2.3	3,556	3,218	4,065	10.5

Tabla 9.

**Población y Unidades de Vivienda: 1990 a 2010; y Medidas del Área y Densidad: 2010—Cont.**

[Para información relacionada con recuentos históricos y cambios geográficos, vea "Notas al Usuario". Para información sobre la confidencialidad, errores ajenos al muestreo y las definiciones, vea los Apéndices]

Medidas de área por milla cuadrada		Promedio por milla cuadrada de terreno		Puerto Rico Subdivisión de Municipio Lugar Subbarrio
Área total	Área de terreno	Densidad de población	Densidad de unidad de vivienda	
5.36	5.26	4,363.3	1,731.2	Juan Sánchez barrio, Bayamón Municipio
0.20	0.20	4,970.0	2,165.0	Juncal comunidad, San Sebastián Municipio
3.30	3.30	583.6	243.9	Juncal barrio, San Sebastián Municipio
1.31	1.29	5,863.6	2,731.0	Juncos zona urbana, Juncos Municipio
0.37	0.36	6,844.4	3,722.2	Juncos barrio-pueblo, Juncos Municipio
0.74	0.74	2,631.1	1,127.0	La Alianza comunidad, Arecibo Municipio
0.66	0.66	4,668.2	2,006.1	La Dolores comunidad, Río Grande Municipio
0.98	0.98	2,799.0	1,188.8	La Fermina comunidad
0.54	0.54	3,122.2	1,283.3	Humacao Municipio
0.44	0.44	2,402.3	1,072.7	Las Piedras Municipio
2.70	2.51	1,858.6	743.8	La Gloria barrio, Trujillo Alto Municipio
2.36	2.36	1,190.7	487.3	Lagunas barrio, Aguada Municipio
1.20	1.20	3,821.7	1,743.3	Lajas zona urbana, Lajas Municipio
1.60	1.60	1,683.8	793.8	Lajas barrio, Lajas Municipio
0.06	0.06	9,400.0	5,783.3	Lajas barrio-pueblo, Lajas Municipio
6.15	6.15	399.3	171.2	Lajas Arriba barrio, Lajas Municipio
0.02	0.02	14,050.0	5,750.0	La Liga comunidad, Caguas Municipio
0.98	0.98	2,642.9	1,100.0	La Luisa comunidad, Manatí Municipio
0.42	0.42	2,500.0	1,226.2	Lamboglia comunidad, Patillas Municipio
1.15	1.15	161.7	84.3	Lapa barrio, Cayey Municipio
24.76	24.75	380.6	156.3	Lapa barrio, Salinas Municipio
0.24	0.24	4,350.0	2,912.5	La Parguera comunidad, Lajas Municipio
1.09	1.09	1,743.1	866.1	La Playa comunidad, Añasco Municipio
0.38	0.38	2,276.3	939.5	La Plena comunidad, Salinas Municipio
1.37	1.37	3,589.1	1,703.6	Lares zona urbana, Lares Municipio
4.94	4.94	689.3	290.7	Lares barrio, Lares Municipio
0.58	0.58	4,637.9	2,356.9	Lares barrio-pueblo, Lares Municipio
0.35	0.35	7,342.9	2,988.6	Las Carolinas comunidad, Caguas Municipio
0.80	0.79	1,332.9	1,194.9	Las Croabas comunidad, Fajardo Municipio
0.25	0.25	8,196.0	3,340.0	Las Marías comunidad, Añasco Municipio
0.30	0.30	2,686.7	1,230.0	Las Marías zona urbana, Las Marías Municipio
0.06	0.06	4,366.7	2,266.7	Las Marías barrio-pueblo, Las Marías Municipio
0.53	0.53	1,794.3	967.9	Las Ochenta comunidad, Salinas Municipio
0.27	0.26	5,988.5	2,553.8	Las Ollas comunidad, Santa Isabel Municipio
2.16	2.08	554.3	231.7	Las Palmas barrio, Utuado Municipio
1.16	1.16	5,071.6	2,258.6	Las Piedras zona urbana, Las Piedras Municipio
0.18	0.18	8,333.3	4,872.2	Las Piedras barrio-pueblo, Las Piedras Municipio
5.64	5.64	279.1	117.2	La Torre barrio, Lares Municipio
1.95	1.95	2,207.7	944.6	Lavadero barrio, Hormigueros Municipio
0.09	0.09	7,388.9	2,655.6	La Yuca comunidad, Ponce Municipio
3.76	3.76	557.4	241.8	Leguísamo barrio, Mayagüez Municipio
2.56	2.30	11,721.7	5,087.4	Levittown comunidad, Toa Baja Municipio
0.24	0.24	4,633.3	2,066.7	Liborio Negrón Torres comunidad, Sabana Grande Municipio
3.69	3.69	74.8	34.7	Limaní barrio, Adjuntas Municipio
3.65	3.65	377.3	165.2	Limón barrio, Mayagüez Municipio
1.26	1.22	186.1	79.5	Limón barrio, Utuado Municipio
3.82	3.82	846.6	356.0	Limones barrio, Yabucoa Municipio
2.38	2.38	2,372.3	1,018.5	Lirios barrio, Juncos Municipio
2.30	2.30	331.3	156.5	Lizas barrio, Maunabo Municipio
7.37	7.36	314.5	139.4	Llanadas barrio, Isabela Municipio
1.98	1.98	390.4	160.1	Llano barrio, Guayanilla Municipio
4.30	4.29	1,594.4	627.3	Llanos barrio, Aibonito Municipio
9.04	7.99	84.5	39.4	Llanos barrio, Lajas Municipio
23.49	19.52	182.9	128.7	Llanos Costa barrio, Cabo Rojo Municipio
6.63	6.63	932.6	443.1	Llanos Tuna barrio, Cabo Rojo Municipio
8.22	6.60	2.7	1.7	Llave barrio, Vieques Municipio
0.85	0.85	2,038.8	948.2	Lliveras comunidad, Sabana Grande Municipio
0.66	0.52	7,451.9	2,790.4	Loíza zona urbana, Loíza Municipio
0.66	0.52	7,451.9	2,790.4	Loíza barrio-pueblo, Loíza Municipio
0.34	0.34	2,811.8	1,161.8	Lomas comunidad, Canóvanas Municipio
7.39	7.39	722.1	292.8	Lomas barrio, Canóvanas Municipio
0.73	0.73	1,284.9	560.3	Lomas barrio, Juana Díaz Municipio
2.92	2.92	1,323.6	495.9	Lomas barrio, Naranjito Municipio
0.79	0.79	2,681.0	1,181.0	Los Llanos comunidad, Coamo Municipio
6.80	6.80	715.0	299.6	Los Llanos barrio, Coamo Municipio
0.07	0.07	3,814.3	1,414.3	Los Panes comunidad, Caguas Municipio
0.25	0.25	8,516.0	3,644.0	Los Prados comunidad, Caguas Municipio
0.46	0.46	6,330.4	2,787.0	Luis Lloréns Torres comunidad, Juana Díaz Municipio
1.20	1.20	1,908.3	812.5	Luis M. Cintrón comunidad, Fajardo Municipio
1.56	1.06	7,321.7	3,354.7	Luquillo zona urbana, Luquillo Municipio



Tabla 9.

**Población y Unidades de Vivienda: 1990 a 2010; y Medidas del Área y Densidad: 2010—Cont.**

[Para información relacionada con recuentos históricos y cambios geográficos, vea "Notas al Usuario". Para información sobre la confidencialidad, errores ajenos al muestreo y las definiciones, vea los Apéndices]

Puerto Rico Subdivisión de Municipio Lugar Subbarrio	Población				Unidades de vivienda			
	2010	2000	1990	Cambio porcentual 2000 a 2010	2010	2000	1990	Cambio porcentual 2000 a 2010
Luquillo barrio-pueblo, Luquillo Municipio . . . . .	1,028	1,353	1,332	-24.0	886	901	807	-1.7
Luyando comunidad, Aguada Municipio . . . . .	2,886	3,553	3,121	-18.8	1,205	1,245	950	-3.2
Mabú barrio, Humacao Municipio . . . . .	8,045	8,526	8,013	-5.6	3,607	3,267	2,559	10.4
Macaná barrio, Guayanilla Municipio . . . . .	1,483	1,446	1,195	2.6	603	542	432	11.3
Macaná barrio, Peñuelas Municipio . . . . .	803	826	726	-2.8	341	310	261	10.0
Machete barrio, Guayama Municipio . . . . .	3,846	2,509	902	53.3	1,468	904	434	62.4
Machos barrio, Ceiba Municipio . . . . .	3,567	4,186	3,731	-14.8	2,177	1,401	1,203	55.4
Machuchal barrio, Sabana Grande Municipio . . . . .	4,773	4,892	4,546	-2.4	2,067	1,848	1,599	11.9
Machuelo Abajo barrio, Ponce Municipio . . . . .	11,855	12,433	16,265	-4.6	5,129	4,582	4,861	11.9
Machuelo Arriba barrio, Ponce Municipio . . . . .	12,412	13,849	13,031	-10.4	4,760	4,529	3,736	5.1
Magas barrio, Guayanilla Municipio . . . . .	3,436	3,465	2,421	-0.8	1,247	1,140	757	9.4
Magas Arriba comunidad, Guayanilla Municipio . . . . .	1,215	1,063	1,352	14.3	459	356	407	28.9
Magos barrio, San Sebastián Municipio . . . . .	232	242	261	-4.1	108	101	87	6.9
Maguayo barrio, Dorado Municipio . . . . .	4,496	4,711	3,826	-4.6	1,890	1,629	1,197	16.0
Maguayo comunidad, Lajas Municipio . . . . .	903	(X)	(X)	(X)	426	(X)	(X)	(X)
Magueyes barrio, Corozal Municipio . . . . .	363	295	263	23.1	123	85	93	44.7
Magueyes barrio, Ponce Municipio . . . . .	5,947	6,134	5,372	-3.0	2,305	2,158	1,511	6.8
Magueyes Urbano barrio, Ponce Municipio . . . . .	1,132	1,332	1,251	-15.0	442	455	362	-2.9
Maizales barrio, Naguabo Municipio . . . . .	1,913	2,120	1,739	-9.8	819	739	581	10.8
Maleza Alta barrio, Aguadilla Municipio . . . . .	1,800	1,613	1,443	11.6	963	672	520	43.3
Maleza Baja barrio, Aguadilla Municipio . . . . .	1,887	3,058	2,978	-38.3	834	954	919	-12.6
Malezas barrio, Mayagüez Municipio . . . . .	1,072	1,143	682	-6.2	505	431	249	17.2
Mal Paso barrio, Aguada Municipio . . . . .	2,483	2,614	2,612	-5.0	1,032	970	812	6.4
Mambiche barrio, Humacao Municipio . . . . .	2,387	2,052	1,943	16.3	925	718	614	28.8
Mamey barrio, Aguada Municipio . . . . .	2,400	2,170	1,657	10.6	933	772	520	20.9
Mamey barrio, Guaynabo Municipio . . . . .	3,103	3,165	2,279	-2.0	1,189	1,012	666	17.5
Mamey barrio, Gurabo Municipio . . . . .	4,714	4,203	3,169	12.2	1,818	1,491	998	21.9
Mamey barrio, Juncos Municipio . . . . .	4,310	3,705	3,458	16.3	1,704	1,343	1,086	26.9
Mamey barrio, Patillas Municipio . . . . .	1,380	2,533	2,539	-45.5	670	920	771	-27.2
Mameyal barrio, Dorado Municipio . . . . .	11	36	37	-69.4	6	14	10	-57.1
Mameyes Abajo barrio, Utuado Municipio . . . . .	1,136	1,207	1,079	-5.9	470	411	328	14.4
Mameyes Arriba barrio, Jayuya Municipio . . . . .	2,240	2,268	1,929	-1.2	803	663	543	21.1
Mameyes I barrio, Luquillo Municipio . . . . .	2,319	2,383	2,592	-2.7	1,182	973	851	21.5
Mameyes II barrio, Río Grande Municipio . . . . .	2,732	2,919	2,723	-6.4	2,125	1,539	1,565	38.1
Maná barrio, Corozal Municipio . . . . .	2,093	2,014	1,761	3.9	751	600	481	25.2
Manatí zona urbana, Manatí Municipio . . . . .	14,011	16,173	16,352	-13.4	6,608	6,411	5,967	3.1
Manatí barrio-pueblo, Manatí Municipio . . . . .	5,746	7,162	7,712	-19.8	3,117	3,152	3,109	-1.1
Maragüez barrio, Ponce Municipio . . . . .	545	754	781	-27.7	207	249	229	-16.9
Maravilla Este barrio, Las Marías Municipio . . . . .	748	944	674	-20.8	334	370	254	-9.7
Maravilla Norte barrio, Las Marías Municipio . . . . .	580	663	483	-12.5	220	236	166	-6.8
Maravilla Sur barrio, Las Marías Municipio . . . . .	1,934	1,899	1,527	1.8	715	690	469	3.6
Maresúa barrio, San Germán Municipio . . . . .	1,794	1,231	1,207	45.7	763	466	459	63.7
María Antonia comunidad, Guánica Municipio . . . . .	1,285	1,479	1,265	-13.1	628	590	458	6.4
Mariana barrio, Humacao Municipio . . . . .	3,230	3,237	2,979	-0.2	1,391	1,093	899	27.3
Mariana barrio, Naguabo Municipio . . . . .	2,074	1,726	1,647	20.2	984	707	608	39.2
Mariano Colón comunidad . . . . .	2,240	2,387	1,543	-6.2	840	733	450	14.6
Coamo Municipio . . . . .	2,167	2,317	1,448	-6.5	806	711	427	13.4
Santa Isabel Municipio . . . . .	73	70	95	4.3	34	22	23	54.5
Marías barrio, Aguada Municipio . . . . .	1,997	1,786	1,821	11.8	800	675	576	18.5
Marías barrio, Añasco Municipio . . . . .	4,658	4,498	4,196	3.6	1,979	1,643	1,406	20.5
Marías barrio, Moca Municipio . . . . .	1,766	1,932	1,461	-8.6	721	669	472	7.8
Maricao zona urbana, Maricao Municipio . . . . .	868	1,123	1,058	-22.7	446	472	422	-5.5
Maricao barrio-pueblo, Maricao Municipio . . . . .	716	891	807	-19.6	374	382	334	-2.1
Maricao barrio, Vega Alta Municipio . . . . .	5,192	4,812	4,024	7.9	2,076	1,749	1,333	18.7
Maricao Afuera barrio, Maricao Municipio . . . . .	2,076	1,740	1,629	19.3	955	638	602	49.7
Marín barrio, Patillas Municipio . . . . .	890	1,882	1,764	-52.7	421	727	618	-42.1
Martín González barrio, Carolina Municipio . . . . .	24,662	24,656	24,175	-	10,046	8,217	7,280	22.3
Martorell comunidad, Yabucoa Municipio . . . . .	2,232	2,884	2,889	-22.6	946	1,010	904	-6.3
Marueño comunidad, Ponce Municipio . . . . .	1,011	913	1,202	10.7	368	285	359	29.1
Marueño barrio, Ponce Municipio . . . . .	1,692	1,474	1,778	14.8	637	486	548	31.1
Masa barrio, Gurabo Municipio . . . . .	1,522	1,677	1,500	-9.2	605	576	510	5.0
Mata de Cañas barrio, Orocovis Municipio . . . . .	538	487	516	10.5	202	160	149	26.3
Mata de Plátano barrio, Luquillo Municipio . . . . .	8,972	8,318	6,783	7.9	5,385	4,508	3,478	19.5
Matón Abajo barrio, Cayey Municipio . . . . .	926	1,184	1,109	-21.8	387	400	375	-3.3
Matón Arriba barrio, Cayey Municipio . . . . .	961	1,034	784	-7.1	380	335	228	13.4
Matuyas Alto barrio, Maunabo Municipio . . . . .	288	413	322	-30.3	132	139	102	-5.0
Matuyas Bajo barrio, Maunabo Municipio . . . . .	327	274	397	19.3	172	108	132	59.3
Maunabo barrio-pueblo, Maunabo Municipio . . . . .	317	395	660	-19.7	185	190	255	-2.6
Maunabo zona urbana, Maunabo Municipio . . . . .	1,668	2,075	2,516	-19.6	739	751	771	-1.6
Mavilla barrio, Vega Alta Municipio . . . . .	369	422	319	-12.6	129	129	97	-

Tabla 9.

**Población y Unidades de Vivienda: 1990 a 2010; y Medidas del Área y Densidad: 2010—Cont.**

[Para información relacionada con recuentos históricos y cambios geográficos, vea "Notas al Usuario". Para información sobre la confidencialidad, errores ajenos al muestreo y las definiciones, vea los Apéndices]

Medidas de área por milla cuadrada		Promedio por milla cuadrada de terreno		Puerto Rico Subdivisión de Municipio Lugar Subbarrio
Área total	Área de terreno	Densidad de población	Densidad de unidad de vivienda	
0.25	0.09	11,422.2	9,844.4	Luquillo barrio-pueblo, Luquillo Municipio
1.64	1.64	1,759.8	734.8	Luyando comunidad, Aguada Municipio
2.93	2.93	2,745.7	1,231.1	Mabú barrio, Humacao Municipio
1.43	1.43	1,037.1	421.7	Macaná barrio, Guayanilla Municipio
2.17	2.17	370.0	157.1	Macaná barrio, Peñuelas Municipio
4.03	3.51	1,095.7	418.2	Machete barrio, Guayama Municipio
11.74	7.84	455.0	277.7	Machos barrio, Ceiba Municipio
3.87	3.87	1,233.3	534.1	Machuchal barrio, Sabana Grande Municipio
1.86	1.79	6,622.9	2,865.4	Machuelo Abajo barrio, Ponce Municipio
6.65	6.54	1,897.9	727.8	Machuelo Arriba barrio, Ponce Municipio
3.44	3.44	998.8	362.5	Magas barrio, Guayanilla Municipio
0.73	0.73	1,664.4	628.8	Magas Arriba comunidad, Guayanilla Municipio
1.42	1.42	163.4	76.1	Magos barrio, San Sebastián Municipio
3.88	3.86	1,164.8	489.6	Maguayo barrio, Dorado Municipio
0.31	0.31	2,912.9	1,374.2	Maguayo comunidad, Lajas Municipio
1.97	1.97	184.3	62.4	Magueyes barrio, Corozal Municipio
4.55	4.55	1,307.0	506.6	Magueyes barrio, Ponce Municipio
1.24	1.24	912.9	356.5	Magueyes Urbano barrio, Ponce Municipio
4.95	4.95	386.5	165.5	Maizales barrio, Naguabo Municipio
2.28	2.02	891.1	476.7	Maleza Alta barrio, Aguadilla Municipio
2.27	1.97	957.9	423.4	Maleza Baja barrio, Aguadilla Municipio
1.06	1.06	1,011.3	476.4	Malezas barrio, Mayagüez Municipio
0.93	0.93	2,669.9	1,109.7	Mal Paso barrio, Aguada Municipio
2.08	2.08	1,147.6	444.7	Mambiche barrio, Humacao Municipio
1.45	1.45	1,655.2	643.4	Mamey barrio, Aguada Municipio
2.45	2.45	1,266.5	485.3	Mamey barrio, Guaynabo Municipio
2.63	2.62	1,799.2	693.9	Mamey barrio, Gurabo Municipio
1.66	1.65	2,612.1	1,032.7	Mamey barrio, Juncos Municipio
1.34	1.34	1,029.9	500.0	Mamey barrio, Patillas Municipio
3.47	2.66	4.1	2.3	Mameyal barrio, Dorado Municipio
6.23	6.23	182.3	75.4	Mameyes Abajo barrio, Utuado Municipio
9.52	9.52	235.3	84.3	Mameyes Arriba barrio, Jayuya Municipio
4.12	4.01	578.3	294.8	Mameyes I barrio, Luquillo Municipio
10.89	10.63	257.0	199.9	Mameyes II barrio, Río Grande Municipio
3.86	3.86	542.2	194.6	Maná barrio, Corozal Municipio
2.08	2.08	6,736.1	3,176.9	Manatí zona urbana, Manatí Municipio
0.77	0.77	7,462.3	4,048.1	Manatí barrio-pueblo, Manatí Municipio
6.39	5.34	102.1	38.8	Maragüez barrio, Ponce Municipio
1.94	1.93	387.6	173.1	Maravilla Este barrio, Las Marías Municipio
1.50	1.49	389.3	147.7	Maravilla Norte barrio, Las Marías Municipio
3.63	3.63	532.8	197.0	Maravilla Sur barrio, Las Marías Municipio
2.24	2.24	800.9	340.6	Maresúa barrio, San Germán Municipio
0.20	0.20	6,425.0	3,140.0	María Antonia comunidad, Guánica Municipio
4.37	4.37	739.1	318.3	Mariana barrio, Humacao Municipio
8.47	7.55	274.7	130.3	Mariana barrio, Naguabo Municipio
1.49	1.49	1,503.4	563.8	Mariano Colón comunidad
1.43	1.43	1,515.4	563.6	Coamo Municipio
0.06	0.06	1,216.7	566.7	Santa Isabel Municipio
1.71	1.71	1,167.8	467.8	Marías barrio, Aguada Municipio
1.76	1.76	2,646.6	1,124.4	Marías barrio, Añasco Municipio
2.34	2.33	757.9	309.4	Marías barrio, Moca Municipio
0.16	0.16	5,425.0	2,787.5	Maricao zona urbana, Maricao Municipio
0.11	0.11	6,509.1	3,400.0	Maricao barrio-pueblo, Maricao Municipio
4.88	4.88	1,063.9	425.4	Maricao barrio, Vega Alta Municipio
9.04	9.04	229.6	105.6	Maricao Afuera barrio, Maricao Municipio
5.44	5.24	169.8	80.3	Marín barrio, Patillas Municipio
3.64	3.54	6,966.7	2,837.9	Martín González barrio, Carolina Municipio
0.91	0.91	2,452.7	1,039.6	Martorell comunidad, Yabucoa Municipio
0.47	0.47	2,151.1	783.0	Marueño comunidad, Ponce Municipio
4.21	4.21	401.9	151.3	Marueño barrio, Ponce Municipio
3.74	3.74	407.0	161.8	Masa barrio, Gurabo Municipio
1.61	1.61	334.2	125.5	Mata de Cañas barrio, Orocovis Municipio
5.19	4.49	1,998.2	1,199.3	Mata de Plátano barrio, Luquillo Municipio
1.93	1.93	479.8	200.5	Matón Abajo barrio, Cayey Municipio
2.19	2.19	438.8	173.5	Matón Arriba barrio, Cayey Municipio
3.51	3.51	82.1	37.6	Matuyas Alto barrio, Maunabo Municipio
1.68	1.68	194.6	102.4	Matuyas Bajo barrio, Maunabo Municipio
0.14	0.14	2,264.3	1,321.4	Maunabo barrio-pueblo, Maunabo Municipio
0.59	0.59	2,827.1	1,252.5	Maunabo zona urbana, Maunabo Municipio
0.45	0.45	820.0	286.7	Mavilla barrio, Vega Alta Municipio



Tabla 9.

**Población y Unidades de Vivienda: 1990 a 2010; y Medidas del Área y Densidad: 2010—Cont.**

[Para información relacionada con recuentos históricos y cambios geográficos, vea "Notas al Usuario". Para información sobre la confidencialidad, errores ajenos al muestreo y las definiciones, vea los Apéndices]

Puerto Rico Subdivisión de Municipio Lugar Subbarrio	Población				Unidades de vivienda			
	2010	2000	1990	Cambio porcentual 2000 a 2010	2010	2000	1990	Cambio porcentual 2000 a 2010
Mayagüez zona urbana, Mayagüez Municipio . . . . .	70,463	78,647	83,010	-10.4	34,643	31,907	29,692	8.6
Mayagüez barrio-pueblo, Mayagüez Municipio . . . . .	26,903	32,043	35,279	-16.0	14,565	14,392	13,827	1.2
Mayagüez Arriba barrio, Mayagüez Municipio . . . . .	5,341	6,098	5,905	-12.4	2,199	2,179	1,976	0.9
Media Luna barrio, Toa Baja Municipio . . . . .	12,221	12,712	11,359	-3.9	4,706	4,246	3,549	10.8
Mediánía Alta barrio, Loíza Municipio . . . . .	8,019	9,482	8,231	-15.4	4,071	3,265	2,325	24.7
Mediánía Baja barrio, Loíza Municipio . . . . .	8,781	8,911	7,421	-1.5	3,772	3,030	2,110	24.5
Membrillo barrio, Camuy Municipio . . . . .	3,459	3,415	2,305	1.3	1,339	1,231	782	8.8
Minillas barrio, Bayamón Municipio . . . . .	39,540	42,617	42,420	-7.2	17,036	15,845	14,116	7.5
Minillas barrio, San Germán Municipio . . . . .	3,377	3,484	2,931	-3.1	1,492	1,297	1,027	15.0
Mirabales barrio, San Sebastián Municipio . . . . .	672	624	526	7.7	295	232	186	27.2
Miradero barrio, Cabo Rojo Municipio . . . . .	15,521	14,358	10,757	8.1	7,374	5,654	3,926	30.4
Miradero barrio, Mayagüez Municipio . . . . .	5,724	5,510	5,279	3.9	2,742	2,155	1,859	27.2
Miraflores barrio, Añasco Municipio . . . . .	567	730	619	-22.3	246	265	226	-7.2
Miraflores barrio, Arecibo Municipio . . . . .	5,863	4,735	3,886	23.8	2,457	1,717	1,269	43.1
Miranda comunidad, Vega Baja Municipio . . . . .	1,804	2,057	1,878	-12.3	748	711	586	5.2
Mirasol barrio, Lares Municipio . . . . .	938	1,510	949	-37.9	364	472	300	-22.9
Moca zona urbana, Moca Municipio . . . . .	3,861	4,757	4,231	-18.8	1,755	1,786	1,369	-1.7
Moca barrio-pueblo, Moca Municipio . . . . .	1,735	1,980	2,059	-12.4	882	830	754	6.3
Monacillo barrio, San Juan Municipio . . . . .	11,442	12,425	13,481	-7.9	4,985	4,599	4,171	8.4
Monacillo Urbano barrio, San Juan Municipio . . . . .	22,342	29,309	28,707	-23.8	10,272	10,336	9,460	-0.6
Monserate comunidad . . . . .	2,592	2,756	2,647	-6.0	1,097	989	854	10.9
Vega Alta Municipio . . . . .	275	220	226	25.0	117	81	75	44.4
Vega Baja Municipio . . . . .	2,317	2,536	2,421	-8.6	980	908	779	7.9
Montalva barrio, Guánica Municipio . . . . .	3,181	3,148	2,893	1.0	2,002	1,554	1,363	28.8
Montaña barrio, Aguadilla Municipio . . . . .	4,068	4,027	3,804	1.0	1,789	1,538	1,428	16.3
Monte Grande comunidad, Cabo Rojo Municipio . . . . .	2,800	1,817	(X)	54.1	1,198	778	(X)	54.0
Monte Grande barrio, Cabo Rojo Municipio . . . . .	7,227	6,275	5,206	15.2	3,229	2,589	2,098	24.7
Monte Llano barrio, Cayey Municipio . . . . .	3,302	3,874	3,373	-14.8	1,336	1,300	1,042	2.8
Monte Llano barrio, Cidra Municipio . . . . .	984	956	731	2.9	386	325	246	18.8
Monte Llano barrio, Morovis Municipio . . . . .	2,948	2,781	2,197	6.0	1,084	898	684	20.7
Monte Llano barrio, Ponce Municipio . . . . .	523	462	764	13.2	227	192	257	18.2
Monte Verde comunidad, Ponce Municipio . . . . .	137	(X)	(X)	(X)	103	(X)	(X)	(X)
Montones barrio, Las Piedras Municipio . . . . .	9,332	6,096	5,099	53.1	3,899	2,188	1,582	78.2
Montoso barrio, Maricao Municipio . . . . .	984	1,156	1,202	-14.9	413	383	454	7.8
Montoso barrio, Mayagüez Municipio . . . . .	1,049	1,118	815	-6.2	436	410	358	6.3
Mora comunidad, Isabela Municipio . . . . .	1,583	1,857	1,706	-14.8	731	683	551	7.0
Mora barrio, Isabela Municipio . . . . .	4,682	4,271	3,617	9.6	2,112	1,611	1,203	31.1
Morovis zona urbana, Morovis Municipio . . . . .	2,032	2,285	2,355	-11.1	955	828	768	15.3
Morovis barrio-pueblo, Morovis Municipio . . . . .	895	1,004	1,157	-10.9	480	418	422	14.8
Morovis Norte barrio, Morovis Municipio . . . . .	3,546	3,257	2,556	8.9	1,354	999	811	35.5
Morovis Sud barrio, Morovis Municipio . . . . .	4,208	3,595	2,535	17.1	1,520	1,119	668	35.8
Mosquito barrio, Vieques Municipio . . . . .	—	—	55	—	—	—	—	—
Mucarabones comunidad, Toa Alta Municipio . . . . .	1,561	1,690	1,670	-7.6	591	570	497	3.7
Mucarabones barrio, Toa Alta Municipio . . . . .	23,221	19,174	9,099	21.1	8,267	6,309	2,828	31.0
Mula barrio, Aguas Buenas Municipio . . . . .	3,842	3,657	3,213	5.1	1,505	1,260	973	19.4
Mulas barrio, Patillas Municipio . . . . .	439	502	454	-12.5	197	179	160	10.1
Mulita barrio, Aguas Buenas Municipio . . . . .	266	267	194	-0.4	94	93	62	1.1
Muñoz Rivera barrio, Patillas Municipio . . . . .	673	743	904	-9.4	331	287	307	15.3
Naguabo zona urbana, Naguabo Municipio . . . . .	4,443	4,432	4,855	0.2	2,128	1,807	1,713	17.8
Naguabo barrio-pueblo, Naguabo Municipio . . . . .	1,514	1,852	1,848	-18.3	838	792	762	5.8
Naranjales barrio, Las Marías Municipio . . . . .	558	485	352	15.1	203	180	151	12.8
Naranjales barrio, Mayagüez Municipio . . . . .	1,109	1,197	1,039	-7.4	484	426	378	13.6
Naranjito barrio, Hatillo Municipio . . . . .	4,050	3,630	3,160	11.6	1,605	1,274	1,062	26.0
Naranjito zona urbana, Naranjito Municipio . . . . .	1,655	1,931	2,368	-14.3	754	737	829	2.3
Naranjito barrio-pueblo, Naranjito Municipio . . . . .	1,157	1,150	1,437	0.6	528	467	552	13.1
Naranjo barrio, Aguada Municipio . . . . .	3,292	3,724	3,087	-11.6	1,379	1,312	972	5.1
Naranjo barrio, Comerío Municipio . . . . .	1,915	1,845	2,040	3.8	725	679	682	6.8
Naranjo barrio, Fajardo Municipio . . . . .	349	218	67	60.1	149	86	43	73.3
Naranjo barrio, Moca Municipio . . . . .	2,875	2,690	2,405	6.9	1,213	945	735	28.4
Naranjo barrio, Yauco Municipio . . . . .	599	699	682	-14.3	267	278	235	-4.0
Navarro barrio, Gurabo Municipio . . . . .	10,561	5,015	3,131	110.6	3,942	1,701	947	131.7
Negros barrio, Corozal Municipio . . . . .	1,398	1,239	1,001	12.8	496	394	312	25.9
Nuevo barrio, Bayamón Municipio . . . . .	2,965	2,394	2,715	23.9	1,125	801	901	40.4
Nuevo barrio, Naranjito Municipio . . . . .	4,004	3,840	3,715	4.3	1,483	1,256	1,118	18.1
Olimpo comunidad, Guayama Municipio . . . . .	2,064	2,493	2,460	-17.2	899	871	717	3.2
Oriente barrio, San Juan Municipio . . . . .	31,374	34,799	37,621	-9.8	14,455	13,456	13,040	7.4
Orocovis zona urbana, Orocovis Municipio . . . . .	722	909	1,032	-20.6	353	361	364	-2.2
Orocovis barrio, Orocovis Municipio . . . . .	3,658	3,373	3,284	8.4	1,452	1,145	984	26.8
Orocovis barrio-pueblo, Orocovis Municipio . . . . .	682	851	959	-19.9	332	337	339	-1.5
Ortiz barrio, Toa Alta Municipio . . . . .	26,580	21,850	15,760	21.6	9,511	6,957	4,631	36.7

Tabla 9.

**Población y Unidades de Vivienda: 1990 a 2010; y Medidas del Área y Densidad: 2010—Cont.**

[Para información relacionada con recuentos históricos y cambios geográficos, vea "Notas al Usuario". Para información sobre la confidencialidad, errores ajenos al muestreo y las definiciones, vea los Apéndices]

Medidas de área por milla cuadrada		Promedio por milla cuadrada de terreno		Puerto Rico Subdivisión de Municipio Lugar Subbarrio
Área total	Área de terreno	Densidad de población	Densidad de unidad de vivienda	
23.15	20.95	3,363.4	1,653.6	Mayagüez zona urbana, Mayagüez Municipio
2.97	2.55	10,550.2	5,711.8	Mayagüez barrio-pueblo, Mayagüez Municipio
2.58	2.57	2,078.2	855.6	Mayagüez Arriba barrio, Mayagüez Municipio
5.92	5.87	2,081.9	801.7	Media Luna barrio, Toa Baja Municipio
2.29	1.65	4,860.0	2,467.3	Medianía Alta barrio, Loíza Municipio
2.95	2.49	3,526.5	1,514.9	Medianía Baja barrio, Loíza Municipio
2.61	1.99	1,738.2	672.9	Membrillo barrio, Camuy Municipio
5.82	5.79	6,829.0	2,942.3	Minillas barrio, Bayamón Municipio
5.74	5.74	588.3	259.9	Minillas barrio, San Germán Municipio
2.22	2.20	305.5	134.1	Mirabales barrio, San Sebastián Municipio
9.66	7.71	2,013.1	956.4	Miradero barrio, Cabo Rojo Municipio
2.93	2.93	1,953.6	935.8	Miradero barrio, Mayagüez Municipio
3.71	3.65	155.3	67.4	Miraflores barrio, Añasco Municipio
6.08	6.08	964.3	404.1	Miraflores barrio, Arecibo Municipio
1.85	1.85	975.1	404.3	Miranda comunidad, Vega Baja Municipio
3.71	3.71	252.8	98.1	Mirasol barrio, Lares Municipio
1.00	1.00	3,861.0	1,755.0	Moca zona urbana, Moca Municipio
0.32	0.32	5,421.9	2,756.3	Moca barrio-pueblo, Moca Municipio
1.15	1.15	9,949.6	4,334.8	Monacillo barrio, San Juan Municipio
3.23	3.23	6,917.0	3,180.2	Monacillo Urbano barrio, San Juan Municipio
0.71	0.70	3,702.9	1,567.1	Monserate comunidad
0.08	0.08	3,437.5	1,462.5	Vega Alta Municipio
0.63	0.61	3,798.4	1,606.6	Vega Baja Municipio
14.65	10.85	293.2	184.5	Montalva barrio, Guánica Municipio
1.56	1.55	2,624.5	1,154.2	Montaña barrio, Aguadilla Municipio
1.43	1.43	1,958.0	837.8	Monte Grande comunidad, Cabo Rojo Municipio
3.80	3.80	1,901.8	849.7	Monte Grande barrio, Cabo Rojo Municipio
2.59	2.59	1,274.9	515.8	Monte Llano barrio, Cayey Municipio
1.90	1.90	517.9	203.2	Monte Llano barrio, Cidra Municipio
1.60	1.60	1,842.5	677.5	Monte Llano barrio, Morovis Municipio
2.15	2.15	243.3	105.6	Monte Llano barrio, Ponce Municipio
0.41	0.40	342.5	257.5	Monte Verde comunidad, Ponce Municipio
8.79	8.79	1,061.7	443.6	Montones barrio, Las Piedras Municipio
4.37	4.37	225.2	94.5	Montoso barrio, Maricao Municipio
3.08	3.08	340.6	141.6	Montoso barrio, Mayagüez Municipio
0.32	0.32	4,946.9	2,284.4	Mora comunidad, Isabela Municipio
2.38	2.38	1,967.2	887.4	Mora barrio, Isabela Municipio
0.56	0.56	3,628.6	1,705.4	Morovis zona urbana, Morovis Municipio
0.07	0.07	12,785.7	6,857.1	Morovis barrio-pueblo, Morovis Municipio
3.31	3.31	1,071.3	409.1	Morovis Norte barrio, Morovis Municipio
1.72	1.72	2,446.5	883.7	Morovis Sud barrio, Morovis Municipio
3.44	2.43	—	—	Mosquito barrio, Vieques Municipio
0.33	0.33	4,730.3	1,790.9	Mucarabones comunidad, Toa Alta Municipio
5.33	5.32	4,364.8	1,553.9	Mucarabones barrio, Toa Alta Municipio
2.56	2.56	1,500.8	587.9	Mula barrio, Aguas Buenas Municipio
5.33	5.33	82.4	37.0	Mulas barrio, Patillas Municipio
0.58	0.58	458.6	162.1	Mulita barrio, Aguas Buenas Municipio
8.84	8.84	76.1	37.4	Muñoz Rivera barrio, Patillas Municipio
0.63	0.63	7,052.4	3,377.8	Naguabo zona urbana, Naguabo Municipio
0.25	0.25	6,056.0	3,352.0	Naguabo barrio-pueblo, Naguabo Municipio
3.49	3.49	159.9	58.2	Naranjales barrio, Las Marías Municipio
1.53	1.53	724.8	316.3	Naranjales barrio, Mayagüez Municipio
5.14	5.13	789.5	312.9	Naranjito barrio, Hatillo Municipio
0.33	0.33	5,015.2	2,284.8	Naranjito zona urbana, Naranjito Municipio
0.12	0.12	9,641.7	4,400.0	Naranjito barrio-pueblo, Naranjito Municipio
2.72	2.72	1,210.3	507.0	Naranjo barrio, Aguada Municipio
4.03	4.03	475.2	179.9	Naranjo barrio, Comerío Municipio
1.50	1.50	232.7	99.3	Naranjo barrio, Fajardo Municipio
4.83	4.83	595.2	251.1	Naranjo barrio, Moca Municipio
3.44	3.31	181.0	80.7	Naranjo barrio, Yauco Municipio
2.81	2.78	3,798.9	1,418.0	Navarro barrio, Gurabo Municipio
2.97	2.97	470.7	167.0	Negros barrio, Corozal Municipio
4.13	4.10	723.2	274.4	Nuevo barrio, Bayamón Municipio
3.17	3.16	1,267.1	469.3	Nuevo barrio, Naranjito Municipio
0.29	0.29	7,117.2	3,100.0	Olimpo comunidad, Guayama Municipio
2.23	1.78	17,625.8	8,120.8	Oriente barrio, San Juan Municipio
0.12	0.12	6,016.7	2,941.7	Orocovis zona urbana, Orocovis Municipio
2.96	2.96	1,235.8	490.5	Orocovis barrio, Orocovis Municipio
0.11	0.11	6,200.0	3,018.2	Orocovis barrio-pueblo, Orocovis Municipio
6.44	6.16	4,314.9	1,544.0	Ortiz barrio, Toa Alta Municipio

Tabla 9.

**Población y Unidades de Vivienda: 1990 a 2010; y Medidas del Área y Densidad: 2010—Cont.**

[Para información relacionada con recuentos históricos y cambios geográficos, vea "Notas al Usuario". Para información sobre la confidencialidad, errores ajenos al muestreo y las definiciones, vea los Apéndices]

Puerto Rico Subdivisión de Municipio Lugar Subbarrio	Población				Unidades de vivienda			
	2010	2000	1990	Cambio porcentual 2000 a 2010	2010	2000	1990	Cambio porcentual 2000 a 2010
Ovejas barrio, Añasco Municipio . . . . .	1,549	1,603	1,250	-3.4	684	595	437	15.0
Padilla barrio, Corozal Municipio . . . . .	3,653	3,959	3,235	-7.7	1,282	1,250	893	2.6
Pájaros barrio, Bayamón Municipio . . . . .	30,194	32,855	34,168	-8.1	12,226	11,545	10,830	5.9
Pájaros comunidad, Toa Alta Municipio . . . . .	10,122	9,466	6,877	6.9	3,619	3,028	1,987	19.5
Pajonal comunidad, Florida Municipio . . . . .	742	761	(X)	-2.5	304	275	(X)	10.5
Palma Escrita barrio, Las Marías Municipio . . . . .	507	693	621	-26.8	214	252	191	-15.1
Palmar barrio, Aguadilla Municipio . . . . .	1,743	2,136	1,928	-18.4	817	821	677	-0.5
Palmarejo comunidad, Coamo Municipio . . . . .	1,090	1,087	1,088	0.3	442	385	315	14.8
Palmarejo barrio, Coamo Municipio . . . . .	3,650	4,195	4,279	-13.0	1,466	1,473	1,258	-0.5
Palmarejo barrio, Corozal Municipio . . . . .	6,068	5,856	5,299	3.6	2,313	1,975	1,613	17.1
Palmarejo comunidad, Lajas Municipio . . . . .	966	1,169	1,150	-17.4	463	469	417	-1.3
Palmarejo barrio, Lajas Municipio . . . . .	3,750	4,117	3,678	-8.9	1,954	1,729	1,360	13.0
Palmarito barrio, Corozal Municipio . . . . .	2,227	2,160	1,902	3.1	789	694	538	13.7
Palmas barrio, Arroyo Municipio . . . . .	3,789	4,090	3,167	-7.4	1,814	1,717	1,226	5.6
Palmas barrio, Cataño Municipio . . . . .	23,857	25,443	28,918	-6.2	8,995	8,292	8,573	8.5
Palmas barrio, Guayama Municipio . . . . .	709	841	861	-15.7	482	302	275	59.6
Palmas comunidad . . . . .	2,230	2,829	2,254	-21.2	996	1,026	901	-2.9
Arroyo Municipio . . . . .	2,046	2,596	2,012	-21.2	908	948	830	-4.2
Patillas Municipio . . . . .	184	233	242	-21.0	88	78	71	12.8
Palmas barrio, Salinas Municipio . . . . .	313	434	381	-27.9	148	137	123	8.0
Palmas Altas barrio, Barceloneta Municipio . . . . .	3,778	3,875	3,364	-2.5	1,676	1,423	1,141	17.8
Palmas del Mar comunidad, Humacao Municipio . . . . .	2,055	(X)	(X)	(X)	3,403	(X)	(X)	(X)
Palmer comunidad, Río Grande Municipio . . . . .	1,032	1,205	1,472	-14.4	433	461	471	-6.1
Palo Hincado barrio, Barranquitas Municipio . . . . .	4,587	3,963	3,669	15.7	1,761	1,333	1,088	32.1
Palomas comunidad, Comerío Municipio . . . . .	1,652	1,742	1,833	-5.2	634	612	545	3.6
Palomas barrio, Comerío Municipio . . . . .	4,719	4,382	4,666	7.7	1,874	1,535	1,432	22.1
Palomas comunidad, Yauco Municipio . . . . .	1,936	2,321	2,393	-16.6	848	838	779	1.2
Palos Blancos barrio, Corozal Municipio . . . . .	3,458	3,664	2,919	-5.6	1,337	1,242	882	7.6
Palo Seco comunidad, Maunabo Municipio . . . . .	1,008	1,152	1,221	-12.5	433	409	377	5.9
Palo Seco barrio, Maunabo Municipio . . . . .	1,270	1,849	2,032	-31.3	544	642	616	-15.3
Palo Seco barrio, Toa Baja Municipio . . . . .	288	325	385	-11.4	162	158	157	2.5
Parcelas de Navarro comunidad, Gurabo Municipio . . . . .	1,568	(X)	(X)	(X)	662	(X)	(X)	(X)
Parcelas La Milagrosa comunidad, Cidra Municipio . . . . .	1,290	1,344	1,161	-4.0	504	429	322	17.5
Parcelas Mandry comunidad, Ponce Municipio . . . . .	571	(X)	(X)	(X)	215	(X)	(X)	(X)
Parcelas Nuevas comunidad, Cidra Municipio . . . . .	1,579	1,628	1,279	-3.0	644	562	417	14.6
Parcelas Peñuelas comunidad, Santa Isabel Municipio . . . . .	941	1,132	1,099	-16.9	382	381	337	0.3
Parcelas Viejas Borinquen comunidad, Caguas Municipio . . . . .	677	(X)	(X)	(X)	287	(X)	(X)	(X)
Parguera barrio, Lajas Municipio . . . . .	2,082	2,071	1,796	0.5	1,655	1,326	969	24.8
París barrio, Lajas Municipio . . . . .	968	878	835	10.3	425	350	323	21.4
Paso Palma barrio, Utuado Municipio . . . . .	582	556	664	4.7	248	182	192	36.3
Pasto barrio, Aibonito Municipio . . . . .	4,184	3,988	3,814	4.9	1,690	1,364	1,180	23.9
Pasto barrio, Coamo Municipio . . . . .	5,540	5,420	4,385	2.2	2,153	1,762	1,375	22.2
Pasto barrio, Guayanilla Municipio . . . . .	327	360	440	-9.2	141	133	139	6.0
Pasto barrio, Morovis Municipio . . . . .	767	777	730	-1.3	277	241	181	14.9
Pastos comunidad, Aibonito Municipio . . . . .	1,514	1,528	1,538	-0.9	607	514	480	18.1
Pasto Viejo barrio, Cayey Municipio . . . . .	555	654	642	-15.1	231	207	198	11.6
Patillas zona urbana, Patillas Municipio . . . . .	4,333	4,091	4,410	5.9	2,005	1,500	1,475	33.7
Patillas barrio-pueblo, Patillas Municipio . . . . .	2,279	701	948	225.1	1,108	362	450	206.1
Pedernales barrio, Cabo Rojo Municipio . . . . .	4,636	4,809	3,896	-3.6	3,176	2,833	1,868	12.1
Pedro Avila barrio, Cayey Municipio . . . . .	125	178	138	-29.8	54	60	44	-10.0
Pedro García barrio, Coamo Municipio . . . . .	666	624	592	6.7	262	227	214	15.4
Pellejas barrio, Adjuntas Municipio . . . . .	553	670	729	-17.5	207	228	214	-9.2
Pellejas barrio, Orocovis Municipio . . . . .	577	436	692	32.3	219	150	194	46.0
Peña Pobre comunidad, Naguabo Municipio . . . . .	991	1,024	1,127	-3.2	433	349	353	24.1
Peña Pobre barrio, Naguabo Municipio . . . . .	4,131	3,872	3,814	6.7	1,635	1,237	1,103	32.2
Peñuelas zona urbana, Peñuelas Municipio . . . . .	5,859	6,712	5,918	-12.7	2,292	2,258	1,774	1.5
Peñuelas barrio-pueblo, Peñuelas Municipio . . . . .	1,422	1,609	1,823	-11.6	657	643	634	2.2
Perchas barrio, Morovis Municipio . . . . .	1,336	1,354	1,343	-1.3	552	448	374	23.2
Perchas 1 barrio, San Sebastián Municipio . . . . .	902	1,024	757	-11.9	425	379	266	12.1
Perchas 2 barrio, San Sebastián Municipio . . . . .	988	1,072	945	-7.8	438	358	306	22.3
Pesas barrio, Ciales Municipio . . . . .	2,361	2,067	1,803	14.2	1,015	747	579	35.9
Pezuela barrio, Lares Municipio . . . . .	474	272	398	74.3	175	82	114	113.4
Pica barrio, Jayuya Municipio . . . . .	153	356	303	-57.0	66	58	53	13.8
Piedra Aguza comunidad, Juana Díaz Municipio . . . . .	2,901	(X)	(X)	(X)	1,077	(X)	(X)	(X)
Piedra Gorda comunidad, Camuy Municipio . . . . .	1,937	1,927	1,771	0.5	730	655	551	11.5
Piedra Gorda barrio, Camuy Municipio . . . . .	1,846	1,722	1,667	7.2	712	619	541	15.0
Piedras barrio, Cayey Municipio . . . . .	195	59	207	230.5	70	26	95	169.2
Piedras Blancas barrio, Aguada Municipio . . . . .	4,635	3,542	2,813	30.9	1,918	1,307	947	46.7
Piedras Blancas barrio, San Sebastián Municipio . . . . .	2,563	2,562	2,269	-	1,160	1,101	853	5.4
Piletas barrio, Lares Municipio . . . . .	5,671	5,656	4,526	0.3	2,261	1,850	1,368	22.2

Tabla 9.

# **Población y Unidades de Vivienda: 1990 a 2010; y Medidas del Área y Densidad: 2010—Cont.**

[Para información relacionada con recuentos históricos y cambios geográficos, vea "Notas al Usuario". Para información sobre la confidencialidad, errores ajenos al muestreo y las definiciones, vea los Apéndices]

Medidas de área por milla cuadrada		Promedio por milla cuadrada de terreno		Puerto Rico Subdivisión de Municipio Lugar Subbarrio
Área total	Área de terreno	Densidad de población	Densidad de unidad de vivienda	
1.93	1.92	806.8	356.3	Ovejas barrio, Añasco Municipio
4.46	4.46	819.1	287.4	Padilla barrio, Corozal Municipio
3.02	3.02	9,998.0	4,048.3	Pájaros barrio, Bayamón Municipio
1.54	1.54	6,572.7	2,350.0	Pájaros comunidad, Toa Alta Municipio
0.11	0.11	6,745.5	2,763.6	Pajonal comunidad, Florida Municipio
5.01	5.01	101.2	42.7	Palma Escrita barrio, Las Marías Municipio
1.98	1.96	889.3	416.8	Palmar barrio, Aguadilla Municipio
0.59	0.59	1,847.5	749.2	Palmarejo comunidad, Coamo Municipio
5.38	5.38	678.4	272.5	Palmarejo barrio, Coamo Municipio
3.86	3.86	1,572.0	599.2	Palmarejo barrio, Corozal Municipio
0.29	0.29	3,331.0	1,596.6	Palmarejo comunidad, Lajas Municipio
9.25	7.22	519.4	270.6	Palmarejo barrio, Lajas Municipio
4.93	4.93	451.7	160.0	Palmarito barrio, Corozal Municipio
4.73	3.85	984.2	471.2	Palmas barrio, Arroyo Municipio
6.00	4.58	5,209.0	1,964.0	Palmas barrio, Cataño Municipio
6.73	6.73	105.3	71.6	Palmas barrio, Guayama Municipio
1.31	1.31	1,702.3	760.3	Palmas comunidad
0.70	0.70	2,922.9	1,297.1	Arroyo Municipio
0.61	0.61	301.6	144.3	Patillas Municipio
1.37	1.37	228.5	108.0	Palmas barrio, Salinas Municipio
5.88	4.32	874.5	388.0	Palmas Altas barrio, Barceloneta Municipio
3.11	3.04	676.0	1,119.4	Palmas del Mar comunidad, Humacao Municipio
0.16	0.16	6,450.0	2,706.3	Palmer comunidad, Río Grande Municipio
5.44	5.44	843.2	323.7	Palo Hincado barrio, Barranquitas Municipio
0.87	0.87	1,898.9	728.7	Palomas comunidad, Comerío Municipio
3.96	3.96	1,191.7	473.2	Palomas barrio, Comerío Municipio
0.50	0.50	3,872.0	1,696.0	Palomas comunidad, Yauco Municipio
4.98	4.97	695.8	269.0	Palos Blancos barrio, Corozal Municipio
0.45	0.45	2,240.0	962.2	Palo Seco comunidad, Maunabo Municipio
1.40	1.40	907.1	388.6	Palo Seco barrio, Maunabo Municipio
1.60	0.49	587.8	330.6	Palo Seco barrio, Toa Baja Municipio
0.13	0.13	12,061.5	5,092.3	Parcelas de Navarro comunidad, Gurabo Municipio
0.26	0.26	4,961.5	1,938.5	Parcelas La Milagrosa comunidad, Cidra Municipio
0.09	0.09	6,344.4	2,388.9	Parcelas Mandry comunidad, Ponce Municipio
0.64	0.64	2,467.2	1,006.3	Parcelas Nuevas comunidad, Cidra Municipio
0.58	0.57	1,650.9	670.2	Parcelas Peñuelas comunidad, Santa Isabel Municipio
0.05	0.05	13,540.0	5,740.0	Parcelas Viejas Borinquen comunidad, Caguas Municipio
7.34	4.01	519.2	412.7	Parguera barrio, Lajas Municipio
1.68	1.68	576.2	253.0	París barrio, Lajas Municipio
4.82	4.82	120.7	51.5	Paso Palma barrio, Utuado Municipio
3.29	3.29	1,271.7	513.7	Pasto barrio, Aibonito Municipio
13.46	13.46	411.6	160.0	Pasto barrio, Coamo Municipio
3.83	3.83	85.4	36.8	Pasto barrio, Guayanilla Municipio
3.14	3.14	244.3	88.2	Pasto barrio, Morovis Municipio
0.51	0.51	2,968.6	1,190.2	Pastos comunidad, Aibonito Municipio
1.61	1.61	344.7	143.5	Pasto Viejo barrio, Cayey Municipio
1.14	1.14	3,800.9	1,758.8	Patillas zona urbana, Patillas Municipio
0.49	0.49	4,651.0	2,261.2	Patillas barrio-pueblo, Patillas Municipio
9.09	7.44	623.1	426.9	Pedernales barrio, Cabo Rojo Municipio
0.81	0.81	154.3	66.7	Pedro Avila barrio, Cayey Municipio
6.58	6.58	101.2	39.8	Pedro García barrio, Coamo Municipio
3.52	3.52	157.1	58.8	Pellejas barrio, Adjuntas Municipio
3.53	3.53	163.5	62.0	Pellejas barrio, Orocovis Municipio
0.10	0.10	9,910.0	4,330.0	Peña Pobre comunidad, Naguabo Municipio
4.38	4.38	943.2	373.3	Peña Pobre barrio, Naguabo Municipio
0.96	0.96	6,103.1	2,387.5	Peñuelas zona urbana, Peñuelas Municipio
0.25	0.25	5,688.0	2,628.0	Peñuelas barrio-pueblo, Peñuelas Municipio
2.71	2.71	493.0	203.7	Perchas barrio, Morovis Municipio
2.04	2.04	442.2	208.3	Perchas 1 barrio, San Sebastián Municipio
4.33	4.33	228.2	101.2	Perchas 2 barrio, San Sebastián Municipio
4.55	4.55	518.9	223.1	Pesas barrio, Ciales Municipio
2.42	2.42	195.9	72.3	Pezuela barrio, Lares Municipio
0.94	0.94	162.8	70.2	Pica barrio, Jayuya Municipio
0.58	0.58	5,001.7	1,856.9	Piedra Aguza comunidad, Juana Díaz Municipio
0.68	0.68	2,848.5	1,073.5	Piedra Gorda comunidad, Camuy Municipio
3.93	3.93	469.7	181.2	Piedra Gorda barrio, Camuy Municipio
0.93	0.93	209.7	75.3	Piedras barrio, Cayey Municipio
2.80	2.80	1,655.4	685.0	Piedras Blancas barrio, Aguada Municipio
2.20	2.20	1,165.0	527.3	Piedras Blancas barrio, San Sebastián Municipio
7.76	7.76	730.8	291.4	Piletas barrio, Lares Municipio



Tabla 9.

**Población y Unidades de Vivienda: 1990 a 2010; y Medidas del Área y Densidad: 2010—Cont.**

[Para información relacionada con recuentos históricos y cambios geográficos, vea "Notas al Usuario". Para información sobre la confidencialidad, errores ajenos al muestreo y las definiciones, vea los Apéndices]

Puerto Rico Subdivisión de Municipio Lugar Subbarrio	Población				Unidades de vivienda			
				Cambio porcentual				Cambio porcentual
	2010	2000	1990	2000 a 2010	2010	2000	1990	2000 a 2010
Piñales barrio, Añasco Municipio . . . . .	2,875	2,163	1,788	32.9	1,153	765	539	50.7
Piñas barrio, Comerío Municipio . . . . .	1,718	1,700	1,834	1.1	650	594	530	9.4
Piñas barrio, Toa Alta Municipio . . . . .	1,354	1,076	867	25.8	525	349	268	50.4
Pitahaya barrio, Arroyo Municipio . . . . .	3,242	3,981	3,414	-18.6	1,439	1,375	1,093	4.7
Pitahaya barrio, Luquillo Municipio . . . . .	4,523	4,505	4,002	0.4	2,082	1,717	1,287	21.3
Planas barrio, Isabela Municipio . . . . .	2,075	2,041	1,644	1.7	949	742	557	27.9
Plata barrio, Aibonito Municipio . . . . .	1,724	1,863	1,734	-7.5	657	595	532	10.4
Plata barrio, Lajas Municipio . . . . .	2,620	2,655	2,308	-1.3	1,069	976	792	9.5
Plata barrio, Moca Municipio . . . . .	2,797	996	602	180.8	1,088	328	171	231.7
Playa barrio, Añasco Municipio . . . . .	1,498	1,652	1,725	-9.3	753	660	591	14.1
Playa barrio, Guayanilla Municipio . . . . .	1,186	1,317	1,326	-9.9	523	506	449	3.4
Playa barrio, Ponce Municipio . . . . .	14,077	16,926	18,027	-16.8	5,934	5,850	5,462	1.4
Playa barrio, Santa Isabel Municipio . . . . .	807	840	767	-3.9	375	352	310	6.5
Playa barrio, Yabucoa Municipio . . . . .	4,915	4,761	3,702	3.2	2,022	1,683	1,090	20.1
Playa Fortuna comunidad, Luquillo Municipio . . . . .	1,690	2,037	2,232	-17.0	888	835	720	6.3
Playa Sardinas I barrio, Culebra Municipio . . . . .	186	136	119	36.8	156	85	37	83.5
Playa Sardinas II barrio, Culebra Municipio . . . . .	64	122	78	-47.5	129	79	63	63.3
Playita comunidad, Salinas Municipio . . . . .	553	673	(X)	-17.8	319	299	(X)	6.7
Playita comunidad, Yabucoa Municipio . . . . .	1,558	2,192	2,399	-28.9	614	694	679	-11.5
Playita Cortada comunidad, Santa Isabel Municipio . . . . .	1,731	1,677	1,521	3.2	731	596	507	22.7
Pole Ojea comunidad, Cabo Rojo Municipio . . . . .	1,695	1,829	1,539	-7.3	1,042	858	611	21.4
Pollos barrio, Patillas Municipio . . . . .	3,146	3,409	2,525	-7.7	1,262	1,285	782	-1.8
Ponce zona urbana, Ponce Municipio . . . . .	132,502	155,031	159,151	-14.5	57,856	56,570	51,742	2.3
Portillo barrio, Adjuntas Municipio . . . . .	606	552	420	9.8	252	179	131	40.8
Portugués barrio, Adjuntas Municipio . . . . .	476	494	353	-3.6	214	205	131	4.4
Portugués barrio, Ponce Municipio . . . . .	4,134	4,882	4,916	-15.3	1,457	1,391	1,273	4.7
Portugués Urbano barrio, Ponce Municipio . . . . .	4,110	5,886	7,541	-30.2	1,666	2,065	2,250	-19.3
Potala Pastillo comunidad, Juana Díaz Municipio . . . . .	3,092	3,819	4,129	-19.0	1,315	1,370	1,212	-4.0
Pozas barrio, Ciales Municipio . . . . .	1,430	1,503	1,406	-4.9	625	513	433	21.8
Pozas barrio, San Sebastián Municipio . . . . .	3,515	3,713	2,782	-5.3	1,437	1,330	924	8.0
Pozo Hondo barrio, Guayama Municipio . . . . .	1,263	885	840	42.7	583	343	268	70.0
Primero barrio, Ponce Municipio . . . . .	3,175	3,550	3,905	-10.6	1,733	1,534	1,511	13.0
Pueblito del Carmen comunidad, Guayama Municipio . . . . .	572	(X)	(X)	(X)	282	(X)	(X)	(X)
Pueblito del Río comunidad, Las Piedras Municipio . . . . .	1,310	1,481	1,361	-11.5	523	523	429	-
Pueblo barrio, Corozal Municipio . . . . .	2,991	3,639	3,953	-17.8	1,174	1,213	1,134	-3.2
Pueblo barrio, Lares Municipio . . . . .	4,838	5,830	4,269	-17.0	2,031	2,100	1,346	-3.3
Pueblo barrio, Moca Municipio . . . . .	6,364	6,600	5,169	-3.6	2,718	2,392	1,581	13.6
Pueblo barrio, Rincón Municipio . . . . .	3,796	3,393	2,992	11.9	2,247	1,551	1,280	44.9
Pueblo barrio, San Juan Municipio . . . . .	8,720	9,391	8,804	-7.1	4,907	4,036	3,525	21.6
Pueblo Viejo barrio, Guaynabo Municipio . . . . .	23,816	26,109	27,744	-8.8	10,875	10,352	10,234	5.1
Puente barrio, Camuy Municipio . . . . .	6,876	8,963	7,191	-23.3	2,820	3,202	2,443	-11.9
Puerto Diablo barrio, Vieques Municipio . . . . .	1,896	984	1,258	92.7	1,380	636	555	117.0
Puerto Ferro barrio, Vieques Municipio . . . . .	705	856	347	-17.6	585	414	142	41.3
Puerto Nuevo barrio, Vega Baja Municipio . . . . .	5,908	5,463	4,286	8.1	3,214	2,323	1,718	38.4
Puerto Real comunidad, Cabo Rojo Municipio . . . . .	5,983	6,166	3,429	-3.0	2,417	2,254	1,206	7.2
Puerto Real barrio, Vieques Municipio . . . . .	1,654	1,673	1,656	-1.1	962	809	583	18.9
Puertos barrio, Camuy Municipio . . . . .	1,330	1,545	1,379	-13.9	527	477	415	10.5
Pugnado Adentro barrio, Vega Baja Municipio . . . . .	1,278	1,327	1,192	-3.7	515	446	372	15.5
Pugnado Afuera barrio, Vega Baja Municipio . . . . .	11,808	11,959	10,796	-1.3	4,658	4,014	3,275	16.0
Pulguillas barrio, Coamo Municipio . . . . .	1,205	1,131	1,162	6.5	465	381	375	22.0
Punta Arenas barrio, Vieques Municipio . . . . .	-	-	-	-	-	-	-	-
Puntas barrio, Rincón Municipio . . . . .	1,575	1,679	1,592	-6.2	1,447	906	737	59.7
Punta Santiago comunidad, Humacao Municipio . . . . .	4,964	5,803	6,112	-14.5	2,190	2,326	2,130	-5.8
Punta Santiago barrio, Humacao Municipio . . . . .	4,723	5,524	5,900	-14.5	2,055	2,186	2,002	-6.0
Purísima Concepción barrio, Las Marías Municipio . . . . .	87	144	185	-39.6	38	61	62	-37.7
Quebrada comunidad, Camuy Municipio . . . . .	995	1,130	1,191	-11.9	401	374	380	7.2
Quebrada barrio, Camuy Municipio . . . . .	3,813	3,952	3,272	-3.5	1,525	1,339	1,050	13.9
Quebrada barrio, San Lorenzo Municipio . . . . .	3,354	2,231	1,838	50.3	1,387	753	574	84.2
Quebrada Arenas barrio, Las Piedras Municipio . . . . .	4,225	4,386	2,275	-3.7	1,676	1,505	712	11.4
Quebrada Arenas barrio, Maunabo Municipio . . . . .	1,667	2,060	2,239	-19.1	756	712	644	6.2
Quebrada Arenas barrio, San Juan Municipio . . . . .	2,747	2,753	2,762	-0.2	1,155	1,011	893	14.2
Quebrada Arenas barrio, San Lorenzo Municipio . . . . .	2,390	2,751	2,191	-13.1	1,026	978	666	4.9
Quebrada Arenas barrio, Toa Alta Municipio . . . . .	3,951	3,600	2,419	9.8	1,431	1,190	741	20.3
Quebrada Arenas barrio, Vega Baja Municipio . . . . .	773	670	603	15.4	293	206	180	42.2
Quebrada Arriba barrio, Cayey Municipio . . . . .	1,451	1,134	1,114	28.0	630	465	361	35.5
Quebrada Arriba barrio, Patillas Municipio . . . . .	711	843	792	-15.7	326	292	276	11.6
Quebrada Ceiba barrio, Peñuelas Municipio . . . . .	4,731	5,345	5,080	-11.5	1,768	1,705	1,410	3.7
Quebrada Cruz barrio, Toa Alta Municipio . . . . .	5,343	5,051	4,183	5.8	2,130	1,768	1,312	20.5
Quebrada del Agua comunidad, Ponce Municipio . . . . .	1,325	(X)	(X)	(X)	455	(X)	(X)	(X)
Quebrada Fajardo barrio, Fajardo Municipio . . . . .	9,789	10,137	10,372	-3.4	4,327	3,692	3,319	17.2

Tabla 9.

**Población y Unidades de Vivienda: 1990 a 2010; y Medidas del Área y Densidad: 2010—Cont.**

[Para información relacionada con recuentos históricos y cambios geográficos, vea "Notas al Usuario". Para información sobre la confidencialidad, errores ajenos al muestreo y las definiciones, vea los Apéndices]

Medidas de área por milla cuadrada		Promedio por milla cuadrada de terreno		Puerto Rico Subdivisión de Municipio Lugar Subbarrio
Área total	Área de terreno	Densidad de población	Densidad de unidad de vivienda	
2.54	2.54	1,131.9	453.9	Piñales barrio, Añasco Municipio
3.33	3.33	515.9	195.2	Piñas barrio, Comerío Municipio
1.59	1.51	896.7	347.7	Piñas barrio, Toa Alta Municipio
3.19	3.19	1,016.3	451.1	Pitahaya barrio, Arroyo Municipio
6.99	6.63	682.2	314.0	Pitahaya barrio, Luquillo Municipio
7.97	7.93	261.7	119.7	Planas barrio, Isabela Municipio
2.92	2.92	590.4	225.0	Plata barrio, Aibonito Municipio
6.30	6.27	417.9	170.5	Plata barrio, Lajas Municipio
4.74	4.74	590.1	229.5	Plata barrio, Moca Municipio
1.21	0.71	2,109.9	1,060.6	Playa barrio, Añasco Municipio
1.13	0.52	2,280.8	1,005.8	Playa barrio, Guayanilla Municipio
14.99	4.39	3,206.6	1,351.7	Playa barrio, Ponce Municipio
1.28	0.58	1,391.4	646.6	Playa barrio, Santa Isabel Municipio
4.70	4.66	1,054.7	433.9	Playa barrio, Yabucoa Municipio
0.84	0.61	2,770.5	1,455.7	Playa Fortuna comunidad, Luquillo Municipio
6.53	0.19	978.9	821.1	Playa Sardinas I barrio, Culebra Municipio
24.30	1.00	64.0	129.0	Playa Sardinas II barrio, Culebra Municipio
0.13	0.13	4,253.8	2,453.8	Playita comunidad, Salinas Municipio
0.69	0.69	2,258.0	889.9	Playita comunidad, Yabucoa Municipio
1.90	0.89	1,944.9	821.3	Playita Cortada comunidad, Santa Isabel Municipio
0.56	0.56	3,026.8	1,860.7	Pole Ojea comunidad, Cabo Rojo Municipio
3.84	3.26	965.0	387.1	Pollos barrio, Patillas Municipio
45.75	30.61	4,328.7	1,890.1	Ponce zona urbana, Ponce Municipio
4.04	4.04	150.0	62.4	Portillo barrio, Adjuntas Municipio
2.00	2.00	238.0	107.0	Portugués barrio, Adjuntas Municipio
3.57	3.54	1,167.8	411.6	Portugués barrio, Ponce Municipio
1.26	1.26	3,261.9	1,322.2	Portugués Urbano barrio, Ponce Municipio
0.51	0.51	6,062.7	2,578.4	Potala Pastillo comunidad, Juana Díaz Municipio
7.03	7.03	203.4	88.9	Pozas barrio, Ciales Municipio
3.82	3.82	920.2	376.2	Pozas barrio, San Sebastián Municipio
13.68	13.62	92.7	42.8	Pozo Hondo barrio, Guayama Municipio
0.26	0.26	12,211.5	6,665.4	Primero barrio, Ponce Municipio
0.91	0.91	628.6	309.9	Pueblito del Carmen comunidad, Guayama Municipio
0.25	0.25	5,240.0	2,092.0	Pueblito del Río comunidad, Las Piedras Municipio
1.07	1.07	2,795.3	1,097.2	Pueblo barrio, Corozal Municipio
2.95	2.95	1,640.0	688.5	Pueblo barrio, Lares Municipio
3.48	3.47	1,834.0	783.3	Pueblo barrio, Moca Municipio
2.80	2.56	1,482.8	877.7	Pueblo barrio, Rincón Municipio
0.73	0.73	11,945.2	6,721.9	Pueblo barrio, San Juan Municipio
4.76	4.63	5,143.8	2,348.8	Pueblo Viejo barrio, Guaynabo Municipio
2.84	2.75	2,500.4	1,025.5	Puente barrio, Camuy Municipio
26.77	17.23	110.0	80.1	Puerto Diablo barrio, Vieques Municipio
10.57	8.33	84.6	70.2	Puerto Ferro barrio, Vieques Municipio
11.74	2.65	2,229.4	1,212.8	Puerto Nuevo barrio, Vega Baja Municipio
1.75	1.12	5,342.0	2,158.0	Puerto Real comunidad, Cabo Rojo Municipio
10.01	7.92	208.8	121.5	Puerto Real barrio, Vieques Municipio
2.40	2.39	556.5	220.5	Puertos barrio, Camuy Municipio
4.20	4.19	305.0	122.9	Pugnado Adentro barrio, Vega Baja Municipio
7.41	7.41	1,593.5	628.6	Pugnado Afuera barrio, Vega Baja Municipio
4.02	4.02	299.8	115.7	Pulguillas barrio, Coamo Municipio
4.75	3.21	—	—	Punta Arenas barrio, Vieques Municipio
2.45	1.93	816.1	749.7	Puntas barrio, Rincón Municipio
1.56	1.55	3,202.6	1,412.9	Punta Santiago comunidad, Humacao Municipio
3.18	2.20	2,146.8	934.1	Punta Santiago barrio, Humacao Municipio
2.13	2.10	41.4	18.1	Purísima Concepción barrio, Las Marías Municipio
0.17	0.17	5,852.9	2,358.8	Quebrada comunidad, Camuy Municipio
7.70	7.70	495.2	198.1	Quebrada barrio, Camuy Municipio
4.92	4.90	684.5	283.1	Quebrada barrio, San Lorenzo Municipio
1.92	1.92	2,200.5	872.9	Quebrada Arenas barrio, Las Piedras Municipio
1.72	1.72	969.2	439.5	Quebrada Arenas barrio, Maunabo Municipio
2.46	2.46	1,116.7	469.5	Quebrada Arenas barrio, San Juan Municipio
10.51	10.51	227.4	97.6	Quebrada Arenas barrio, San Lorenzo Municipio
1.94	1.94	2,036.6	737.6	Quebrada Arenas barrio, Toa Alta Municipio
1.82	1.82	424.7	161.0	Quebrada Arenas barrio, Vega Baja Municipio
2.40	2.40	604.6	262.5	Quebrada Arriba barrio, Cayey Municipio
3.64	3.64	195.3	89.6	Quebrada Arriba barrio, Patillas Municipio
3.88	3.88	1,219.3	455.7	Quebrada Ceiba barrio, Peñuelas Municipio
3.73	3.60	1,484.2	591.7	Quebrada Cruz barrio, Toa Alta Municipio
0.57	0.57	2,324.6	798.2	Quebrada del Agua comunidad, Ponce Municipio
7.96	4.51	2,170.5	959.4	Quebrada Fajardo barrio, Fajardo Municipio



Tabla 9.

**Población y Unidades de Vivienda: 1990 a 2010; y Medidas del Área y Densidad: 2010—Cont.**

[Para información relacionada con recuentos históricos y cambios geográficos, vea "Notas al Usuario". Para información sobre la confidencialidad, errores ajenos al muestreo y las definiciones, vea los Apéndices]

Puerto Rico Subdivisión de Municipio Lugar Subbarrio	Población				Unidades de vivienda			
	2010	2000	1990	Cambio porcentual 2000 a 2010	2010	2000	1990	Cambio porcentual 2000 a 2010
Quebrada Grande barrio, Barranquitas Municipio . . . . .	3,217	3,194	2,608	0.7	1,234	1,056	780	16.9
Quebrada Grande barrio, Mayagüez Municipio . . . . .	5,558	6,333	5,882	-12.2	2,518	2,400	2,078	4.9
Quebrada Grande barrio, Trujillo Alto Municipio . . . . .	4,376	3,957	3,416	10.6	1,629	1,359	1,057	19.9
Quebrada Honda barrio, Guayanilla Municipio . . . . .	390	446	458	-12.6	164	165	205	-0.6
Quebrada Honda barrio, San Lorenzo Municipio . . . . .	1,881	2,309	2,069	-18.5	888	846	679	5.0
Quebrada Infierno barrio, Gurabo Municipio . . . . .	773	675	835	14.5	298	246	280	21.1
Quebrada Larga barrio, Añasco Municipio . . . . .	1,532	1,506	1,241	1.7	667	515	389	29.5
Quebrada Limón barrio, Ponce Municipio . . . . .	709	804	830	-11.8	311	318	295	-2.2
Quebrada Negroito barrio, Trujillo Alto Municipio . . . . .	5,610	5,835	4,690	-3.9	2,239	1,962	1,441	14.1
Quebradas barrio, Guayanilla Municipio . . . . .	2,425	2,609	2,903	-7.1	975	914	843	6.7
Quebradas barrio, Yauco Municipio . . . . .	883	836	748	5.6	341	298	253	14.4
Quebrada Seca barrio, Ceiba Municipio . . . . .	1,415	1,568	1,076	-9.8	679	680	379	-0.1
Quebrada Vueltas barrio, Fajardo Municipio . . . . .	3,665	3,239	2,483	13.2	1,710	1,245	877	37.3
Quebrada Yeguas barrio, Salinas Municipio . . . . .	1,528	1,596	1,477	-4.3	629	561	460	12.1
Quebradillas barrio, Barranquitas Municipio . . . . .	6,035	5,424	4,396	11.3	2,115	1,711	1,223	23.6
Quebradillas zona urbana, Quebradillas Municipio . . . . .	5,282	5,319	4,574	-0.7	2,371	2,097	1,670	13.1
Quebradillas barrio-pueblo, Quebradillas Municipio . . . . .	3,103	1,402	1,526	121.3	1,479	615	602	140.5
Quemado barrio, Mayagüez Municipio . . . . .	2,518	3,017	3,185	-16.5	1,176	1,179	1,138	-0.3
Quemados barrio, San Lorenzo Municipio . . . . .	4,712	4,771	3,331	-1.2	1,876	1,633	1,108	14.9
Quinto barrio, Ponce Municipio . . . . .	568	724	1,026	-21.5	472	511	556	-7.6
Rabanal barrio, Cidra Municipio . . . . .	4,228	4,277	3,409	-1.1	1,622	1,368	978	18.6
Rafael Capó comunidad, Hatillo Municipio . . . . .	1,700	1,863	1,933	-8.7	750	678	655	10.6
Rafael González comunidad, Hatillo Municipio . . . . .	2,303	2,325	2,446	-0.9	926	860	794	7.7
Rafael Hernández comunidad, Aguadilla Municipio . . . . .	1,351	1,516	1,374	-10.9	631	552	469	14.3
Ramos comunidad, Luquillo Municipio . . . . .	1,821	2,004	1,977	-9.1	812	790	667	2.8
Ranchera barrio, Yauco Municipio . . . . .	446	564	423	-20.9	196	192	116	2.1
Rayo barrio, Sabana Grande Municipio . . . . .	3,084	2,634	2,501	17.1	1,285	1,031	918	24.6
Real barrio, Ponce Municipio . . . . .	3,696	3,139	2,560	17.7	1,272	1,000	716	27.2
Retiro barrio, San Germán Municipio . . . . .	6,728	7,361	6,229	-8.6	2,918	2,770	2,117	5.3
Rincón barrio, Cayey Municipio . . . . .	6,764	5,909	4,936	14.5	2,577	1,959	1,510	31.5
Rincón barrio, Cidra Municipio . . . . .	4,332	4,286	3,265	1.1	1,661	1,417	983	17.2
Rincón barrio, Gurabo Municipio . . . . .	10,967	10,663	8,706	2.9	4,487	3,552	2,768	26.3
Rincón zona urbana, Rincón Municipio . . . . .	1,456	1,436	1,319	1.4	1,106	734	635	50.7
Rincón barrio-pueblo, Rincón Municipio . . . . .	933	1,030	1,044	-9.4	509	485	443	4.9
Rincón barrio, Sabana Grande Municipio . . . . .	3,450	3,997	3,124	-13.7	1,512	1,543	1,118	-2.0
Río barrio, Guaynabo Municipio . . . . .	2,791	2,811	2,782	-0.7	1,159	1,016	898	14.1
Río barrio, Naguabo Municipio . . . . .	5,350	3,010	2,776	77.7	2,186	1,166	938	87.5
Río Abajo barrio, Ceiba Municipio . . . . .	884	871	735	1.5	417	371	286	12.4
Río Abajo barrio, Cidra Municipio . . . . .	1,097	1,214	1,020	-9.6	455	394	301	15.5
Río Abajo barrio, Humacao Municipio . . . . .	7,495	7,144	5,982	4.9	3,108	2,560	1,930	21.4
Río Abajo barrio, Utuado Municipio . . . . .	237	325	404	-27.1	112	108	165	3.7
Río Abajo barrio, Vega Baja Municipio . . . . .	4,795	5,620	5,656	-14.7	2,041	1,982	1,803	3.0
Río Arriba barrio, Añasco Municipio . . . . .	138	176	81	-21.6	75	67	27	11.9
Río Arriba barrio, Arecibo Municipio . . . . .	858	1,028	1,063	-16.5	388	406	344	-4.4
Río Arriba barrio, Fajardo Municipio . . . . .	1,377	1,545	1,409	-10.9	626	550	460	13.8
Río Arriba barrio, Vega Baja Municipio . . . . .	352	451	308	-22.0	136	148	108	-8.1
Río Arriba Poniente barrio, Manatí Municipio . . . . .	1,857	1,769	1,717	5.0	769	643	574	19.6
Río Arriba Saliente barrio, Manatí Municipio . . . . .	3,592	3,119	2,445	15.2	1,474	1,120	793	31.6
Río Blanco comunidad, Naguabo Municipio . . . . .	1,681	1,406	1,341	19.6	712	535	437	33.1
Río Blanco barrio, Naguabo Municipio . . . . .	3,412	3,235	3,191	5.5	1,550	1,202	1,075	29.0
Río Cañas barrio, Añasco Municipio . . . . .	300	284	542	5.6	154	118	196	30.5
Río Cañas barrio, Caguas Municipio . . . . .	9,683	10,982	8,416	-11.8	3,838	3,745	2,678	2.5
Río Cañas barrio, Las Marías Municipio . . . . .	284	412	344	-31.1	116	163	127	-28.8
Río Cañas Abajo comunidad, Juana Díaz Municipio . . . . .	1,038	1,185	1,245	-12.4	402	379	372	6.1
Río Cañas Abajo barrio, Juana Díaz Municipio . . . . .	2,848	2,323	2,458	22.6	1,117	765	716	46.0
Río Cañas Abajo barrio, Mayagüez Municipio . . . . .	2,459	2,318	1,958	6.1	1,039	824	664	26.1
Río Cañas Arriba barrio, Juana Díaz Municipio . . . . .	2,165	2,332	977	-7.2	770	709	276	8.6
Río Cañas Arriba barrio, Mayagüez Municipio . . . . .	1,354	1,495	1,254	-9.4	602	527	455	14.2
Río Grande barrio, Aguada Municipio . . . . .	1,152	1,249	864	-7.8	536	483	292	11.0
Río Grande barrio, Jayuya Municipio . . . . .	879	910	607	-3.4	338	296	181	14.2
Río Grande barrio, Morovis Municipio . . . . .	594	645	535	-7.9	221	197	154	12.2
Río Grande barrio, Rincón Municipio . . . . .	1,187	1,191	1,010	-0.3	825	504	355	63.7
Río Grande zona urbana, Río Grande Municipio . . . . .	12,677	13,467	15,428	-5.9	5,306	4,652	4,530	14.1
Río Grande barrio-pueblo, Río Grande Municipio . . . . .	1,772	1,948	2,273	-9.0	881	853	821	3.3
Río Hondo barrio, Comerío Municipio . . . . .	2,300	1,857	1,639	23.9	887	724	543	22.5
Río Hondo barrio, Mayagüez Municipio . . . . .	3,640	3,865	3,365	-5.8	1,565	1,384	1,072	13.1
Río Jueyes barrio, Salinas Municipio . . . . .	3,360	4,027	4,523	-16.6	1,817	1,633	1,696	11.3
Río Lajas comunidad, Dorado Municipio . . . . .	2,373	2,349	2,268	1.0	987	808	665	22.2
Río Lajas barrio, Dorado Municipio . . . . .	2,559	2,573	2,548	-0.5	1,073	898	760	19.5
Río Lajas barrio, Toa Alta Municipio . . . . .	2,566	2,082	1,481	23.2	958	752	494	27.4

Tabla 9.

**Población y Unidades de Vivienda: 1990 a 2010; y Medidas del Área y Densidad: 2010—Cont.**

[Para información relacionada con recuentos históricos y cambios geográficos, vea "Notas al Usuario". Para información sobre la confidencialidad, errores ajenos al muestreo y las definiciones, vea los Apéndices]

Medidas de área por milla cuadrada		Promedio por milla cuadrada de terreno		Puerto Rico Subdivisión de Municipio Lugar Subbarrio
Área total	Área de terreno	Densidad de población	Densidad de unidad de vivienda	
3.65	3.65	881.4	338.1	Quebrada Grande barrio, Barranquitas Municipio
2.47	2.47	2,250.2	1,019.4	Quebrada Grande barrio, Mayagüez Municipio
3.56	3.55	1,232.7	458.9	Quebrada Grande barrio, Trujillo Alto Municipio
1.92	1.92	203.1	85.4	Quebrada Honda barrio, Guayanilla Municipio
2.68	2.68	701.9	331.3	Quebrada Honda barrio, San Lorenzo Municipio
1.75	1.75	441.7	170.3	Quebrada Infierno barrio, Gurabo Municipio
1.61	1.61	951.6	414.3	Quebrada Larga barrio, Añasco Municipio
2.67	2.67	265.5	116.5	Quebrada Limón barrio, Ponce Municipio
2.73	2.73	2,054.9	820.1	Quebrada Negrito barrio, Trujillo Alto Municipio
1.77	1.77	1,370.1	550.8	Quebradas barrio, Guayanilla Municipio
2.36	2.36	374.2	144.5	Quebradas barrio, Yauco Municipio
2.78	2.76	512.7	246.0	Quebrada Seca barrio, Ceiba Municipio
6.23	5.54	661.6	308.7	Quebrada Vueltas barrio, Fajardo Municipio
8.93	8.92	171.3	70.5	Quebrada Yeguas barrio, Salinas Municipio
6.27	6.27	962.5	337.3	Quebradillas barrio, Barranquitas Municipio
1.62	1.62	3,260.5	1,463.6	Quebradillas zona urbana, Quebradillas Municipio
0.65	0.65	4,773.8	2,275.4	Quebradillas barrio-pueblo, Quebradillas Municipio
2.77	2.77	909.0	424.5	Quemado barrio, Mayagüez Municipio
3.45	3.45	1,365.8	543.8	Quemados barrio, San Lorenzo Municipio
0.11	0.10	5,680.0	4,720.0	Quinto barrio, Ponce Municipio
3.77	3.77	1,121.5	430.2	Rabanal barrio, Cidra Municipio
1.44	1.43	1,188.8	524.5	Rafael Capó comunidad, Hatillo Municipio
0.42	0.42	5,483.3	2,204.8	Rafael González comunidad, Hatillo Municipio
0.28	0.28	4,825.0	2,253.6	Rafael Hernández comunidad, Aguadilla Municipio
1.10	1.10	1,655.5	738.2	Ramos comunidad, Luquillo Municipio
3.03	3.03	147.2	64.7	Ranchera barrio, Yauco Municipio
5.72	5.72	539.2	224.7	Rayo barrio, Sabana Grande Municipio
5.28	5.22	708.0	243.7	Real barrio, Ponce Municipio
3.21	3.21	2,096.0	909.0	Retiro barrio, San Germán Municipio
2.38	2.37	2,854.0	1,087.3	Rincón barrio, Cayey Municipio
2.55	2.55	1,698.8	651.4	Rincón barrio, Cidra Municipio
5.44	5.33	2,057.6	841.8	Rincón barrio, Gurabo Municipio
0.42	0.42	3,466.7	2,633.3	Rincón zona urbana, Rincón Municipio
0.12	0.12	7,775.0	4,241.7	Rincón barrio-pueblo, Rincón Municipio
4.87	4.87	708.4	310.5	Rincón barrio, Sabana Grande Municipio
1.87	1.87	1,492.5	619.8	Río barrio, Guaynabo Municipio
7.90	5.04	1,061.5	433.7	Río barrio, Naguabo Municipio
8.02	8.02	110.2	52.0	Río Abajo barrio, Ceiba Municipio
2.17	2.17	505.5	209.7	Río Abajo barrio, Cidra Municipio
7.96	5.86	1,279.0	530.4	Río Abajo barrio, Humacao Municipio
2.30	2.30	103.0	48.7	Río Abajo barrio, Utuado Municipio
2.40	2.36	2,031.8	864.8	Río Abajo barrio, Vega Baja Municipio
1.40	1.35	102.2	55.6	Río Arriba barrio, Añasco Municipio
8.84	8.44	101.7	46.0	Río Arriba barrio, Arecibo Municipio
8.56	8.56	160.9	73.1	Río Arriba barrio, Fajardo Municipio
1.84	1.83	192.3	74.3	Río Arriba barrio, Vega Baja Municipio
8.34	8.31	223.5	92.5	Río Arriba Poniente barrio, Manatí Municipio
6.62	6.54	549.2	225.4	Río Arriba Saliente barrio, Manatí Municipio
0.77	0.77	2,183.1	924.7	Río Blanco comunidad, Naguabo Municipio
17.10	17.09	199.6	90.7	Río Blanco barrio, Naguabo Municipio
1.55	1.55	193.5	99.4	Río Cañas barrio, Añasco Municipio
5.33	5.25	1,844.4	731.0	Río Cañas barrio, Caguas Municipio
3.16	3.16	89.9	36.7	Río Cañas barrio, Las Marías Municipio
0.25	0.25	4,152.0	1,608.0	Río Cañas Abajo comunidad, Juana Díaz Municipio
22.42	11.21	254.1	99.6	Río Cañas Abajo barrio, Juana Díaz Municipio
3.57	3.57	688.8	291.0	Río Cañas Abajo barrio, Mayagüez Municipio
4.19	4.18	517.9	184.2	Río Cañas Arriba barrio, Juana Díaz Municipio
3.12	3.12	434.0	192.9	Río Cañas Arriba barrio, Mayagüez Municipio
1.35	1.06	1,086.8	505.7	Río Grande barrio, Aguada Municipio
1.89	1.89	465.1	178.8	Río Grande barrio, Jayuya Municipio
2.95	2.95	201.4	74.9	Río Grande barrio, Morovis Municipio
1.81	1.71	694.2	482.5	Río Grande barrio, Rincón Municipio
1.38	1.38	9,186.2	3,844.9	Río Grande zona urbana, Río Grande Municipio
0.20	0.20	8,860.0	4,405.0	Río Grande barrio-pueblo, Río Grande Municipio
5.24	5.22	440.6	169.9	Río Hondo barrio, Comerío Municipio
1.72	1.72	2,116.3	909.9	Río Hondo barrio, Mayagüez Municipio
18.13	14.40	233.3	126.2	Río Jueyes barrio, Salinas Municipio
1.52	1.51	1,571.5	653.6	Río Lajas comunidad, Dorado Municipio
1.56	1.55	1,651.0	692.3	Río Lajas barrio, Dorado Municipio
3.73	3.73	687.9	256.8	Río Lajas barrio, Toa Alta Municipio

Tabla 9.

**Población y Unidades de Vivienda: 1990 a 2010; y Medidas del Área y Densidad: 2010—Cont.**

[Para información relacionada con recuentos históricos y cambios geográficos, vea "Notas al Usuario". Para información sobre la confidencialidad, errores ajenos al muestreo y las definiciones, vea los Apéndices]

Puerto Rico Subdivisión de Municipio Lugar Subbarrio	Población				Unidades de vivienda			
	2010	2000	1990	Cambio porcentual 2000 a 2010	2010	2000	1990	Cambio porcentual 2000 a 2010
Río Prieto barrio, Lares Municipio . . . . .	567	559	863	1.4	240	179	254	34.1
Río Prieto barrio, Yauco Municipio . . . . .	680	783	880	-13.2	307	307	288	-
Ríos barrio, Patillas Municipio . . . . .	348	488	440	-28.7	188	196	149	-4.1
Robles barrio, Aibonito Municipio . . . . .	3,863	4,566	4,916	-15.4	1,560	1,535	1,472	1.6
Robles barrio, San Sebastián Municipio . . . . .	1,697	1,595	1,254	6.4	724	603	443	20.1
Rocha barrio, Moca Municipio . . . . .	4,004	3,707	3,067	8.0	1,708	1,417	1,127	20.5
Rodríguez Hevia zona urbana, Cidra Municipio . . . . .	325	(X)	(X)	(X)	139	(X)	(X)	(X)
Roncador barrio, Utuado Municipio . . . . .	637	579	488	10.0	228	183	156	24.6
Rosario barrio, Mayagüez Municipio . . . . .	1,403	1,630	1,483	-13.9	582	612	495	-4.9
Rosario Alto barrio, San Germán Municipio . . . . .	721	761	578	-5.3	304	267	212	13.9
Rosario Bajo barrio, San Germán Municipio . . . . .	1,544	1,675	1,251	-7.8	580	631	432	-8.1
Rosario Peñón barrio, San Germán Municipio . . . . .	805	725	344	11.0	330	282	113	17.0
Rosa Sánchez comunidad, Yabucoa Municipio . . . . .	1,055	1,221	1,402	-13.6	443	403	413	9.9
Rubias barrio, Yauco Municipio . . . . .	309	294	432	5.1	125	94	144	33.0
Rucio barrio, Peñuelas Municipio . . . . .	1,064	1,124	906	-5.3	415	409	325	1.5
Rufina barrio, Guayanilla Municipio . . . . .	220	210	220	4.8	108	90	77	20.0
Sábalos barrio, Mayagüez Municipio . . . . .	10,741	10,271	11,683	4.6	4,504	3,773	3,702	19.4
Sabana barrio, Luquillo Municipio . . . . .	2,352	2,292	2,448	2.6	1,036	847	799	22.3
Sabana barrio, Orocovis Municipio . . . . .	976	1,448	775	-32.6	377	482	229	-21.8
Sabana barrio, Vega Alta Municipio . . . . .	15,164	12,300	10,108	23.3	7,248	4,675	3,427	55.0
Sabana comunidad . . . . .	1,630	1,946	1,207	-16.2	677	671	370	0.9
Vega Alta Municipio . . . . .	121	141	11	-14.2	48	55	4	-12.7
Vega Baja Municipio . . . . .	1,509	1,805	1,196	-16.4	629	616	366	2.1
Sabana Abajo barrio, Carolina Municipio . . . . .	55,600	62,238	62,559	-10.7	24,354	23,326	20,917	4.4
Sabana Eneas comunidad, San Germán Municipio . . . . .	1,576	1,847	1,817	-14.7	698	692	691	0.9
Sabana Eneas barrio, San Germán Municipio . . . . .	1,992	2,188	2,353	-9.0	906	822	913	10.2
Sabana Grande zona urbana, Sabana Grande Municipio . . . . .	8,179	8,784	8,577	-6.9	3,668	3,454	3,046	6.2
Sabana Grande barrio-pueblo, Sabana Grande Municipio . . . . .	1,554	1,807	2,068	-14.0	887	905	925	-2.0
Sabana Grande barrio, Utuado Municipio . . . . .	1,112	985	880	12.9	438	339	305	29.2
Sabana Grande Abajo barrio, San Germán Municipio . . . . .	2,712	2,603	3,029	4.2	1,042	830	812	25.5
Sabana Hoyos comunidad, Arecibo Municipio . . . . .	1,783	1,823	1,543	-2.2	795	703	557	13.1
Sabana Hoyos barrio, Arecibo Municipio . . . . .	10,745	11,451	9,440	-6.2	4,360	4,134	3,099	5.5
Sabana Llana barrio, Juana Díaz Municipio . . . . .	8,896	7,964	6,499	11.7	3,251	2,587	1,866	25.7
Sabana Llana Norte barrio, San Juan Municipio . . . . .	30,118	32,252	31,580	-6.6	13,362	12,306	11,549	8.6
Sabana Llana Sur barrio, San Juan Municipio . . . . .	41,346	43,678	43,716	-5.3	18,652	16,807	14,947	11.0
Sabana Seca comunidad, Toa Baja Municipio . . . . .	9,705	6,247	6,755	55.4	4,062	2,290	2,045	77.4
Sabana Seca barrio, Toa Baja Municipio . . . . .	53,192	55,103	52,553	-3.5	22,083	20,055	16,615	10.1
Sabana Yeguas barrio, Lajas Municipio . . . . .	3,114	3,174	3,067	-1.9	1,374	1,247	1,054	10.2
Sabanetas barrio, Mayagüez Municipio . . . . .	4,005	4,161	3,794	-3.7	1,955	1,631	1,291	19.9
Sabanetas barrio, Ponce Municipio . . . . .	5,534	6,420	6,968	-13.8	2,128	2,113	2,121	0.7
Saco barrio, Ceiba Municipio . . . . .	1,815	1,819	1,482	-0.2	791	677	550	16.8
St. Just barrio, Trujillo Alto Municipio . . . . .	14,635	12,572	(X)	16.4	6,585	4,699	(X)	40.1
Saliente barrio, Jayuya Municipio . . . . .	649	646	721	0.5	268	234	206	14.5
Salinas zona urbana, Salinas Municipio . . . . .	4,771	6,141	6,786	-22.3	2,326	2,335	2,309	-0.4
Salinas barrio-pueblo, Salinas Municipio . . . . .	2,453	3,231	3,543	-24.1	1,335	1,353	1,326	-1.3
Saltillo barrio, Adjuntas Municipio . . . . .	2,664	2,678	2,361	-0.5	1,076	878	752	22.6
Salto barrio, Cidra Municipio . . . . .	176	159	646	10.7	77	50	180	54.0
Salto barrio, San Sebastián Municipio . . . . .	3,069	2,887	2,411	6.3	1,312	1,068	846	22.8
Salto Abajo barrio, Utuado Municipio . . . . .	3,929	5,724	6,043	-31.4	1,540	1,929	1,919	-20.2
Salto Arriba barrio, Utuado Municipio . . . . .	617	442	368	39.6	228	159	122	43.4
Salto barrio, Orocovis Municipio . . . . .	3,238	3,293	2,646	-1.7	1,208	1,004	763	20.3
San Antón barrio, Carolina Municipio . . . . .	13,578	10,465	8,598	29.7	6,431	4,271	2,907	50.6
San Antón barrio, Ponce Municipio . . . . .	10,992	12,140	12,706	-9.5	4,937	4,733	4,118	4.3
San Antonio comunidad, Aguadilla Municipio . . . . .	1,942	2,300	2,458	-15.6	900	901	835	-0.1
San Antonio barrio, Caguas Municipio . . . . .	2,224	2,395	2,149	-7.1	934	879	694	6.3
San Antonio comunidad, Dorado Municipio . . . . .	7,574	6,456	5,875	17.3	3,055	2,190	1,775	39.5
San Antonio comunidad, Quebradillas Municipio . . . . .	1,711	2,068	1,690	-17.3	698	663	516	5.3
San Antonio barrio, Quebradillas Municipio . . . . .	5,164	5,262	4,424	-1.9	2,080	1,768	1,394	17.6
San Germán zona urbana, San Germán Municipio . . . . .	10,989	12,033	11,977	-8.7	5,303	4,848	4,240	9.4
San Germán barrio-pueblo, San Germán Municipio . . . . .	2,660	3,307	3,802	-19.6	1,686	1,705	1,640	-1.1
San Ildefonso barrio, Coamo Municipio . . . . .	11,427	9,288	6,742	23.0	4,433	3,060	1,994	44.9
San Isidro comunidad, Canóvanas Municipio . . . . .	6,828	8,071	7,378	-15.4	2,791	2,749	2,211	1.5
San Isidro barrio, Culebra Municipio . . . . .	16	22	18	-27.3	24	12	8	100.0
San José barrio, Quebradillas Municipio . . . . .	2,986	2,532	2,085	17.9	1,307	944	698	38.5
San José comunidad, Toa Baja Municipio . . . . .	2,900	3,278	3,076	-11.5	1,119	1,091	923	2.6
San Juan zona urbana, San Juan Municipio . . . . .	381,931	421,958	426,832	-9.5	194,316	177,450	164,397	9.5
San Juan Antiguo barrio, San Juan Municipio . . . . .	7,085	7,963	9,696	-11.0	5,159	4,353	4,691	18.5
San Lorenzo barrio, Morovis Municipio . . . . .	1,209	844	1,427	43.2	437	257	395	70.0
San Lorenzo zona urbana, San Lorenzo Municipio . . . . .	8,037	8,947	8,481	-10.2	3,485	3,484	2,981	-
San Lorenzo barrio-pueblo, San Lorenzo Municipio . . . . .	2,045	2,490	2,487	-17.9	1,088	1,176	1,101	-7.5

Tabla 9.

**Población y Unidades de Vivienda: 1990 a 2010; y Medidas del Área y Densidad: 2010—Cont.**

[Para información relacionada con recuentos históricos y cambios geográficos, vea "Notas al Usuario". Para información sobre la confidencialidad, errores ajenos al muestreo y las definiciones, vea los Apéndices]

Medidas de área por milla cuadrada		Promedio por milla cuadrada de terreno		Puerto Rico Subdivisión de Municipio Lugar Subbarrio
Área total	Área de terreno	Densidad de población	Densidad de unidad de vivienda	
7.62	7.62	74.4	31.5	Río Prieto barrio, Lares Municipio
5.90	5.90	115.3	52.0	Río Prieto barrio, Yauco Municipio
2.70	2.70	128.9	69.6	Ríos barrio, Patillas Municipio
5.31	5.31	727.5	293.8	Robles barrio, Aibonito Municipio
2.74	2.74	619.3	264.2	Robles barrio, San Sebastián Municipio
7.13	7.13	561.6	239.6	Rocha barrio, Moca Municipio
0.38	0.38	855.3	365.8	Rodríguez Hevia zona urbana, Cidra Municipio
2.39	2.39	266.5	95.4	Roncador barrio, Utuado Municipio
2.01	2.01	698.0	289.6	Rosario barrio, Mayagüez Municipio
4.34	4.34	166.1	70.0	Rosario Alto barrio, San Germán Municipio
2.74	2.74	563.5	211.7	Rosario Bajo barrio, San Germán Municipio
2.19	2.19	367.6	150.7	Rosario Peñón barrio, San Germán Municipio
0.44	0.44	2,397.7	1,006.8	Rosa Sánchez comunidad, Yabucoa Municipio
4.00	4.00	77.3	31.3	Rubias barrio, Yauco Municipio
8.49	8.49	125.3	48.9	Rucio barrio, Peñuelas Municipio
2.34	1.81	121.5	59.7	Rufina barrio, Guayanilla Municipio
2.11	1.99	5,397.5	2,263.3	Sábalos barrio, Mayagüez Municipio
7.76	7.76	303.1	133.5	Sabana barrio, Luquillo Municipio
2.00	1.99	490.5	189.4	Sabana barrio, Orocovis Municipio
9.45	8.33	1,820.4	870.1	Sabana barrio, Vega Alta Municipio
0.36	0.36	4,527.8	1,880.6	Sabana comunidad
0.01	0.01	12,100.0	4,800.0	Vega Alta Municipio
0.35	0.35	4,311.4	1,797.1	Vega Baja Municipio
6.00	5.65	9,840.7	4,310.4	Sabana Abajo barrio, Carolina Municipio
0.38	0.38	4,147.4	1,836.8	Sabana Eneas comunidad, San Germán Municipio
3.26	3.26	611.0	277.9	Sabana Eneas barrio, San Germán Municipio
1.67	1.67	4,897.6	2,196.4	Sabana Grande zona urbana, Sabana Grande Municipio
0.11	0.11	14,127.3	8,063.6	Sabana Grande barrio-pueblo, Sabana Grande Municipio
3.92	3.88	286.6	112.9	Sabana Grande barrio, Utuado Municipio
3.02	3.02	898.0	345.0	Sabana Grande Abajo barrio, San Germán Municipio
0.89	0.89	2,003.4	893.3	Sabana Hoyos comunidad, Arecibo Municipio
23.02	23.00	467.2	189.6	Sabana Hoyos barrio, Arecibo Municipio
3.32	3.31	2,687.6	982.2	Sabana Llana barrio, Juana Díaz Municipio
2.69	2.41	12,497.1	5,544.4	Sabana Llana Norte barrio, San Juan Municipio
4.18	4.18	9,891.4	4,462.2	Sabana Llana Sur barrio, San Juan Municipio
1.11	1.11	8,743.2	3,659.5	Sabana Seca comunidad, Toa Baja Municipio
13.18	12.08	4,403.3	1,828.1	Sabana Seca barrio, Toa Baja Municipio
7.76	7.75	401.8	177.3	Sabana Yeguas barrio, Lajas Municipio
8.30	6.46	620.0	302.6	Sabanetas barrio, Mayagüez Municipio
2.78	2.72	2,034.6	782.4	Sabanetas barrio, Ponce Municipio
1.45	1.45	1,251.7	545.5	Saco barrio, Ceiba Municipio
2.25	2.22	6,592.3	2,966.2	St. Just barrio, Trujillo Alto Municipio
6.92	6.92	93.8	38.7	Saliente barrio, Jayuya Municipio
0.79	0.79	6,039.2	2,944.3	Salinas zona urbana, Salinas Municipio
0.46	0.46	5,332.6	2,902.2	Salinas barrio-pueblo, Salinas Municipio
7.21	7.16	372.1	150.3	Saltillo barrio, Adjuntas Municipio
1.64	1.64	107.3	47.0	Salto barrio, Cidra Municipio
4.76	4.76	644.7	275.6	Salto barrio, San Sebastián Municipio
2.66	2.63	1,493.9	585.6	Salto Abajo barrio, Utuado Municipio
1.59	1.59	388.1	143.4	Salto Arriba barrio, Utuado Municipio
8.45	8.45	383.2	143.0	Salto barrio, Orocovis Municipio
1.91	1.90	7,146.3	3,384.7	San Antón barrio, Carolina Municipio
1.17	1.13	9,727.4	4,369.0	San Antón barrio, Ponce Municipio
0.48	0.48	4,045.8	1,875.0	San Antonio comunidad, Aguadilla Municipio
1.84	1.67	1,331.7	559.3	San Antonio barrio, Caguas Municipio
1.75	1.74	4,352.9	1,755.7	San Antonio comunidad, Dorado Municipio
0.65	0.65	2,632.3	1,073.8	San Antonio comunidad, Quebradillas Municipio
6.09	6.08	849.3	342.1	San Antonio barrio, Quebradillas Municipio
2.83	2.83	3,883.0	1,873.9	San Germán zona urbana, San Germán Municipio
0.33	0.33	8,060.6	5,109.1	San Germán barrio-pueblo, San Germán Municipio
12.41	12.40	921.5	357.5	San Ildefonso barrio, Coamo Municipio
0.57	0.57	11,978.9	4,896.5	San Isidro comunidad, Canóvanas Municipio
25.61	2.26	7.1	10.6	San Isidro barrio, Culebra Municipio
2.45	2.03	1,470.9	643.8	San José barrio, Quebradillas Municipio
1.16	1.14	2,543.9	981.6	San José comunidad, Toa Baja Municipio
46.42	39.50	9,669.1	4,919.4	San Juan zona urbana, San Juan Municipio
2.63	1.02	6,946.1	5,057.8	San Juan Antiguo barrio, San Juan Municipio
3.14	3.09	391.3	141.4	San Lorenzo barrio, Morovis Municipio
1.37	1.35	5,953.3	2,581.5	San Lorenzo zona urbana, San Lorenzo Municipio
0.21	0.21	9,738.1	5,181.0	San Lorenzo barrio-pueblo, San Lorenzo Municipio



Tabla 9.

**Población y Unidades de Vivienda: 1990 a 2010; y Medidas del Área y Densidad: 2010—Cont.**

[Para información relacionada con recuentos históricos y cambios geográficos, vea "Notas al Usuario". Para información sobre la confidencialidad, errores ajenos al muestreo y las definiciones, vea los Apéndices]

Puerto Rico Subdivisión de Municipio Lugar Subbarrio	Población				Unidades de vivienda			
	2010	2000	1990	Cambio porcentual 2000 a 2010	2010	2000	1990	Cambio porcentual 2000 a 2010
San Patricio barrio, Ponce Municipio . . . . .	564	465	612	21.3	236	168	241	40.5
San Salvador barrio, Caguas Municipio . . . . .	3,089	3,272	3,004	-5.6	1,313	1,133	918	15.9
San Sebastián zona urbana, San Sebastián Municipio . . . . .	9,622	11,598	11,605	-17.0	4,528	4,728	4,150	-4.2
San Sebastián barrio-pueblo, San Sebastián Municipio . . . . .	1,424	1,952	2,114	-27.0	819	946	902	-13.4
Santa Bárbara comunidad, Canóvanas Municipio . . . . .	4,622	5,168	5,252	-10.6	1,954	1,742	1,554	12.2
Santa Catalina barrio, Coamo Municipio . . . . .	1,788	1,733	1,464	3.2	768	617	502	24.5
Santa Clara comunidad, Aguas Buenas Municipio . . . . .	982	1,138	1,145	-13.7	372	384	339	-3.1
Santa Cruz barrio, Carolina Municipio . . . . .	1,927	2,025	1,920	-4.8	716	670	580	6.9
Santa Isabel zona urbana, Santa Isabel Municipio . . . . .	5,976	6,993	7,512	-14.5	2,563	2,362	2,376	8.5
Santa Isabel barrio-pueblo, Santa Isabel Municipio . . . . .	5,133	6,335	6,623	-19.0	2,173	2,154	2,086	0.9
Santa Isabel barrio, Utuado Municipio . . . . .	660	682	840	-3.2	269	220	346	22.3
Santana barrio, Arecibo Municipio . . . . .	5,253	4,857	4,200	8.2	2,334	2,049	1,471	13.9
Santana barrio, Sabana Grande Municipio . . . . .	7,291	7,667	6,753	-4.9	3,016	2,751	2,203	9.6
Santa Olaya barrio, Bayamón Municipio . . . . .	6,057	5,662	4,866	7.0	2,376	1,944	1,526	22.2
Santa Rosa barrio, Guaynabo Municipio . . . . .	16,904	16,981	11,985	-0.5	6,524	5,691	3,779	14.6
Santa Rosa barrio, Lajas Municipio . . . . .	1,603	1,456	1,367	10.1	642	567	487	13.2
Santa Rosa barrio, Utuado Municipio . . . . .	—	—	5	—	—	1	3	-100.0
Santiago barrio, Camuy Municipio . . . . .	428	490	425	-12.7	181	174	140	4.0
Santiago y Lima barrio, Naguabo Municipio . . . . .	710	929	1,118	-23.6	369	287	330	28.6
Santo Domingo comunidad, Peñuelas Municipio . . . . .	3,156	3,633	2,691	-13.1	1,155	1,115	725	3.6
Santo Domingo barrio, Peñuelas Municipio . . . . .	5,761	6,792	5,726	-15.2	2,120	2,018	1,568	5.1
Santurce barrio, San Juan Municipio . . . . .	81,251	94,337	95,184	-13.9	47,619	45,916	43,193	3.7
Sardinera barrio, Fajardo Municipio . . . . .	1,190	925	856	28.6	1,378	901	844	52.9
Segundo barrio, Ponce Municipio . . . . .	7,213	11,321	11,072	-36.3	4,132	4,427	4,366	-6.7
Sexto barrio, Ponce Municipio . . . . .	3,529	4,745	5,417	-25.6	1,772	2,047	2,044	-13.4
Sierra Alta barrio, Yauco Municipio . . . . .	1,063	1,119	960	-5.0	447	405	324	10.4
Sierra Baja barrio, Guayanilla Municipio . . . . .	602	576	569	4.5	285	236	223	20.8
Sonador barrio, San Sebastián Municipio . . . . .	1,813	1,425	1,421	27.2	753	480	433	56.9
Sonadora barrio, Aguas Buenas Municipio . . . . .	3,191	2,845	2,432	12.2	1,227	1,023	770	19.9
Sonadora barrio, Guaynabo Municipio . . . . .	1,334	1,337	1,157	-0.2	545	447	390	21.9
Stella comunidad, Rincón Municipio . . . . .	1,088	1,293	1,286	-15.9	1,259	1,030	620	22.2
Suárez comunidad, Loíza Municipio . . . . .	1,931	2,276	2,438	-15.2	794	728	640	9.1
Sud barrio, Cidra Municipio . . . . .	3,714	3,906	3,666	-4.9	1,459	1,224	1,018	19.2
Sumidero barrio, Aguas Buenas Municipio . . . . .	8,008	7,877	6,841	1.7	3,136	2,706	2,072	15.9
Sumido barrio, Cayey Municipio . . . . .	802	729	691	10.0	326	257	241	26.8
Susúa barrio, Sabana Grande Municipio . . . . .	2,736	2,861	2,353	-4.4	1,236	1,080	853	14.4
Susúa Alta barrio, Yauco Municipio . . . . .	3,719	4,069	3,472	-8.6	1,599	1,420	1,150	12.6
Susúa Baja barrio, Guánica Municipio . . . . .	4,242	4,570	4,269	-7.2	1,858	1,661	1,423	11.9
Susúa Baja barrio, Yauco Municipio . . . . .	11,856	13,319	12,677	-11.0	4,959	4,683	3,950	5.9
Tabonuco barrio, Sabana Grande Municipio . . . . .	281	335	397	-16.1	119	118	136	0.8
Talante barrio, Maunabo Municipio . . . . .	1,381	1,139	845	21.2	570	378	260	50.8
Tallaboa comunidad, Peñuelas Municipio . . . . .	925	1,150	1,021	-19.6	349	401	333	-13.0
Tallaboa Alta comunidad, Peñuelas Municipio . . . . .	1,816	2,243	2,399	-19.0	706	720	690	-1.9
Tallaboa Alta barrio, Peñuelas Municipio . . . . .	3,784	4,037	2,567	-6.3	1,362	1,210	760	12.6
Tallaboa Poniente barrio, Peñuelas Municipio . . . . .	696	697	641	-0.1	260	238	208	9.2
Tallaboa Saliente barrio, Peñuelas Municipio . . . . .	244	342	354	-28.7	134	154	135	-13.0
Tanamá barrio, Adjuntas Municipio . . . . .	1,193	897	895	33.0	480	274	299	75.2
Tanamá barrio, Arecibo Municipio . . . . .	3,190	3,413	3,797	-6.5	1,463	1,355	1,294	8.0
Tejas barrio, Humacao Municipio . . . . .	6,821	7,880	7,682	-13.4	3,086	2,874	2,322	7.4
Tejas barrio, Las Piedras Municipio . . . . .	9,488	8,985	7,898	5.6	3,800	3,081	2,428	23.3
Tejas barrio, Yabucoa Municipio . . . . .	3,044	2,830	2,279	7.6	1,155	911	626	26.8
Tercero barrio, Ponce Municipio . . . . .	668	773	970	-13.6	343	327	375	4.9
Terranova barrio, Quebradillas Municipio . . . . .	3,102	3,841	3,592	-19.2	1,347	1,468	1,228	-8.2
Tetuán barrio, Utuado Municipio . . . . .	680	756	617	-10.1	247	224	162	10.3
Tibes comunidad, Ponce Municipio . . . . .	362	(X)	(X)	(X)	116	(X)	(X)	(X)
Tibes barrio, Ponce Municipio . . . . .	804	866	888	-7.2	299	307	292	-2.6
Tiburones comunidad, Barceloneta Municipio . . . . .	1,616	709	1,119	127.9	686	249	374	175.5
Tierras Nuevas Poniente comunidad, Manatí Municipio . . . . .	3,228	2,366	1,688	36.4	1,470	892	583	64.8
Tierras Nuevas Poniente barrio, Manatí Municipio . . . . .	3,614	4,098	3,299	-11.8	1,575	1,447	1,075	8.8
Tierras Nuevas Saliente barrio, Manatí Municipio . . . . .	6,757	5,786	4,254	16.8	3,121	2,364	1,455	32.0
Tijeras barrio, Juana Díaz Municipio . . . . .	5,670	5,640	4,478	0.5	2,203	1,810	1,434	21.7
Toa Alta zona urbana, Toa Alta Municipio . . . . .	3,713	4,368	4,941	-15.0	1,502	1,498	1,507	0.3
Toa Alta barrio-pueblo, Toa Alta Municipio . . . . .	397	715	776	-44.5	239	285	310	-16.1
Toa Baja zona urbana, Toa Baja Municipio . . . . .	1,513	1,841	1,960	-17.8	667	662	623	0.8
Toa Baja barrio-pueblo, Toa Baja Municipio . . . . .	565	722	1,099	-21.7	309	306	365	1.0
Toita barrio, Cayey Municipio . . . . .	5,281	6,291	5,861	-16.1	2,262	2,360	1,936	-4.2
Toita barrio, Cidra Municipio . . . . .	1,068	996	854	7.2	422	315	252	34.0
Tomás de Castro barrio, Caguas Municipio . . . . .	19,414	19,301	18,068	0.6	8,156	6,973	5,890	17.0
Toro Negro barrio, Ciales Municipio . . . . .	970	1,276	1,118	-24.0	374	411	356	-9.0
Torre barrio, Sabana Grande Municipio . . . . .	2,096	1,742	1,101	20.3	836	706	381	18.4

Tabla 9.

**Población y Unidades de Vivienda: 1990 a 2010; y Medidas del Área y Densidad: 2010—Cont.**

[Para información relacionada con recuentos históricos y cambios geográficos, vea "Notas al Usuario". Para información sobre la confidencialidad, errores ajenos al muestreo y las definiciones, vea los Apéndices]

Medidas de área por milla cuadrada		Promedio por milla cuadrada de terreno		Puerto Rico Subdivisión de Municipio Lugar Subbarrio
Área total	Área de terreno	Densidad de población	Densidad de unidad de vivienda	
6.85	6.85	82.3	34.5	San Patricio barrio, Ponce Municipio
6.62	6.62	466.6	198.3	San Salvador barrio, Caguas Municipio
2.03	2.03	4,739.9	2,230.5	San Sebastián zona urbana, San Sebastián Municipio
0.11	0.11	12,945.5	7,445.5	San Sebastián barrio-pueblo, San Sebastián Municipio
0.65	0.65	7,110.8	3,006.2	Santa Bárbara comunidad, Canóvanas Municipio
10.29	10.29	173.8	74.6	Santa Catalina barrio, Coamo Municipio
0.31	0.31	3,167.7	1,200.0	Santa Clara comunidad, Aguas Buenas Municipio
1.39	1.39	1,386.3	515.1	Santa Cruz barrio, Carolina Municipio
0.96	0.96	6,225.0	2,669.8	Santa Isabel zona urbana, Santa Isabel Municipio
0.87	0.87	5,900.0	2,497.7	Santa Isabel barrio-pueblo, Santa Isabel Municipio
5.35	5.35	123.4	50.3	Santa Isabel barrio, Utuado Municipio
3.87	3.85	1,364.4	606.2	Santana barrio, Arecibo Municipio
7.30	7.30	998.8	413.2	Santana barrio, Sabana Grande Municipio
3.44	3.44	1,760.8	690.7	Santa Olaya barrio, Bayamón Municipio
3.70	3.68	4,593.5	1,772.8	Santa Rosa barrio, Guaynabo Municipio
0.91	0.91	1,761.5	705.5	Santa Rosa barrio, Lajas Municipio
5.04	5.04	—	—	Santa Rosa barrio, Utuado Municipio
3.88	3.88	110.3	46.6	Santiago barrio, Camuy Municipio
6.25	1.82	390.1	202.7	Santiago y Lima barrio, Naguabo Municipio
2.14	2.14	1,474.8	539.7	Santo Domingo comunidad, Peñuelas Municipio
4.01	4.01	1,436.7	528.7	Santo Domingo barrio, Peñuelas Municipio
8.70	5.26	15,447.0	9,053.0	Santurce barrio, San Juan Municipio
1.18	0.95	1,252.6	1,450.5	Sardinera barrio, Fajardo Municipio
0.53	0.53	13,609.4	7,796.2	Segundo barrio, Ponce Municipio
0.27	0.26	13,573.1	6,815.4	Sexto barrio, Ponce Municipio
2.94	2.94	361.6	152.0	Sierra Alta barrio, Yauco Municipio
2.37	2.37	254.0	120.3	Sierra Baja barrio, Guayanilla Municipio
2.95	2.95	614.6	255.3	Sonador barrio, San Sebastián Municipio
3.40	3.40	938.5	360.9	Sonadora barrio, Aguas Buenas Municipio
2.61	2.61	511.1	208.8	Sonadora barrio, Guaynabo Municipio
0.46	0.33	3,297.0	3,815.2	Stella comunidad, Rincón Municipio
0.16	0.16	12,068.8	4,962.5	Suárez comunidad, Loíza Municipio
1.98	1.98	1,875.8	736.9	Sud barrio, Cidra Municipio
6.36	6.36	1,259.1	493.1	Sumidero barrio, Aguas Buenas Municipio
1.60	1.60	501.3	203.8	Sumido barrio, Cayey Municipio
4.11	4.11	665.7	300.7	Susúa barrio, Sabana Grande Municipio
5.40	5.30	701.7	301.7	Susúa Alta barrio, Yauco Municipio
5.64	5.63	753.5	330.0	Susúa Baja barrio, Guánica Municipio
3.51	3.51	3,377.8	1,412.8	Susúa Baja barrio, Yauco Municipio
5.95	5.95	47.2	20.0	Tabonuco barrio, Sabana Grande Municipio
1.59	1.59	868.6	358.5	Talante barrio, Maunabo Municipio
0.51	0.51	1,813.7	684.3	Tallaboa comunidad, Peñuelas Municipio
0.36	0.36	5,044.4	1,961.1	Tallaboa Alta comunidad, Peñuelas Municipio
2.40	2.40	1,576.7	567.5	Tallaboa Alta barrio, Peñuelas Municipio
11.12	4.05	171.9	64.2	Tallaboa Poniente barrio, Peñuelas Municipio
4.79	4.79	50.9	28.0	Tallaboa Saliente barrio, Peñuelas Municipio
5.50	5.50	216.9	87.3	Tanamá barrio, Adjuntas Municipio
8.29	8.17	390.5	179.1	Tanamá barrio, Arecibo Municipio
2.99	2.99	2,281.3	1,032.1	Tejas barrio, Humacao Municipio
6.02	6.02	1,576.1	631.2	Tejas barrio, Las Piedras Municipio
3.85	3.85	790.6	300.0	Tejas barrio, Yabucoa Municipio
0.08	0.08	8,350.0	4,287.5	Tercero barrio, Ponce Municipio
2.98	2.41	1,287.1	558.9	Terranova barrio, Quebradillas Municipio
5.46	5.46	124.5	45.2	Tetuán barrio, Utuado Municipio
0.47	0.47	770.2	246.8	Tibes comunidad, Ponce Municipio
6.99	6.99	115.0	42.8	Tibes barrio, Ponce Municipio
0.16	0.16	10,100.0	4,287.5	Tiburones comunidad, Barceloneta Municipio
1.00	0.92	3,508.7	1,597.8	Tierras Nuevas Poniente comunidad, Manatí Municipio
7.29	6.26	577.3	251.6	Tierras Nuevas Poniente barrio, Manatí Municipio
8.02	6.60	1,023.8	472.9	Tierras Nuevas Saliente barrio, Manatí Municipio
4.46	4.44	1,277.0	496.2	Tijeras barrio, Juana Díaz Municipio
0.64	0.63	5,893.7	2,384.1	Toa Alta zona urbana, Toa Alta Municipio
0.03	0.03	13,233.3	7,966.7	Toa Alta barrio-pueblo, Toa Alta Municipio
0.61	0.59	2,564.4	1,130.5	Toa Baja zona urbana, Toa Baja Municipio
0.05	0.05	11,300.0	6,180.0	Toa Baja barrio-pueblo, Toa Baja Municipio
3.01	3.01	1,754.5	751.5	Toíta barrio, Cayey Municipio
1.63	1.63	655.2	258.9	Toíta barrio, Cidra Municipio
5.76	5.68	3,418.0	1,435.9	Tomás de Castro barrio, Caguas Municipio
12.55	12.52	77.5	29.9	Toro Negro barrio, Ciales Municipio
3.91	3.91	536.1	213.8	Torre barrio, Sabana Grande Municipio



Tabla 9.

**Población y Unidades de Vivienda: 1990 a 2010; y Medidas del Área y Densidad: 2010—Cont.**

[Para información relacionada con recuentos históricos y cambios geográficos, vea "Notas al Usuario". Para información sobre la confidencialidad, errores ajenos al muestreo y las definiciones, vea los Apéndices]

Puerto Rico Subdivisión de Municipio Lugar Subbarrio	Población				Unidades de vivienda			
	2010	2000	1990	Cambio porcentual 2000 a 2010	2010	2000	1990	Cambio porcentual 2000 a 2010
Torrecilla Alta barrio, Canóvanas Municipio . . . . .	6,612	7,073	5,558	-6.5	2,697	2,335	1,708	15.5
Torrecilla Alta barrio, Loíza Municipio . . . . .	—	—	—	—	—	—	—	—
Torrecilla Baja barrio, Loíza Municipio . . . . .	2,404	2,322	1,978	3.5	901	764	588	17.9
Torrecillas barrio, Morovis Municipio . . . . .	623	739	621	-15.7	252	253	176	-0.4
Tortugo barrio, San Juan Municipio . . . . .	4,543	4,351	3,877	4.4	1,777	1,531	1,247	16.1
Trujillo Alto zona urbana, Trujillo Alto Municipio . . . . .	48,437	50,841	44,336	-4.7	19,890	17,674	14,052	12.5
Trujillo Alto barrio-pueblo, Trujillo Alto Municipio . . . . .	673	879	984	-23.4	325	327	329	-0.6
Trujillo Bajo barrio, Carolina Municipio . . . . .	8,805	9,808	8,123	-10.2	3,312	3,169	2,540	4.5
Tumbao barrio, Maunabo Municipio . . . . .	593	(X)	(X)	(X)	228	(X)	(X)	(X)
Tuna barrio, San Germán Municipio . . . . .	88	139	367	-36.7	43	51	143	-15.7
Turabo barrio, Caguas Municipio . . . . .	15,739	15,600	16,223	0.9	6,501	5,566	5,056	16.8
Unibón barrio, Morovis Municipio . . . . .	3,853	3,495	2,933	10.2	1,495	1,083	859	38.0
Universidad barrio, San Juan Municipio . . . . .	2,515	2,851	2,558	-11.8	1,120	993	987	12.8
Utua zona urbana, Utuado Municipio . . . . .	8,397	9,887	9,943	-15.1	3,814	3,611	3,349	5.6
Utua barrio-pueblo, Utuado Municipio . . . . .	5,856	5,363	4,980	9.2	2,880	2,094	1,838	37.5
Vacas barrio, Villalba Municipio . . . . .	4,049	3,196	1,956	26.7	1,360	975	566	39.5
Vaga barrio, Morovis Municipio . . . . .	471	648	433	-27.3	194	184	102	5.4
Valenciano Abajo barrio, Juncos Municipio . . . . .	3,582	3,782	2,802	-5.3	1,469	1,341	925	9.5
Valenciano Arriba barrio, Juncos Municipio . . . . .	1,202	1,250	870	-3.8	535	451	301	18.6
Vayas comunidad, Ponce Municipio . . . . .	528	(X)	(X)	(X)	239	(X)	(X)	(X)
Vayas barrio, Ponce Municipio . . . . .	901	1,338	1,153	-32.7	426	530	372	-19.6
Vázquez comunidad, Salinas Municipio . . . . .	1,890	2,297	2,182	-17.7	834	841	749	-0.8
Vega Alta zona urbana, Vega Alta Municipio . . . . .	10,266	11,755	11,187	-12.7	4,211	4,043	3,483	4.2
Vega Alta barrio-pueblo, Vega Alta Municipio . . . . .	1,169	1,242	1,460	-5.9	587	540	562	8.7
Vega Baja zona urbana, Vega Baja Municipio . . . . .	25,905	28,811	27,753	-10.1	10,864	10,272	8,980	5.8
Vega Baja barrio-pueblo, Vega Baja Municipio . . . . .	816	890	1,215	-8.3	544	466	584	16.7
Vega Redonda barrio, Comerío Municipio . . . . .	1,197	1,020	1,151	17.4	480	346	338	38.7
Vegas barrio, Cayey Municipio . . . . .	4,083	3,029	2,242	34.8	1,642	1,094	712	50.1
Vegas barrio, Yauco Municipio . . . . .	145	178	332	-18.5	56	56	98	—
Vegas Abajo barrio, Adjuntas Municipio . . . . .	605	518	456	16.8	276	164	129	68.3
Vegas Arriba barrio, Adjuntas Municipio . . . . .	1,207	1,131	1,438	6.7	463	415	445	11.6
Veguitas barrio, Jayuya Municipio . . . . .	3,685	3,964	3,782	-7.0	1,344	1,266	1,042	6.2
Victoria barrio, Aguadilla Municipio . . . . .	1,790	2,043	2,519	-12.4	876	821	825	6.7
Vieques comunidad, Loíza Municipio . . . . .	3,316	4,325	3,971	-23.3	1,693	1,403	1,154	20.7
Vieques zona urbana, Vieques Municipio . . . . .	1,938	2,136	2,359	-9.3	1,173	1,099	1,118	6.7
Villalba zona urbana, Villalba Municipio . . . . .	3,384	4,388	4,159	-22.9	1,366	1,365	1,226	0.1
Villalba barrio-pueblo, Villalba Municipio . . . . .	729	1,040	1,108	-29.9	312	342	335	-8.8
Villalba Abajo barrio, Villalba Municipio . . . . .	2,880	3,054	2,998	-5.7	1,155	1,019	853	13.3
Villalba Arriba barrio, Villalba Municipio . . . . .	5,938	6,552	5,792	-9.4	2,287	2,035	1,658	12.4
Viví Abajo barrio, Utuado Municipio . . . . .	3,143	2,817	2,823	11.6	1,241	959	948	29.4
Viví Arriba barrio, Utuado Municipio . . . . .	748	570	763	31.2	333	185	220	80.0
Voladoras barrio, Moca Municipio . . . . .	4,710	4,571	3,869	3.0	1,950	1,662	1,254	17.3
Yabucoa zona urbana, Yabucoa Municipio . . . . .	6,047	6,636	7,262	-8.9	2,795	2,534	2,439	10.3
Yabucoa barrio-pueblo, Yabucoa Municipio . . . . .	2,593	3,184	3,663	-18.6	1,319	1,301	1,377	1.4
Yahuecas barrio, Adjuntas Municipio . . . . .	1,396	1,434	1,497	-2.6	613	529	496	15.9
Yauco zona urbana, Yauco Municipio . . . . .	17,186	19,609	18,158	-12.4	7,512	7,452	6,171	0.8
Yauco barrio-pueblo, Yauco Municipio . . . . .	3,091	4,258	4,610	-27.4	1,726	2,066	1,951	-16.5
Yaurel comunidad, Arroyo Municipio . . . . .	1,050	1,468	1,382	-28.5	507	539	410	-5.9
Yaurel barrio, Arroyo Municipio . . . . .	1,589	1,926	2,046	-17.5	781	737	641	6.0
Yayales barrio, Adjuntas Municipio . . . . .	676	619	641	9.2	268	218	195	22.9
Yeguada barrio, Camuy Municipio . . . . .	2,581	2,565	1,817	0.6	1,067	911	625	17.1
Yeguada barrio, Vega Baja Municipio . . . . .	1,932	1,724	896	12.1	941	599	397	57.1
Zamas barrio, Jayuya Municipio . . . . .	499	607	491	-17.8	213	213	148	—
Zanja barrio, Camuy Municipio . . . . .	3,311	3,080	2,793	7.5	1,363	1,116	902	22.1
Zarzal barrio, Río Grande Municipio . . . . .	14,314	13,385	8,714	6.9	6,299	5,343	2,811	17.9
<b>SUBBARRIO</b>								
Aguada Municipio . . . . .	41,959	42,042	35,911	-0.2	18,258	15,590	11,853	17.1
Aguada barrio-pueblo . . . . .	1,324	1,755	1,826	-24.6	793	833	739	-4.8
California subbarrio . . . . .	631	812	891	-22.3	351	357	343	-1.7
Rosario subbarrio . . . . .	693	943	935	-26.5	442	476	396	-7.1
Aguadilla Municipio . . . . .	60,949	64,685	59,335	-5.8	28,430	24,882	20,761	14.3
Aguadilla barrio-pueblo . . . . .	3,627	4,884	5,311	-25.7	2,587	2,580	2,403	0.3
Higüey subbarrio . . . . .	568	998	650	-43.1	371	461	287	-19.5
Iglesia subbarrio . . . . .	154	280	176	-45.0	103	186	40	-44.6
Nuevo subbarrio . . . . .	659	509	922	29.5	472	242	415	95.0
Santa Bárbara subbarrio . . . . .	513	960	1,178	-46.6	313	465	566	-32.7
Tamarindo subbarrio . . . . .	1,333	1,691	1,832	-21.2	1,105	1,035	909	6.8

Tabla 9.

**Población y Unidades de Vivienda: 1990 a 2010; y Medidas del Área y Densidad: 2010—Cont.**

[Para información relacionada con recuentos históricos y cambios geográficos, vea "Notas al Usuario". Para información sobre la confidencialidad, errores ajenos al muestreo y las definiciones, vea los Apéndices]

Medidas de área por milla cuadrada		Promedio por milla cuadrada de terreno		Puerto Rico Subdivisión de Municipio Lugar Subbarrio
Área total	Área de terreno	Densidad de población	Densidad de unidad de vivienda	
1.48	1.45	4,560.0	1,860.0	Torrecilla Alta barrio, Canóvanas Municipio
3.08	3.05	—	—	Torrecilla Alta barrio, Loíza Municipio
11.55	7.31	328.9	123.3	Torrecilla Baja barrio, Loíza Municipio
3.35	3.35	186.0	75.2	Torrecillas barrio, Morovis Municipio
0.84	0.84	5,408.3	2,115.5	Tortugo barrio, San Juan Municipio
7.37	7.25	6,681.0	2,743.4	Trujillo Alto zona urbana, Trujillo Alto Municipio
0.15	0.13	5,176.9	2,500.0	Trujillo Alto barrio-pueblo, Trujillo Alto Municipio
2.64	2.59	3,399.6	1,278.8	Trujillo Bajo barrio, Carolina Municipio
1.46	1.46	406.2	156.2	Tumbao barrio, Maunabo Municipio
0.93	0.93	94.6	46.2	Tuna barrio, San Germán Municipio
5.49	5.47	2,877.3	1,188.5	Turabo barrio, Caguas Municipio
2.70	2.70	1,427.0	553.7	Unibón barrio, Morovis Municipio
0.62	0.62	4,056.5	1,806.5	Universidad barrio, San Juan Municipio
1.79	1.75	4,798.3	2,179.4	Utua zona urbana, Utua Municipio
1.19	1.16	5,048.3	2,482.8	Utua barrio-pueblo, Utua Municipio
4.70	4.70	861.5	289.4	Vacas barrio, Villalba Municipio
3.38	3.38	139.3	57.4	Vaga barrio, Morovis Municipio
2.97	2.95	1,214.2	498.0	Valenciano Abajo barrio, Juncos Municipio
1.77	1.77	679.1	302.3	Valenciano Arriba barrio, Juncos Municipio
0.11	0.11	4,800.0	2,172.7	Vayas comunidad, Ponce Municipio
10.44	7.09	127.1	60.1	Vayas barrio, Ponce Municipio
1.22	1.22	1,549.2	683.6	Vázquez comunidad, Salinas Municipio
1.89	1.89	5,431.7	2,228.0	Vega Alta zona urbana, Vega Alta Municipio
0.10	0.10	11,690.0	5,870.0	Vega Alta barrio-pueblo, Vega Alta Municipio
6.29	6.28	4,125.0	1,729.9	Vega Baja zona urbana, Vega Baja Municipio
0.10	0.10	8,160.0	5,440.0	Vega Baja barrio-pueblo, Vega Baja Municipio
2.83	2.83	423.0	169.6	Vega Redonda barrio, Comerío Municipio
3.13	3.13	1,304.5	524.6	Vegas barrio, Cayey Municipio
1.98	1.77	81.9	31.6	Vegas barrio, Yauco Municipio
3.09	3.09	195.8	89.3	Vegas Abajo barrio, Adjuntas Municipio
4.59	4.59	263.0	100.9	Vegas Arriba barrio, Adjuntas Municipio
6.63	6.63	555.8	202.7	Veguitas barrio, Jayuya Municipio
1.70	1.67	1,071.9	524.6	Victoria barrio, Aguadilla Municipio
0.34	0.34	9,752.9	4,979.4	Vieques comunidad, Loíza Municipio
0.88	0.58	3,341.4	2,022.4	Vieques zona urbana, Vieques Municipio
1.19	1.19	2,843.7	1,147.9	Villalba zona urbana, Villalba Municipio
0.15	0.15	4,860.0	2,080.0	Villalba barrio-pueblo, Villalba Municipio
2.72	2.50	1,152.0	462.0	Villalba Abajo barrio, Villalba Municipio
6.81	6.81	872.0	335.8	Villalba Arriba barrio, Villalba Municipio
5.76	5.75	546.6	215.8	Viví Abajo barrio, Utua Municipio
5.12	5.11	146.4	65.2	Viví Arriba barrio, Utua Municipio
4.33	4.33	1,087.8	450.3	Voladoras barrio, Moca Municipio
1.15	1.15	5,258.3	2,430.4	Yabucoa zona urbana, Yabucoa Municipio
0.52	0.52	4,986.5	2,536.5	Yabucoa barrio-pueblo, Yabucoa Municipio
4.76	4.76	293.3	128.8	Yahuecas barrio, Adjuntas Municipio
2.88	2.87	5,988.2	2,617.4	Yauco zona urbana, Yauco Municipio
0.32	0.32	9,659.4	5,393.8	Yauco barrio-pueblo, Yauco Municipio
1.19	1.19	882.4	426.1	Yauco comunidad, Arroyo Municipio
4.77	4.77	333.1	163.7	Yauco barrio, Arroyo Municipio
2.12	2.12	318.9	126.4	Yayales barrio, Adjuntas Municipio
2.85	2.40	1,075.4	444.6	Yeguada barrio, Camuy Municipio
8.22	2.46	785.4	382.5	Yeguada barrio, Vega Baja Municipio
2.51	2.51	198.8	84.9	Zamas barrio, Jayuya Municipio
2.89	2.89	1,145.7	471.6	Zanja barrio, Camuy Municipio
10.86	9.26	1,545.8	680.2	Zarzal barrio, Río Grande Municipio
				<b>SUBBARRIO</b>
45.54	30.85	1,360.1	591.8	Aguada Municipio
0.11	0.11	12,036.4	7,209.1	Aguada barrio-pueblo
0.05	0.05	12,620.0	7,020.0	California subbarrio
0.06	0.06	11,550.0	7,366.7	Rosario subbarrio
75.58	36.53	1,668.5	778.3	Aguadilla Municipio
0.74	0.37	9,802.7	6,991.9	Aguadilla barrio-pueblo
0.07	0.07	8,114.3	5,300.0	Higüey subbarrio
0.02	0.02	7,700.0	5,150.0	Iglesia subbarrio
0.06	0.06	10,983.3	7,866.7	Nuevo subbarrio
0.05	0.05	10,260.0	6,260.0	Santa Bárbara subbarrio
0.10	0.10	13,330.0	11,050.0	Tamarindo subbarrio

Tabla 9.

**Población y Unidades de Vivienda: 1990 a 2010; y Medidas del Área y Densidad: 2010—Cont.**

[Para información relacionada con recuentos históricos y cambios geográficos, vea "Notas al Usuario". Para información sobre la confidencialidad, errores ajenos al muestreo y las definiciones, vea los Apéndices]

Puerto Rico Subdivisión de Municipio Lugar Subbarrio	Población				Unidades de vivienda			
	2010	2000	1990	Cambio porcentual 2000 a 2010	2010	2000	1990	Cambio porcentual 2000 a 2010
<b>SUBBARRIO—Cont.</b>								
Aibonito Municipio . . . . .	25,900	26,493	24,971	-2.2	10,409	9,163	7,847	13.6
Aibonito barrio-pueblo . . . . .	3,539	3,662	3,907	-3.4	1,610	1,520	1,422	5.9
Pueblo Norte subbarrio . . . . .	988	1,116	1,150	-11.5	518	550	496	-5.8
Pueblo Sur subbarrio . . . . .	2,551	2,546	2,757	0.2	1,092	970	926	12.6
Añasco Municipio . . . . .	29,261	28,348	25,234	3.2	12,755	10,723	8,523	18.9
Añasco barrio-pueblo . . . . .	912	1,038	1,168	-12.1	570	553	529	3.1
Cuartel Cuarto subbarrio . . . . .	526	641	765	-17.9	327	330	344	-0.9
Cuartel Primero subbarrio . . . . .	211	217	189	-2.8	149	131	72	13.7
Cuartel Segundo subbarrio . . . . .	36	28	49	28.6	24	22	23	9.1
Cuartel Tercero subbarrio . . . . .	139	152	165	-8.6	70	70	90	-
Arecibo Municipio . . . . .	96,440	100,131	93,385	-3.7	43,253	38,974	32,458	11.0
Arecibo barrio-pueblo . . . . .	8,488	10,596	11,954	-19.9	4,652	4,680	4,745	-0.6
Buenos Aires subbarrio . . . . .	575	730	740	-21.2	288	288	293	-
Jareales subbarrio . . . . .	-	-	17	-	-	-	10	-
La Cruz subbarrio . . . . .	77	126	156	-38.9	60	74	86	-18.9
Miramar subbarrio . . . . .	1,384	2,017	2,134	-31.4	940	981	885	-4.2
Monserate subbarrio . . . . .	141	166	185	-15.1	93	76	65	22.4
Rosario subbarrio . . . . .	127	133	293	-4.5	71	73	149	-2.7
San Felipe subbarrio . . . . .	600	883	1,101	-32.0	465	465	536	-
San Luis subbarrio . . . . .	5,466	6,306	7,017	-13.3	2,655	2,616	2,603	1.5
Vigia subbarrio . . . . .	118	235	311	-49.8	80	107	118	-25.2
Arroyo Municipio . . . . .	19,575	19,117	18,910	2.4	8,875	7,287	6,427	21.8
Arroyo barrio-pueblo . . . . .	1,206	1,503	1,837	-19.8	689	673	758	2.4
Cuatro Calles subbarrio . . . . .	336	276	557	21.7	139	113	181	23.0
Pueblo Este subbarrio . . . . .	747	1,104	1,122	-32.3	468	493	499	-5.1
Pueblo Oeste subbarrio . . . . .	123	123	158	-	82	67	78	22.4
Cabo Rojo Municipio . . . . .	50,917	46,911	38,521	8.5	30,206	23,182	16,645	30.3
Cabo Rojo barrio-pueblo . . . . .	1,078	1,305	1,527	-17.4	745	752	761	-0.9
Pueblo Norte subbarrio . . . . .	546	672	785	-18.8	378	416	398	-9.1
Pueblo Nuevo subbarrio . . . . .	139	161	160	-13.7	90	66	74	36.4
Pueblo Sud subbarrio . . . . .	393	472	582	-16.7	277	270	289	2.6
Cayey Municipio . . . . .	48,119	47,370	46,553	1.6	20,935	17,782	15,385	17.7
Cayey barrio-pueblo . . . . .	15,298	15,706	18,951	-2.6	7,202	6,342	6,492	13.6
Pueblo Norte subbarrio . . . . .	8,246	8,573	10,651	-3.8	4,059	3,486	3,658	16.4
Pueblo Sur subbarrio . . . . .	7,052	7,133	8,300	-1.1	3,143	2,856	2,834	10.0
Fajardo Municipio . . . . .	36,993	40,712	36,882	-9.1	19,391	17,136	13,864	13.2
Fajardo barrio-pueblo . . . . .	13,709	17,864	18,276	-23.3	6,969	7,375	6,590	-5.5
Pueblo Este subbarrio . . . . .	270	323	316	-16.4	139	157	148	-11.5
Pueblo Norte subbarrio . . . . .	4,883	6,886	7,234	-29.1	2,326	2,536	2,428	-8.3
Pueblo Oeste subbarrio . . . . .	4,559	5,365	5,202	-15.0	2,295	2,292	1,968	0.1
Pueblo Sur subbarrio . . . . .	412	512	536	-19.5	300	283	243	6.0
Puerto Real subbarrio . . . . .	3,585	4,778	4,988	-25.0	1,909	2,107	1,803	-9.4
Guayanilla Municipio . . . . .	21,581	23,072	21,581	-6.5	8,725	8,147	6,922	7.1
Guayanilla barrio-pueblo . . . . .	3,757	4,832	5,238	-22.2	1,610	1,708	1,651	-5.7
Poblado Sitios subbarrio . . . . .	2,688	3,534	3,920	-23.9	1,162	1,253	1,234	-7.3
Pueblo subbarrio . . . . .	1,069	1,298	1,318	-17.6	448	455	417	-1.5
Humacao Municipio . . . . .	58,466	59,035	55,203	-1.0	28,100	22,559	18,342	24.6
Humacao barrio-pueblo . . . . .	3,862	4,787	5,551	-19.3	2,051	1,921	1,998	6.8
San Francisco subbarrio . . . . .	1,964	2,539	2,967	-22.6	936	967	927	-3.2
San Juan subbarrio . . . . .	74	141	178	-47.5	52	63	89	-17.5
Santiago subbarrio . . . . .	651	586	714	11.1	367	231	283	58.9
Santo Domingo subbarrio . . . . .	1,173	1,521	1,692	-22.9	696	660	699	5.5
Juana Díaz Municipio . . . . .	50,747	50,531	45,198	0.4	20,019	16,490	13,496	21.4
Juana Díaz barrio-pueblo . . . . .	3,977	4,555	4,775	-12.7	1,750	1,724	1,615	1.5
Pueblo Este subbarrio . . . . .	1,511	1,902	2,001	-20.6	698	713	639	-2.1
Pueblo Norte subbarrio . . . . .	457	463	542	-1.3	211	184	198	14.7
Pueblo Oeste subbarrio . . . . .	1,337	1,629	1,382	-17.9	589	630	509	-6.5
Pueblo Sur subbarrio . . . . .	672	561	850	19.8	252	197	269	27.9
Juncos Municipio . . . . .	40,290	36,452	30,612	10.5	16,718	13,064	10,235	28.0
Juncos barrio-pueblo . . . . .	2,464	2,637	3,197	-6.6	1,340	1,284	1,333	4.4
Pueblo Norte subbarrio . . . . .	1,156	1,195	1,456	-3.3	632	589	610	7.3
Pueblo Sur subbarrio . . . . .	1,308	1,442	1,741	-9.3	708	695	723	1.9

Tabla 9.

**Población y Unidades de Vivienda: 1990 a 2010; y Medidas del Área y Densidad: 2010—Cont.**

[Para información relacionada con recuentos históricos y cambios geográficos, vea "Notas al Usuario". Para información sobre la confidencialidad, errores ajenos al muestreo y las definiciones, vea los Apéndices]

Medidas de área por milla cuadrada		Promedio por milla cuadrada de terreno		Puerto Rico Subdivisión de Municipio Lugar Subbarrio
Área total	Área de terreno	Densidad de población	Densidad de unidad de vivienda	
SUBBARRIO—Cont.				
31.34	31.31	827.2	332.4	Aibonito Municipio
0.80	0.80	4,423.8	2,012.5	Aibonito barrio-pueblo
0.28	0.28	3,528.6	1,850.0	Pueblo Norte subbarrio
0.52	0.52	4,905.8	2,100.0	Pueblo Sur subbarrio
44.93	39.29	744.7	324.6	Añasco Municipio
0.08	0.08	11,400.0	7,125.0	Añasco barrio-pueblo
0.04	0.04	13,150.0	8,175.0	Cuartel Cuarto subbarrio
0.02	0.02	10,550.0	7,450.0	Cuartel Primero subbarrio
0.01	0.01	3,600.0	2,400.0	Cuartel Segundo subbarrio
0.02	0.02	6,950.0	3,500.0	Cuartel Tercero subbarrio
171.19	125.95	765.7	343.4	Arecibo Municipio
2.62	1.43	5,935.7	3,253.1	Arecibo barrio-pueblo
0.16	0.15	3,833.3	1,920.0	Buenos Aires subbarrio
0.27	0.10	—	—	Jareales subbarrio
0.12	0.02	3,850.0	3,000.0	La Cruz subbarrio
0.67	0.28	4,942.9	3,357.1	Miramar subbarrio
0.13	0.04	3,525.0	2,325.0	Monserate subbarrio
0.03	0.02	6,350.0	3,550.0	Rosario subbarrio
0.08	0.08	7,500.0	5,812.5	San Felipe subbarrio
0.75	0.62	8,816.1	4,282.3	San Luis subbarrio
0.42	0.11	1,072.7	727.3	Vigía subbarrio
35.65	15.01	1,304.1	591.3	Arroyo Municipio
0.38	0.21	5,742.9	3,281.0	Arroyo barrio-pueblo
0.07	0.07	4,800.0	1,985.7	Cuatro Calles subbarrio
0.20	0.10	7,470.0	4,680.0	Pueblo Este subbarrio
0.10	0.04	3,075.0	2,050.0	Pueblo Oeste subbarrio
177.41	70.37	723.6	429.2	Cabo Rojo Municipio
0.10	0.10	10,780.0	7,450.0	Cabo Rojo barrio-pueblo
0.06	0.06	9,100.0	6,300.0	Pueblo Norte subbarrio
0.01	0.01	13,900.0	9,000.0	Pueblo Nuevo subbarrio
0.04	0.04	9,825.0	6,925.0	Pueblo Sud subbarrio
51.96	51.93	926.6	403.1	Cayey Municipio
2.45	2.45	6,244.1	2,939.6	Cayey barrio-pueblo
1.41	1.41	5,848.2	2,878.7	Pueblo Norte subbarrio
1.05	1.05	6,716.2	2,993.3	Pueblo Sur subbarrio
105.33	29.86	1,238.9	649.4	Fajardo Municipio
3.23	2.84	4,827.1	2,453.9	Fajardo barrio-pueblo
0.16	0.15	1,800.0	926.7	Pueblo Este subbarrio
0.80	0.80	6,103.8	2,907.5	Pueblo Norte subbarrio
0.80	0.80	5,698.8	2,868.8	Pueblo Oeste subbarrio
0.43	0.43	958.1	697.7	Pueblo Sur subbarrio
1.03	0.65	5,515.4	2,936.9	Puerto Real subbarrio
64.24	42.27	510.6	206.4	Guayanilla Municipio
0.54	0.54	6,957.4	2,981.5	Guayanilla barrio-pueblo
0.32	0.32	8,400.0	3,631.3	Poblado Sitios subbarrio
0.22	0.22	4,859.1	2,036.4	Pueblo subbarrio
71.40	44.75	1,306.5	627.9	Humacao Municipio
0.64	0.64	6,034.4	3,204.7	Humacao barrio-pueblo
0.28	0.28	7,014.3	3,342.9	San Francisco subbarrio
0.06	0.06	1,233.3	866.7	San Juan subbarrio
0.14	0.14	4,650.0	2,621.4	Santiago subbarrio
0.16	0.16	7,331.3	4,350.0	Santo Domingo subbarrio
107.12	60.28	841.9	332.1	Juana Díaz Municipio
0.51	0.51	7,798.0	3,431.4	Juana Díaz barrio-pueblo
0.15	0.15	10,073.3	4,653.3	Pueblo Este subbarrio
0.06	0.06	7,616.7	3,516.7	Pueblo Norte subbarrio
0.22	0.22	6,077.3	2,677.3	Pueblo Oeste subbarrio
0.07	0.07	9,600.0	3,600.0	Pueblo Sur subbarrio
26.62	26.49	1,521.0	631.1	Juncos Municipio
0.37	0.36	6,844.4	3,722.2	Juncos barrio-pueblo
0.23	0.22	5,254.5	2,872.7	Pueblo Norte subbarrio
0.15	0.14	9,342.9	5,057.1	Pueblo Sur subbarrio

Tabla 9.

**Población y Unidades de Vivienda: 1990 a 2010; y Medidas del Área y Densidad: 2010—Cont.**

[Para información relacionada con recuentos históricos y cambios geográficos, vea "Notas al Usuario". Para información sobre la confidencialidad, errores ajenos al muestreo y las definiciones, vea los Apéndices]

Puerto Rico Subdivisión de Municipio Lugar Subbarrio	Población				Unidades de vivienda			
	2010	2000	1990	Cambio porcentual 2000 a 2010	2010	2000	1990	Cambio porcentual 2000 a 2010
<b>SUBBARRIO—Cont.</b>								
Manatí Municipio . . . . .	44,113	45,409	38,692	-2.9	19,260	17,113	13,337	12.5
Manatí barrio-pueblo . . . . .	5,746	7,162	7,712	-19.8	3,117	3,152	3,109	-1.1
Pueblo Poniente subbarrio . . . . .	845	1,469	1,554	-42.5	638	712	695	-10.4
Pueblo Saliente subbarrio . . . . .	4,901	5,693	6,158	-13.9	2,479	2,440	2,414	1.6
Maunabo Municipio . . . . .	12,225	12,741	12,347	-4.0	5,546	4,482	3,881	23.7
Maunabo barrio-pueblo . . . . .	317	395	660	-19.7	185	190	255	-2.6
Pueblo Este subbarrio . . . . .	215	292	348	-26.4	130	136	144	-4.4
Pueblo Oeste subbarrio . . . . .	102	103	312	-1.0	55	54	111	1.9
Mayagüez Municipio . . . . .	89,080	98,434	100,371	-9.5	42,825	39,364	35,948	8.8
Mayagüez barrio-pueblo . . . . .	26,903	32,043	35,279	-16.0	14,565	14,392	13,827	1.2
Candelaria subbarrio . . . . .	3,960	4,157	4,816	-4.7	2,433	2,060	1,738	18.1
Cárcel subbarrio . . . . .	8,467	10,338	11,448	-18.1	4,624	4,663	4,716	-0.8
Marina Meridional subbarrio . . . . .	4,969	6,323	6,566	-21.4	2,307	2,508	2,509	-8.0
Marina Septentrional subbarrio . . . . .	2,604	2,803	3,164	-7.1	1,290	1,207	1,086	6.9
Río subbarrio . . . . .	3,960	4,737	5,243	-16.4	2,054	2,126	1,908	-3.4
Salud subbarrio . . . . .	2,943	3,685	4,042	-20.1	1,857	1,828	1,870	1.6
Ponce Municipio . . . . .	166,327	186,475	187,749	-10.8	69,630	66,471	60,212	4.8
Canas Urbano barrio . . . . .	17,933	21,482	20,605	-16.5	8,503	8,808	7,387	-3.5
Baldorioty de Castro subbarrio . . . . .	9,009	10,643	10,912	-15.4	3,844	3,739	3,479	2.8
Clausells subbarrio . . . . .	3,422	3,700	3,043	-7.5	1,596	1,609	1,124	-0.8
Reparada subbarrio . . . . .	5,502	7,139	6,650	-22.9	3,063	3,460	2,784	-11.5
Sabana Grande Municipio . . . . .	25,265	25,935	22,843	-2.6	10,958	9,982	8,133	9.8
Sabana Grande barrio-pueblo . . . . .	1,554	1,807	2,068	-14.0	887	905	925	-2.0
Pueblo Norte subbarrio . . . . .	855	1,000	1,138	-14.5	494	489	509	1.0
Pueblo Sud subbarrio . . . . .	699	807	930	-13.4	393	416	416	-5.5
Salinas Municipio . . . . .	31,078	31,113	28,335	-0.1	14,380	11,876	9,997	21.1
Aguirre barrio . . . . .	14,005	12,128	10,638	15.5	6,582	4,772	3,759	37.9
Aguirre (Rural) subbarrio . . . . .	11,437	9,141	7,795	25.1	5,305	3,554	2,675	49.3
Central Aguirre subbarrio . . . . .	1,259	1,560	1,436	-19.3	603	552	475	9.2
Coquí subbarrio . . . . .	1,126	1,132	1,031	-0.5	551	529	457	4.2
San Felipe subbarrio . . . . .	183	295	303	-38.0	123	137	109	-10.2
San Germán Municipio . . . . .	35,527	37,105	34,962	-4.3	15,920	14,335	12,409	11.1
San Germán barrio-pueblo . . . . .	2,660	3,307	3,802	-19.6	1,686	1,705	1,640	-1.1
Pueblo Central subbarrio . . . . .	778	962	1,166	-19.1	513	485	513	5.8
Pueblo Occidental subbarrio . . . . .	1,014	1,465	1,493	-30.8	671	760	657	-11.7
Pueblo Oriental subbarrio . . . . .	868	880	1,143	-1.4	502	460	470	9.1
San Juan Municipio . . . . .	395,326	434,374	437,745	-9.0	199,915	182,101	167,979	9.8
Hato Rey Central barrio . . . . .	16,640	20,867	22,504	-20.3	10,172	9,484	9,125	7.3
Ciudad Nueva subbarrio . . . . .	1,807	1,855	2,019	-2.6	1,228	862	768	42.5
Floral Park subbarrio . . . . .	1,273	1,502	1,617	-15.2	807	809	690	-0.2
Las Monjas subbarrio . . . . .	6,018	8,884	9,614	-32.3	4,008	3,881	3,890	3.3
Quintana subbarrio . . . . .	7,542	8,626	9,254	-12.6	4,129	3,932	3,777	5.0
Hato Rey Norte barrio . . . . .	16,378	16,461	16,002	-0.5	9,589	7,992	6,965	20.0
Eleanor Roosevelt subbarrio . . . . .	4,701	5,075	5,287	-7.4	3,508	2,826	2,625	24.1
El Vedado subbarrio . . . . .	2,494	3,063	3,563	-18.6	1,669	1,569	1,678	6.4
Martín Peña subbarrio . . . . .	3,925	4,677	2,751	-16.1	2,514	2,465	1,404	2.0
Puerto Nuevo subbarrio . . . . .	5,258	3,646	4,401	44.2	1,898	1,132	1,258	67.7
Hato Rey Sur barrio . . . . .	10,738	10,518	12,915	2.1	6,962	5,363	5,501	29.8
Bella Vista subbarrio . . . . .	1,447	1,739	2,124	-16.8	1,121	1,121	1,188	-
Hyde Park subbarrio . . . . .	4,699	5,356	6,133	-12.3	3,121	2,672	2,611	16.8
La 37 subbarrio . . . . .	2,716	1,332	2,512	103.9	1,388	522	970	165.9
Santa Rita subbarrio . . . . .	1,876	2,091	2,146	-10.3	1,332	1,048	732	27.1
Oriente barrio . . . . .	31,374	34,799	37,621	-9.8	14,455	13,456	13,040	7.4
Borinquen subbarrio . . . . .	1,290	1,469	1,370	-12.2	639	610	511	4.8
López Sicardó subbarrio . . . . .	12,304	13,815	14,779	-10.9	5,556	5,323	5,130	4.4
San José subbarrio . . . . .	17,780	19,515	21,472	-8.9	8,260	7,523	7,399	9.8
Pueblo barrio . . . . .	8,720	9,391	8,804	-7.1	4,907	4,036	3,525	21.6
Buen Consejo subbarrio . . . . .	2,544	2,739	2,897	-7.1	1,419	1,195	1,237	18.7
Capetillo subbarrio . . . . .	1,933	2,180	1,852	-11.3	1,297	949	741	36.7
Monte Rey subbarrio . . . . .	1,881	1,874	1,467	0.4	779	676	500	15.2
Río Piedras Antiguo subbarrio . . . . .	445	460	521	-3.3	298	207	153	44.0
Ubarri subbarrio . . . . .	698	698	752	-	458	375	369	22.1
Venezuela subbarrio . . . . .	1,219	1,440	1,315	-15.3	656	634	525	3.5



Tabla 9.

**Población y Unidades de Vivienda: 1990 a 2010; y Medidas del Área y Densidad: 2010—Cont.**

[Para información relacionada con recuentos históricos y cambios geográficos, vea "Notas al Usuario". Para información sobre la confidencialidad, errores ajenos al muestreo y las definiciones, vea los Apéndices]

Medidas de área por milla cuadrada		Promedio por milla cuadrada de terreno		Puerto Rico Subdivisión de Municipio Lugar Subbarrio
Área total	Área de terreno	Densidad de población	Densidad de unidad de vivienda	
SUBBARRIO—Cont.				
70.69	45.13	977.5	426.8	Manatí Municipio
0.77	0.77	7,462.3	4,048.1	Manatí barrio-pueblo
0.16	0.16	5,281.3	3,987.5	Pueblo Poniente subbarrio
0.60	0.60	8,168.3	4,131.7	Pueblo Saliente subbarrio
38.27	21.07	580.2	263.2	Maunabo Municipio
0.14	0.14	2,264.3	1,321.4	Maunabo barrio-pueblo
0.06	0.06	3,583.3	2,166.7	Pueblo Este subbarrio
0.08	0.08	1,275.0	687.5	Pueblo Oeste subbarrio
274.08	77.65	1,147.2	551.5	Mayagüez Municipio
2.97	2.55	10,550.2	5,711.8	Mayagüez barrio-pueblo
0.44	0.43	9,209.3	5,658.1	Candelaria subbarrio
0.80	0.80	10,583.8	5,780.0	Cárcel subbarrio
0.58	0.38	13,076.3	6,071.1	Marina Meridional subbarrio
0.48	0.27	9,644.4	4,777.8	Marina Septentrional subbarrio
0.48	0.47	8,425.5	4,370.2	Río subbarrio
0.19	0.19	15,489.5	9,773.7	Salud subbarrio
193.61	114.76	1,449.3	606.7	Ponce Municipio
2.31	2.31	7,763.2	3,681.0	Canas Urbano barrio
0.91	0.90	10,010.0	4,271.1	Baldorioty de Castro subbarrio
0.54	0.54	6,337.0	2,955.6	Clausells subbarrio
0.87	0.87	6,324.1	3,520.7	Reparada subbarrio
35.84	35.83	705.1	305.8	Sabana Grande Municipio
0.11	0.11	14,127.3	8,063.6	Sabana Grande barrio-pueblo
0.05	0.05	17,100.0	9,880.0	Pueblo Norte subbarrio
0.06	0.06	11,650.0	6,550.0	Pueblo Sud subbarrio
114.12	69.37	448.0	207.3	Salinas Municipio
36.23	19.47	719.3	338.1	Aguirre barrio
35.63	18.87	606.1	281.1	Aguirre (Rural) subbarrio
0.43	0.43	2,927.9	1,402.3	Central Aguirre subbarrio
0.14	0.14	8,042.9	3,935.7	Coquí subbarrio
0.03	0.03	6,100.0	4,100.0	San Felipe subbarrio
54.51	54.50	651.9	292.1	San Germán Municipio
0.33	0.33	8,060.6	5,109.1	San Germán barrio-pueblo
0.11	0.11	7,072.7	4,663.6	Pueblo Central subbarrio
0.12	0.12	8,450.0	5,591.7	Pueblo Occidental subbarrio
0.10	0.10	8,680.0	5,020.0	Pueblo Oriental subbarrio
76.96	47.85	8,261.8	4,178.0	San Juan Municipio
1.03	1.03	16,155.3	9,875.7	Hato Rey Central barrio
0.20	0.20	9,035.0	6,140.0	Ciudad Nueva subbarrio
0.10	0.10	12,730.0	8,070.0	Floral Park subbarrio
0.32	0.31	19,412.9	12,929.0	Las Monjas subbarrio
0.42	0.42	17,957.1	9,831.0	Quintana subbarrio
4.33	3.53	4,639.7	2,716.4	Hato Rey Norte barrio
0.63	0.63	7,461.9	5,568.3	Eleanor Roosevelt subbarrio
0.51	0.51	4,890.2	3,272.5	El Vedado subbarrio
0.95	0.88	4,460.2	2,856.8	Martín Peña subbarrio
2.24	1.51	3,482.1	1,257.0	Puerto Nuevo subbarrio
0.82	0.82	13,095.1	8,490.2	Hato Rey Sur barrio
0.08	0.08	18,087.5	14,012.5	Bella Vista subbarrio
0.48	0.48	9,789.6	6,502.1	Hyde Park subbarrio
0.18	0.18	15,088.9	7,711.1	La 37 subbarrio
0.09	0.09	20,844.4	14,800.0	Santa Rita subbarrio
2.23	1.78	17,625.8	8,120.8	Oriente barrio
0.08	0.08	16,125.0	7,987.5	Borinquen subbarrio
0.78	0.78	15,774.4	7,123.1	López Sicardó subbarrio
1.37	0.92	19,326.1	8,978.3	San José subbarrio
0.73	0.73	11,945.2	6,721.9	Pueblo barrio
0.13	0.13	19,569.2	10,915.4	Buen Consejo subbarrio
0.08	0.08	24,162.5	16,212.5	Capetillo subbarrio
0.32	0.32	5,878.1	2,434.4	Monte Rey subbarrio
0.06	0.06	7,416.7	4,966.7	Río Piedras Antiguo subbarrio
0.07	0.07	9,971.4	6,542.9	Ubarri subbarrio
0.07	0.07	17,414.3	9,371.4	Venezuela subbarrio



Tabla 9.

**Población y Unidades de Vivienda: 1990 a 2010; y Medidas del Área y Densidad: 2010—Cont.**

[Para información relacionada con recuentos históricos y cambios geográficos, vea "Notas al Usuario". Para información sobre la confidencialidad, errores ajenos al muestreo y las definiciones, vea los Apéndices]

Puerto Rico Subdivisión de Municipio Lugar Subbarrio	Población				Unidades de vivienda			
	2010	2000	1990	Cambio porcentual 2000 a 2010	2010	2000	1990	Cambio porcentual 2000 a 2010
<b>SUBBARRIO—Cont.</b>								
<b>San Juan Municipio—Cont.</b>								
San Juan Antiguo barrio . . . . .	7,085	7,963	9,696	-11.0	5,159	4,353	4,691	18.5
Ballajá subbarrio . . . . .	219	8	234	2637.5	131	6	125	2083.3
Catedral subbarrio . . . . .	588	493	483	19.3	368	347	370	6.1
Marina subbarrio . . . . .	376	416	391	-9.6	260	216	179	20.4
Mercado subbarrio . . . . .	952	1,018	1,218	-6.5	781	661	703	18.2
Puerta de Tierra subbarrio . . . . .	2,924	4,135	5,366	-29.3	1,998	1,790	2,113	11.6
San Cristóbal subbarrio . . . . .	1,230	1,221	1,390	0.7	991	832	838	19.1
San Francisco subbarrio . . . . .	796	672	614	18.5	630	501	363	25.7
Santurce barrio . . . . .	81,251	94,337	95,184	-13.9	47,619	45,916	43,193	3.7
Alto del Cabo subbarrio . . . . .	891	1,164	1,129	-23.5	705	633	626	11.4
Bayola subbarrio . . . . .	748	564	986	32.6	410	412	449	-0.5
Bolívar subbarrio . . . . .	921	1,223	1,179	-24.7	506	508	493	-0.4
Buenos Aires subbarrio . . . . .	1,445	1,303	1,344	10.9	517	468	427	10.5
Campo Alegre subbarrio . . . . .	723	942	779	-23.2	593	507	400	17.0
Chicharo subbarrio . . . . .	641	722	817	-11.2	376	328	336	14.6
Condadito subbarrio . . . . .	629	748	689	-15.9	501	432	401	16.0
Condado subbarrio . . . . .	4,908	6,170	5,582	-20.5	4,443	4,836	4,340	-8.1
Figueroa subbarrio . . . . .	698	1,016	999	-31.3	495	565	482	-12.4
Gandul subbarrio . . . . .	1,507	2,035	1,945	-25.9	1,018	962	971	5.8
Herrera subbarrio . . . . .	1,600	1,841	1,779	-13.1	787	790	733	-0.4
Hipódromo subbarrio . . . . .	1,523	2,017	1,938	-24.5	876	963	972	-9.0
Hoare subbarrio . . . . .	158	3	-	5166.7	-	3	-	-100.0
Isla Grande subbarrio . . . . .	246	753	850	-67.3	495	545	414	-9.2
Las Casas subbarrio . . . . .	6,399	6,775	8,244	-5.5	2,753	2,635	2,854	4.5
Las Marías subbarrio . . . . .	895	1,172	1,133	-23.6	620	685	645	-9.5
Las Palmas subbarrio . . . . .	2,525	2,772	2,896	-8.9	1,243	1,137	1,112	9.3
La Zona subbarrio . . . . .	1,061	1,280	1,430	-17.1	552	543	538	1.7
Loíza subbarrio . . . . .	2,073	2,139	2,285	-3.1	1,176	950	1,049	23.8
Machuchal subbarrio . . . . .	1,262	1,212	1,256	4.1	712	606	588	17.5
María Moczó subbarrio . . . . .	1,627	1,964	1,614	-17.2	824	813	651	1.4
Marruecos subbarrio . . . . .	9	-	-	-	4	2	-	100.0
Martín Peña subbarrio . . . . .	204	415	502	-50.8	189	171	176	10.5
Melilla subbarrio . . . . .	785	926	1,306	-15.2	451	431	593	4.6
Merhoff subbarrio . . . . .	3,023	2,992	3,302	1.0	1,524	1,290	1,235	18.1
Minillas subbarrio . . . . .	1,039	1,484	1,252	-30.0	1,171	924	729	26.7
Miramar subbarrio . . . . .	4,412	5,440	5,266	-18.9	3,072	3,166	2,978	-3.0
Monteflores subbarrio . . . . .	1,737	1,657	1,534	4.8	1,062	912	764	16.4
Obrero subbarrio . . . . .	10,316	11,467	11,031	-10.0	5,386	5,057	4,673	6.5
Ocean Park subbarrio . . . . .	1,667	1,976	2,034	-15.6	1,279	1,121	1,066	14.1
Parque subbarrio . . . . .	2,871	3,251	3,438	-11.7	2,111	2,068	2,056	2.1
Pozo del Hato subbarrio . . . . .	218	137	143	59.1	186	93	70	100.0
Pulguero subbarrio . . . . .	1,035	1,196	1,333	-13.5	622	571	598	8.9
Sagrado Corazón subbarrio . . . . .	1,897	1,916	1,790	-1.0	1,043	917	815	13.7
San Juan Moderno subbarrio . . . . .	925	1,083	997	-14.6	692	693	655	-0.1
San Mateo subbarrio . . . . .	1,549	1,989	1,698	-22.1	1,125	1,120	1,018	0.4
Seboruco subbarrio . . . . .	1,878	2,198	2,009	-14.6	976	943	836	3.5
Shanghai subbarrio . . . . .	9,438	11,331	10,788	-16.7	4,059	4,169	3,549	-2.6
Tras Talleres subbarrio . . . . .	1,789	2,453	3,197	-27.1	1,085	1,104	1,165	-1.7
Villa Palmeras subbarrio . . . . .	2,351	2,648	2,672	-11.2	1,068	1,030	971	3.7
Universidad barrio . . . . .	2,515	2,851	2,558	-11.8	1,120	993	987	12.8
Amparo subbarrio . . . . .	-	-	-	-	-	-	-	-
Auxilio Mutuo subbarrio . . . . .	729	1,089	662	-33.1	409	342	324	19.6
Institución subbarrio . . . . .	476	494	472	-3.6	76	74	76	2.7
Valencia subbarrio . . . . .	1,310	1,268	1,424	3.3	635	577	587	10.1
<b>San Sebastián Municipio</b>								
San Sebastián barrio-pueblo . . . . .	42,430	44,204	38,799	-4.0	18,695	16,682	13,536	12.1
Norzaray subbarrio . . . . .	1,424	1,952	2,114	-27.0	819	946	902	-13.4
Urréjola subbarrio . . . . .	857	1,161	1,259	-26.2	482	530	543	-9.1
Urréjola subbarrio . . . . .	567	791	855	-28.3	337	416	359	-19.0
<b>Yauco Municipio</b>								
Yauco barrio-pueblo . . . . .	42,043	46,384	42,058	-9.4	18,020	17,062	14,082	5.6
Pueblo Norte subbarrio . . . . .	3,091	4,258	4,610	-27.4	1,726	2,066	1,951	-16.5
Pueblo Sud subbarrio . . . . .	2,527	3,586	3,817	-29.5	1,433	1,701	1,598	-15.8
Pueblo Sud subbarrio . . . . .	564	672	793	-16.1	293	365	353	-19.7

Tabla 9.

**Población y Unidades de Vivienda: 1990 a 2010; y Medidas del Área y Densidad: 2010—Cont.**

[Para información relacionada con recuentos históricos y cambios geográficos, vea "Notas al Usuario". Para información sobre la confidencialidad, errores ajenos al muestreo y las definiciones, vea los Apéndices]

Medidas de área por milla cuadrada		Promedio por milla cuadrada de terreno		Puerto Rico Subdivisión de Municipio Lugar Subbarrio
Área total	Área de terreno	Densidad de población	Densidad de unidad de vivienda	
				<b>SUBBARRIO—Cont.</b>
				San Juan Municipio—Cont.
2.63	1.02	6,946.1	5,057.8	San Juan Antigua barrio
0.63	0.11	1,990.9	1,190.9	Ballajá subbarrio
0.08	0.05	11,760.0	7,360.0	Catedral subbarrio
0.39	0.09	4,177.8	2,888.9	Marina subbarrio
0.08	0.04	23,800.0	19,525.0	Mercado subbarrio
1.19	0.60	4,873.3	3,330.0	Puerta de Tierra subbarrio
0.21	0.08	15,375.0	12,387.5	San Cristóbal subbarrio
0.05	0.05	15,920.0	12,600.0	San Francisco subbarrio
8.70	5.26	15,447.0	9,053.0	Santurce barrio
0.07	0.06	14,850.0	11,750.0	Alto del Cabo subbarrio
0.03	0.03	24,933.3	13,666.7	Bayola subbarrio
0.07	0.07	13,157.1	7,228.6	Bolívar subbarrio
0.19	0.17	8,500.0	3,041.2	Buenos Aires subbarrio
0.04	0.04	18,075.0	14,825.0	Campo Alegre subbarrio
0.03	0.03	21,366.7	12,533.3	Chicharo subbarrio
0.03	0.03	20,966.7	16,700.0	Condado subbarrio
0.79	0.31	15,832.3	14,332.3	Condado subbarrio
0.14	0.14	4,985.7	3,535.7	Figueroa subbarrio
0.07	0.07	21,528.6	14,542.9	Gandul subbarrio
0.05	0.05	32,000.0	15,740.0	Herrera subbarrio
0.10	0.10	15,230.0	8,760.0	Hipódromo subbarrio
0.30	0.14	1,128.6	—	Hoare subbarrio
1.99	0.79	311.4	626.6	Isla Grande subbarrio
0.45	0.31	20,641.9	8,880.6	Las Casas subbarrio
0.42	0.09	9,944.4	6,888.9	Las Marías subbarrio
0.12	0.12	21,041.7	10,358.3	Las Palmas subbarrio
0.16	0.15	7,073.3	3,680.0	La Zona subbarrio
0.13	0.13	15,946.2	9,046.2	Loíza subbarrio
0.05	0.05	25,240.0	14,240.0	Machuchal subbarrio
0.04	0.04	40,675.0	20,600.0	María Moczó subbarrio
0.12	0.10	90.0	40.0	Marruecos subbarrio
0.08	0.07	2,914.3	2,700.0	Martín Peña subbarrio
0.05	0.05	15,700.0	9,020.0	Melilla subbarrio
0.28	0.13	23,253.8	11,723.1	Merhoff subbarrio
0.08	0.08	12,987.5	14,637.5	Minillas subbarrio
0.27	0.24	18,383.3	12,800.0	Miramar subbarrio
0.07	0.07	24,814.3	15,171.4	Monteflores subbarrio
0.42	0.40	25,790.0	13,465.0	Obrero subbarrio
0.83	0.20	8,335.0	6,395.0	Ocean Park subbarrio
0.36	0.12	23,925.0	17,591.7	Parque subbarrio
0.07	0.07	3,114.3	2,657.1	Pozo del Hato subbarrio
0.05	0.05	20,700.0	12,440.0	Pulguro subbarrio
0.13	0.13	14,592.3	8,023.1	Sagrado Corazón subbarrio
0.04	0.04	23,125.0	17,300.0	San Juan Moderno subbarrio
0.07	0.07	22,128.6	16,071.4	San Mateo subbarrio
0.07	0.07	26,828.6	13,942.9	Seboruco subbarrio
0.28	0.27	34,955.6	15,033.3	Shanghai subbarrio
0.06	0.06	29,816.7	18,083.3	Tras Talleres subbarrio
0.06	0.06	39,183.3	17,800.0	Villa Palmeras subbarrio
0.62	0.62	4,056.5	1,806.5	Universidad barrio
0.05	0.05	—	—	Amparo subbarrio
0.15	0.15	4,860.0	2,726.7	Auxilio Mutuo subbarrio
0.37	0.37	1,286.5	205.4	Institución subbarrio
0.06	0.06	21,833.3	10,583.3	Valencia subbarrio
71.22	70.42	602.5	265.5	San Sebastián Municipio
0.11	0.11	12,945.5	7,445.5	San Sebastián barrio-pueblo
0.06	0.06	14,283.3	8,033.3	Norzagaray subbarrio
0.05	0.05	11,340.0	6,740.0	Urréjola subbarrio
68.82	68.19	616.6	264.3	Yauco Municipio
0.32	0.32	9,659.4	5,393.8	Yauco barrio-pueblo
0.19	0.19	13,300.0	7,542.1	Pueblo Norte subbarrio
0.13	0.13	4,338.5	2,253.8	Pueblo Sud subbarrio

Tabla 10.

**Orden por Población y Unidades de Vivienda del 2010: 2000 y 2010**

[Para información relacionada con recuentos históricos y cambios geográficos, vea "Notas al Usuario". Para información sobre la protección de la confidencialidad, errores ajenos al muestreo y las definiciones, vea los Apéndices]

Lugar [Población de 2,500 o Más]	Población			Unidades de vivienda		
	Orden en el 2010	2010	2000	Orden en el 2010	2010	2000
San Juan zona urbana . . . . .	1	381,931	421,958	1	194,316	177,450
Bayamón zona urbana . . . . .	2	185,996	203,499	2	77,646	72,427
Carolina zona urbana . . . . .	3	157,832	168,164	3	72,549	65,256
Ponce zona urbana . . . . .	4	132,502	155,031	4	57,856	56,570
Caguas zona urbana . . . . .	5	82,243	88,680	5	36,008	32,632
Guaynabo zona urbana . . . . .	6	75,443	78,806	7	32,992	29,493
Mayagüez zona urbana . . . . .	7	70,463	78,647	6	34,643	31,907
Trujillo Alto zona urbana . . . . .	8	48,437	50,841	9	19,890	17,674
Arecibo zona urbana . . . . .	9	44,191	49,318	8	20,777	19,631
Fajardo zona urbana . . . . .	10	28,930	33,286	10	14,395	13,526
Cataño zona urbana . . . . .	11	28,140	30,071	12	11,203	10,366
Levittown comunidad . . . . .	12	26,960	30,140	11	11,701	11,299
Vega Baja zona urbana . . . . .	13	25,905	28,811	13	10,864	10,272
Guayama zona urbana . . . . .	14	22,691	21,624	14	10,254	8,520
Humacao zona urbana . . . . .	15	18,629	20,682	15	8,554	7,897
Yauco zona urbana . . . . .	16	17,186	19,609	17	7,512	7,452
Candelaria comunidad . . . . .	17	16,760	17,300	20	6,558	5,852
Cayey zona urbana . . . . .	18	16,680	19,940	16	7,796	7,908
Manatí zona urbana . . . . .	19	14,011	16,173	19	6,608	6,411
Aguadilla zona urbana . . . . .	20	13,310	16,776	18	7,479	7,334
Dorado zona urbana . . . . .	21	13,258	12,747	21	6,364	5,490
Río Grande zona urbana . . . . .	22	12,677	13,467	24	5,306	4,652
Hormigueros zona urbana . . . . .	23	12,443	12,444	23	5,665	4,897
Coamo zona urbana . . . . .	24	11,522	12,356	26	5,011	4,621
Isabela zona urbana . . . . .	25	11,255	12,818	22	5,675	5,012
San Germán zona urbana . . . . .	26	10,989	12,033	25	5,303	4,848
Vega Alta zona urbana . . . . .	27	10,266	11,755	29	4,211	4,043
Corozal zona urbana . . . . .	28	10,160	11,444	30	4,118	3,950
Pájaros comunidad . . . . .	29	10,122	9,466	35	3,619	3,028
Cabo Rojo zona urbana . . . . .	30	9,803	10,610	27	4,707	4,485
Sabana Seca comunidad . . . . .	31	9,705	6,247	31	4,062	2,290
San Sebastián zona urbana . . . . .	32	9,622	11,598	28	4,528	4,728
Utua zona urbana . . . . .	33	8,397	9,887	33	3,814	3,611
Aibonito zona urbana . . . . .	34	8,249	9,269	38	3,511	3,442
Sabana Grande zona urbana . . . . .	35	8,179	8,784	34	3,668	3,454
San Lorenzo zona urbana . . . . .	36	8,037	8,947	39	3,485	3,484
Juana Díaz zona urbana . . . . .	37	7,916	9,505	40	3,348	3,326
Luquillo zona urbana . . . . .	38	7,761	7,947	36	3,556	3,218
Gurabo zona urbana . . . . .	39	7,609	9,046	41	3,304	3,328
San Antonio comunidad (Dorado Municipio) . . . . .	40	7,574	6,456	42	3,055	2,190
Juncos zona urbana . . . . .	41	7,564	8,978	37	3,523	3,475
Canóvanas zona urbana . . . . .	42	7,297	8,069	43	3,023	2,808
Guánica zona urbana . . . . .	43	7,254	9,247	32	3,844	3,808
Campanilla comunidad . . . . .	44	6,868	7,757	47	2,662	2,571
San Isidro comunidad . . . . .	45	6,828	8,071	46	2,791	2,749
Arroyo zona urbana . . . . .	46	6,396	7,244	44	2,954	2,716
Yabucoa zona urbana . . . . .	47	6,047	6,636	45	2,795	2,534
Puerto Real comunidad . . . . .	48	5,983	6,166	52	2,417	2,254
Santa Isabel zona urbana . . . . .	49	5,976	6,993	50	2,563	2,362
Las Piedras zona urbana . . . . .	50	5,883	6,352	48	2,620	2,336
Peñuelas zona urbana . . . . .	51	5,859	6,712	57	2,292	2,258
Coco comunidad . . . . .	52	5,758	5,803	54	2,353	1,995
Ceiba zona urbana . . . . .	53	5,633	6,277	49	2,564	2,462
Ingenio comunidad . . . . .	54	5,354	5,664	61	2,097	2,029
Quebradillas zona urbana . . . . .	55	5,282	5,319	53	2,371	2,097
Cidra zona urbana . . . . .	56	5,109	4,881	58	2,206	1,755
Añasco zona urbana . . . . .	57	5,075	5,880	51	2,430	2,353
Punta Santiago comunidad . . . . .	58	4,964	5,803	59	2,190	2,326
Lares zona urbana . . . . .	59	4,917	7,042	55	2,334	2,610
Candelaria Arenas comunidad . . . . .	60	4,818	5,854	63	2,014	2,096
Salinas zona urbana . . . . .	61	4,771	6,141	56	2,326	2,335
Aguilita comunidad . . . . .	62	4,747	4,922	74	1,725	1,514
Florida zona urbana . . . . .	63	4,711	5,652	67	1,964	1,989
Santa Bárbara comunidad . . . . .	64	4,622	5,168	68	1,954	1,742
Lajas zona urbana . . . . .	65	4,586	5,036	62	2,092	1,998
Naguabo zona urbana . . . . .	66	4,443	4,432	60	2,128	1,807
Hatillo zona urbana . . . . .	67	4,439	5,321	65	1,988	1,965
Adjuntas zona urbana . . . . .	68	4,406	4,980	66	1,968	1,848
Patillas zona urbana . . . . .	69	4,333	4,091	64	2,005	1,500
Aguas Buenas zona urbana . . . . .	70	4,204	4,368	70	1,829	1,696
Celada comunidad . . . . .	71	4,081	4,435	80	1,547	1,493
Comerio zona urbana . . . . .	72	4,020	4,478	79	1,625	1,780
Capitanejo comunidad . . . . .	73	3,954	3,209	87	1,443	1,160
Guayanilla zona urbana . . . . .	74	3,949	5,110	76	1,695	1,799
Imbrey comunidad . . . . .	75	3,899	3,021	82	1,528	1,110

Tabla 10.

**Orden por Población y Unidades de Vivienda del 2010: 2000 y 2010—Cont.**

[Para información relacionada con recuentos históricos y cambios geográficos, vea "Notas al Usuario". Para información sobre la protección de la confidencialidad, errores ajenos al muestreo y las definiciones, vea los Apéndices]

Lugar [Población de 2,500 o Más]	Población			Unidades de vivienda		
	Orden en el 2010	2010	2000	Orden en el 2010	2010	2000
Loíza zona urbana . . . . .	76	3,875	4,123	86	1,451	1,456
Moca zona urbana . . . . .	77	3,861	4,757	73	1,755	1,786
Barceloneta zona urbana . . . . .	78	3,785	4,253	72	1,818	1,712
Toa Alta zona urbana . . . . .	79	3,713	4,368	84	1,502	1,498
Bajadero comunidad . . . . .	80	3,710	3,877	75	1,696	1,538
Camuy zona urbana . . . . .	81	3,704	4,013	71	1,819	1,681
Hacienda San Jose comunidad . . . . .	82	3,531	(X)	98	1,204	(X)
Villalba zona urbana . . . . .	83	3,384	4,388	91	1,366	1,365
Ceiba comunidad . . . . .	84	3,381	3,698	90	1,375	1,297
Breñas comunidad . . . . .	85	3,373	2,104	69	1,875	901
Cabán comunidad . . . . .	86	3,334	3,959	83	1,520	1,414
Vieques comunidad . . . . .	87	3,316	4,325	77	1,693	1,403
Coquí comunidad . . . . .	88	3,293	3,590	81	1,531	1,458
Tierras Nuevas Poniente comunidad . . . . .	89	3,228	2,366	85	1,470	892
Aguada zona urbana . . . . .	90	3,212	3,871	78	1,648	1,711
Santo Domingo comunidad . . . . .	91	3,156	3,633	103	1,155	1,115
Potala Pastillo comunidad . . . . .	92	3,092	3,819	93	1,315	1,370
La Dolores comunidad . . . . .	93	3,081	3,534	92	1,324	1,242
Coto Laurel comunidad . . . . .	94	3,047	3,606	98	1,204	1,225
Aguas Claras comunidad . . . . .	95	3,006	3,499	89	1,402	1,410
Campo Rico comunidad . . . . .	95	3,006	3,218	96	1,217	1,113
Luis Lloréns Torres comunidad . . . . .	97	2,912	3,328	94	1,282	1,059
Piedra Aguza comunidad . . . . .	98	2,901	(X)	110	1,077	(X)
San José comunidad . . . . .	99	2,900	3,278	107	1,119	1,091
Luyando comunidad . . . . .	100	2,886	3,553	97	1,205	1,245
Emajagua comunidad . . . . .	101	2,857	3,099	88	1,422	1,059
Monte Grande comunidad . . . . .	102	2,800	1,817	100	1,198	778
Jayuya zona urbana . . . . .	103	2,759	3,516	95	1,261	1,243
La Fermina comunidad . . . . .	104	2,743	3,177	101	1,165	1,090
Carrizales comunidad . . . . .	105	2,738	2,556	105	1,126	932
Barranquitas zona urbana . . . . .	106	2,695	2,910	102	1,161	1,170
Monserate comunidad . . . . .	107	2,592	2,756	108	1,097	989
Ciales zona urbana . . . . .	108	2,591	3,082	104	1,145	1,222
La Luisa comunidad . . . . .	109	2,590	2,887	109	1,078	989
Galateo comunidad . . . . .	110	2,585	2,705	113	929	848
Las Carolinas comunidad . . . . .	111	2,570	2,365	112	1,046	838
Alianza comunidad . . . . .	112	2,569	(X)	111	1,053	(X)
El Tumbao comunidad . . . . .	113	2,511	(X)	106	1,120	(X)

Tabla 11.

**Orden de Lugares por Cambio Porcentual en Población: 2000 a 2010**

[Para información relacionada con recuentos históricos y cambios geográficos, vea "Notas al Usuario". Para información sobre la protección de la confidencialidad, errores ajenos al muestreo y las definiciones, vea los Apéndices]

Lugar [Población de 2,500 o Más]	Población		Cambio porcentual		Lugar [Población de 2,500 o Más]	Población		Cambio porcentual	
	2010	2000	Orden	Por ciento		2010	2000	Orden	Por ciento
Breñas comunidad . . . . .	3,373	2,104	1	60.31	Arecibo zona urbana . . . . .	44,191	49,318	58	-10.40
Sabana Seca comunidad . . . . .	9,705	6,247	2	55.35	Mayagüez zona urbana . . . . .	70,463	78,647	59	-10.41
Monte Grande comunidad . . . . .	2,800	1,817	3	54.10	Levittown comunidad . . . . .	26,960	30,140	60	-10.55
Tierras Nuevas Poniente comunidad . . . . .	3,228	2,366	4	36.43	Santa Bárbara comunidad . . . . .	4,622	5,168	61	-10.57
Imbéry comunidad . . . . .	3,899	3,021	5	29.06	Barceloneta zona urbana . . . . .	3,785	4,253	62	-11.00
Capitanejo comunidad . . . . .	3,954	3,209	6	23.22	Aibonito zona urbana . . . . .	8,249	9,269	63	-11.00
San Antonio comunidad (Dorado Municipio) . . . . .	7,574	6,456	7	17.32	Corozal zona urbana . . . . .	10,160	11,444	64	-11.22
Las Carolinas comunidad . . . . .	2,570	2,365	8	8.67	Campanilla comunidad . . . . .	6,868	7,757	65	-11.46
Carrizales comunidad . . . . .	2,738	2,556	9	7.12	Adjuntas zona urbana . . . . .	4,406	4,980	66	-11.53
Pájaros comunidad . . . . .	10,122	9,466	10	6.93	San José comunidad . . . . .	2,900	3,278	67	-11.53
Patillas zona urbana . . . . .	4,333	4,091	11	5.92	Arroyo zona urbana . . . . .	6,396	7,244	68	-11.71
Guayama zona urbana . . . . .	22,691	21,624	12	4.93	Isabela zona urbana . . . . .	11,255	12,818	69	-12.19
Cidra zona urbana . . . . .	5,109	4,881	13	4.67	Yauco zona urbana . . . . .	17,186	19,609	70	-12.36
Dorado zona urbana . . . . .	13,258	12,747	14	4.01	Luis Lloréns Torres comunidad . . . . .	2,912	3,328	71	-12.50
Naguabo zona urbana . . . . .	4,443	4,432	15	0.25	Vega Alta zona urbana . . . . .	10,266	11,755	72	-12.67
Hormigueros zona urbana . . . . .	12,443	12,444	16	-0.01	Peñuelas zona urbana . . . . .	5,859	6,712	73	-12.71
Quebradillas zona urbana . . . . .	5,282	5,319	17	-0.70	La Dolores comunidad . . . . .	3,081	3,534	74	-12.82
Coco comunidad . . . . .	5,758	5,803	18	-0.78	Fajardo zona urbana . . . . .	28,930	33,286	75	-13.09
Luquillo zona urbana . . . . .	7,761	7,947	19	-2.34	Santo Domingo comunidad . . . . .	3,156	3,633	76	-13.13
Puerto Real comunidad . . . . .	5,983	6,166	20	-2.97	Manatí zona urbana . . . . .	14,011	16,173	77	-13.37
Candelaria comunidad . . . . .	16,760	17,300	21	-3.12	La Fermina comunidad . . . . .	2,743	3,177	78	-13.66
Aguilita comunidad . . . . .	4,747	4,922	22	-3.56	Añasco zona urbana . . . . .	5,075	5,880	79	-13.69
Aguas Buenas zona urbana . . . . .	4,204	4,368	23	-3.75	Aguas Claras comunidad . . . . .	3,006	3,499	80	-14.09
Guaynabo zona urbana . . . . .	75,443	78,806	24	-4.27	Punta Santiago comunidad . . . . .	4,964	5,803	81	-14.46
Bajadero comunidad . . . . .	3,710	3,877	25	-4.31	Ponce zona urbana . . . . .	132,502	155,031	82	-14.53
Galateo comunidad . . . . .	2,585	2,705	26	-4.44	Santa Isabel zona urbana . . . . .	5,976	6,993	83	-14.54
Trujillo Alto zona urbana . . . . .	48,437	50,841	27	-4.73	Toa Alta zona urbana . . . . .	3,713	4,368	84	-15.00
Ingenio comunidad . . . . .	5,354	5,664	28	-5.47	Utua zona urbana . . . . .	8,397	9,887	85	-15.07
Río Grande zona urbana . . . . .	12,677	13,467	29	-5.87	San Isidro comunidad . . . . .	6,828	8,071	86	-15.40
Monserate comunidad . . . . .	2,592	2,756	30	-5.95	Coto Laurel comunidad . . . . .	3,047	3,606	87	-15.50
Loíza zona urbana . . . . .	3,875	4,123	31	-6.02	Juncos zona urbana . . . . .	7,564	8,978	88	-15.75
Carolina zona urbana . . . . .	157,832	168,164	32	-6.14	Cabán comunidad . . . . .	3,334	3,959	89	-15.79
Cataño zona urbana . . . . .	28,140	30,071	33	-6.42	Gurabo zona urbana . . . . .	7,609	9,046	90	-15.89
Campo Rico comunidad . . . . .	3,006	3,218	34	-6.59	Ciales zona urbana . . . . .	2,591	3,082	91	-15.93
Coamo zona urbana . . . . .	11,522	12,356	35	-6.75	Cayey zona urbana . . . . .	16,680	19,940	92	-16.35
Sabana Grande zona urbana . . . . .	8,179	8,784	36	-6.89	Hatillo zona urbana . . . . .	4,439	5,321	93	-16.58
Caguas zona urbana . . . . .	82,243	88,680	37	-7.26	Florida zona urbana . . . . .	4,711	5,652	94	-16.65
Las Piedras zona urbana . . . . .	5,883	6,352	38	-7.38	Juana Díaz zona urbana . . . . .	7,916	9,505	95	-16.72
Barranquitas zona urbana . . . . .	2,695	2,910	39	-7.39	Aguada zona urbana . . . . .	3,212	3,871	96	-17.02
Cabo Rojo zona urbana . . . . .	9,803	10,610	40	-7.61	San Sebastián zona urbana . . . . .	9,622	11,598	97	-17.04
Camuy zona urbana . . . . .	3,704	4,013	41	-7.70	Candelaria Arenas comunidad . . . . .	4,818	5,854	98	-17.70
Emajagua comunidad . . . . .	2,857	3,099	42	-7.81	Luyando comunidad . . . . .	2,886	3,553	99	-18.77
Celada comunidad . . . . .	4,081	4,435	43	-7.98	Moca zona urbana . . . . .	3,861	4,757	100	-18.84
Coquí comunidad . . . . .	3,293	3,590	44	-8.27	Potala Pastillo comunidad . . . . .	3,092	3,819	101	-19.04
Celba comunidad . . . . .	3,381	3,698	45	-8.57	Aguadilla zona urbana . . . . .	13,310	16,776	102	-20.66
Bayamón zona urbana . . . . .	185,996	203,499	46	-8.60	Jayuya zona urbana . . . . .	2,759	3,516	103	-21.53
San Germán zona urbana . . . . .	10,989	12,033	47	-8.68	Guánica zona urbana . . . . .	7,254	9,247	104	-21.55
Yabucoa zona urbana . . . . .	6,047	6,636	48	-8.88	Salinas zona urbana . . . . .	4,771	6,141	105	-22.31
Lajas zona urbana . . . . .	4,586	5,036	49	-8.94	Guayanilla zona urbana . . . . .	3,949	5,110	106	-22.72
San Juan zona urbana . . . . .	381,931	421,958	50	-9.49	Villalba zona urbana . . . . .	3,384	4,388	107	-22.88
Canóvanas zona urbana . . . . .	7,297	8,069	51	-9.57	Vieques comunidad . . . . .	3,316	4,325	108	-23.33
Humacao zona urbana . . . . .	18,629	20,682	52	-9.93	Lares zona urbana . . . . .	4,917	7,042	109	-30.18
Vega Baja zona urbana . . . . .	25,905	28,811	53	-10.09	Alianza comunidad . . . . .	2,569	(X)	(X)	(X)
San Lorenzo zona urbana . . . . .	8,037	8,947	54	-10.17	El Tumbao comunidad . . . . .	2,511	(X)	(X)	(X)
Comerio zona urbana . . . . .	4,020	4,478	55	-10.23	Hacienda San Jose comunidad . . . . .	3,531	(X)	(X)	(X)
Celba zona urbana . . . . .	5,633	6,277	56	-10.26	Piedra Aguza comunidad . . . . .	2,901	(X)	(X)	(X)
La Luisa comunidad . . . . .	2,590	2,887	57	-10.29					

Tabla 12.

## Población y Unidades de Vivienda para Áreas Urbanas: 2010

[Para información sobre la protección de la confidencialidad, errores ajenos al muestreo y las definiciones, vea los Apéndices]

Puerto Rico Área Urbanizada Grupo Urbano	Total para Puerto Rico		Total para áreas urbanas que cruzan las líneas estatales	
	Población	Unidades de vivienda	Población	Unidades de vivienda
<b>Puerto Rico</b> .....	<b>3,725,789</b>	<b>1,636,946</b>	<b>(X)</b>	<b>(X)</b>
<b>Urbana</b> .....	<b>3,493,256</b>	<b>1,529,804</b>	<b>(X)</b>	<b>(X)</b>
En área urbanizada .....	3,379,977	1,480,462	(X)	(X)
En grupo urbano .....	113,279	49,342	(X)	(X)
<b>Rural</b> .....	<b>232,533</b>	<b>107,142</b>	<b>(X)</b>	<b>(X)</b>
<b>ÁREA URBANIZADA</b>				
Aguadilla--Isabela--San Sebastián, PR .....	306,196	138,431	(X)	(X)
Arecibo, PR .....	139,171	60,653	(X)	(X)
Fajardo, PR .....	85,225	43,282	(X)	(X)
Florida--Imbérý--Barceloneta, PR .....	71,747	30,256	(X)	(X)
Guayama, PR .....	80,155	35,613	(X)	(X)
Juana Díaz, PR .....	80,928	30,995	(X)	(X)
Mayagüez, PR .....	109,572	51,854	(X)	(X)
Ponce, PR .....	149,539	63,117	(X)	(X)
San Germán--Cabo Rojo--Sabana Grande, PR .....	118,199	56,874	(X)	(X)
San Juan, PR .....	2,148,346	931,029	(X)	(X)
Yauco, PR .....	90,899	38,358	(X)	(X)
<b>GRUPO URBANO</b>				
Adjuntas, PR .....	11,122	4,637	(X)	(X)
Coamo, PR .....	38,047	15,449	(X)	(X)
Coco--Salinas, PR .....	22,102	10,241	(X)	(X)
Emajagua, PR .....	9,231	4,129	(X)	(X)
Jayuya, PR .....	11,300	4,436	(X)	(X)
Maricao, PR .....	2,697	1,251	(X)	(X)
Santa Isabel, PR .....	10,550	4,391	(X)	(X)
Vieques (Vieques Municipio), PR .....	8,230	4,808	(X)	(X)





# Apéndice A.

## Términos y Conceptos Geográficos

---

Corporación Regional de Nativos de Alaska (ANRC) (vea Área de indios americanos, nativos de Alaska y nativos de Hawaii) . . . . .	A-6
Villa de nativos de Alaska (ANV) (vea Área de indios americanos, nativos de Alaska y nativos de Hawaii) . . . . .	A-6
Área estadística de villas de nativos de Alaska (ANVSA) (vea Área de indios americanos, nativos de Alaska y nativos de Hawaii) . . . . .	A-9
Área de indios americanos, nativos de Alaska y nativos de Hawaii. . . . .	A-6
Tierra en fideicomiso fuera de reservaciones de indios americanos (vea Área de indios americanos, nativos de Alaska y nativos de Hawaii) . . . . .	A-8
Reservación de indios americanos (vea Área de indios americanos, nativos de Alaska y nativos de Hawaii) . . . . .	A-7
Subdivisión tribal de indios americanos (vea Área de indios americanos, nativos de Alaska y nativos de Hawaii) . . . . .	A-7
Códigos del Instituto Nacional de Estándares de los Estados Unidos (ANSI) (vea Códigos para entidades geográficas) . . . . .	A-16
Samoa Americana (vea Áreas insulares de los Estados Unidos) . . . . .	A-23
Medida del Área . . . . .	A-11
Barrio (vea Puerto Rico). . . . .	A-25
Barrio-Pueblo (vea Puerto Rico) . . . . .	A-25
Bloque . . . . .	A-12
Grupo de bloques . . . . .	A-12
Distrito (vea Condado o entidad estadística equivalente; vea Subdivisión de condado; vea Lugar) . . . . .	A-19
Cambios de límites . . . . .	A-13
Área censal (vea Condado o entidad estadística equivalente). . . . .	A-19
Bloque censal (vea Bloque). . . . .	A-12
Códigos del Negociado del Censo (vea Códigos para entidades geográficas). . . . .	A-16
División censal de condado (CCD) (vea Subdivisión de condado). . . . .	A-21
Lugar designado del censo (LDC) (vea Lugar) . . . . .	A-24
División censal (vea también Región censal) . . . . .	A-14
Región censal (vea también División censal) . . . . .	A-13
Subárea censal (vea Subdivisión de condado) . . . . .	A-20
Sector censal . . . . .	A-14
Lugar central (vea Urbano y rural). . . . .	A-29
Ciudad (vea Lugar) . . . . .	A-24
Ciudad y distrito (vea Condado o entidad estadística equivalente; vea Lugar). . . . .	A-19
Códigos para entidades geográficas . . . . .	A-15
Área combinada de ciudad y pueblo de Nueva Inglaterra (vea Área estadística de base) . . . . .	A-18

Área estadística combinada (CSA) (vea Área Estadística Basada en un Núcleo Urbano) . . . . .	A-18
Mancomunidad de las Islas Marianas del Norte (vea Áreas insulares de los Estados Unidos) . . . . .	A-23
Comparabilidad (vea Cambios de límites) . . . . .	A-13
Comunidad (vea Puerto Rico) . . . . .	A-25
Distrito congresional (CD) . . . . .	A-16
Ciudad consolidada . . . . .	A-17
Área Estadística Basada en un Núcleo Urbano . . . . .	A-17
Condado o entidad estadística equivalente . . . . .	A-19
Subdivisión de condado . . . . .	A-20
Densidad (vea Densidad poblacional y de unidad de vivienda) . . . . .	A-25
Distrito (vea Condado o entidad estadística equivalente) . . . . .	A-19
División (vea División Censal) . . . . .	A-13
Lugar extendido (vea Urbano y Rural) . . . . .	A-29
Códigos FIPS de clase (vea Atributos de áreas geográficas) . . . . .	A-21
Códigos FIPS (vea Códigos para entidades geográficas) . . . . .	A-15
Clasificación funcional (vea Atributos de áreas geográficas) . . . . .	A-21
Atributos de áreas geográficas . . . . .	A-21
Jerarquía Geográfica (Vea Introducción—Presentación Geográfica de Datos) . . . . .	A-4
Sistema de Información de Nombres Geográficos (GNIS) . . . . .	A-23
Identificadores del Sistema de Información de Nombres Geográficos (GNIS ID) (vea Códigos para Entidades Geográficas) . . . . .	A-23
Presentación geográfica (vea Introducción—Presentación Geográfica de los Datos) . . . . .	A-4
Guam (vea Áreas insulares de los Estados Unidos) . . . . .	A-23
Área de Nativos de Hawaii (HHL) (vea Área de indios americanos, nativos de Alaska y nativos de Hawaii) . . . . .	A-6
Presentación de la Jerarquía (vea Introducción—Presentación Geográfica de los Datos) . . . . .	A-4
Lugar incorporado (vea Lugar; vea Subdivisión de condado) . . . . .	A-24
Ciudad independiente (vea Condado o entidad estadística equivalente; vea Lugar) . . . . .	A-19
Lugar independiente (vea Subdivisión de condado; vea Lugar) . . . . .	A-20
Punto interno (vea Atributos del Área Geográfica) . . . . .	A-21
Introducción—Presentación Geográfica de Datos. . . . .	A-4
Presentación de inventario (vea Introducción— Presentación Geográfica de Datos) . . . . .	A-4
Isla (vea Condado o entidad estadística equivalente) . . . . .	A-19
Áreas insulares de los Estados Unidos. . . . .	A-23
Áreas de uso conjunto (vea Área de indios americanos, nativos de Alaska y nativos de Hawaii) . . . . .	A-6
Área de tierra (vea Medida del Área) . . . . .	A-11
Descripción de Área Legal/Estadística (vea Atributos del Área Geográfica) . . . . .	A-21
Base de datos MAF/TIGER (Archivo Maestro de Direcciones/Referencia y Codificación Geográfica Integrada Topológicamente) . . . . .	A-24
División metropolitana (vea Área Estadística Basada en un Núcleo Urbano) . . . . .	A-17
Área Estadística Metropolitana (vea Área Estadística Basada en un Núcleo Urbano) . . . . .	A-17

Área Estadística Micropolitana (vea Área Estadística Basada en un Núcleo Urbano) . . . . .	A-17
División Civil Menor (DCM) (vea Subdivisión de condado) . . . . .	A-20
Municipalidad (vea Condado o entidad estadística equivalente; vea Lugar) . . . . .	A-19
Municipio (vea Puerto Rico; vea Condado o entidad estadística equivalente) . . . . .	A-25
Nombres de Entidades Geográficas (vea Atributos del Área Geográfica) . . . . .	A-21
Estándar Nacional de Identificador de Rasgos (vea Códigos para entidades geográficas; vea Sistema de Información de Nombres Geográficos [GNIS ID]) . . . . .	A-15
Área de ciudad y pueblo de Nueva Inglaterra (NECTA) (vea Área Estadística Basada en un Núcleo Urbano). . . . .	A-17
División de Área de ciudad y pueblo de Nueva Inglaterra (vea Área Estadística Basada en un Núcleo Urbano). . . . .	A-17
Islas Marianas del Norte (vea Áreas insulares de los Estados Unidos) . . . . .	A-23
Tierra en fideicomiso fuera de reservaciones (vea Área de indios americanos, nativos de Alaska y nativos de Hawaii) . . . . .	A-6
Áreas Estadísticas Tribales de Oklahoma (OTSA) (vea Área de indios americanos, nativos de Alaska y nativos de Hawaii) . . . . .	A-6
Áreas Estadísticas Tribales de Oklahoma (OTSA) Área de uso conjunto (vea Área de indios americanos, nativos de Alaska y nativos de Hawaii) . . . . .	A-6
Áreas adyacentes (vea Áreas insulares de los Estados Unidos) . . . . .	A-23
Parroquia (vea Condado o entidad estadística equivalente) . . . . .	A-19
Lugar . . . . .	A-24
Lugar dentro de ciudad consolidada (vea Lugar) . . . . .	A-24
Densidad poblacional y de unidades de viviendas. . . . .	A-25
Ciudad principal (vea Área Estadística Basada en un Núcleo Urbano). . . . .	A-17
Área de microdatos para uso público . . . . .	A-25
Puerto Rico . . . . .	A-25
Región (vea Región censal) . . . . .	A-14
Rural (vea Urbana y Rural). . . . .	A-29
Distrito escolar (Primaria, secundaria y unificado). . . . .	A-26
Estado o entidad estadística equivalente. . . . .	A-27
Área estadística de indios americanos designada por el estado (SDAISA) (vea Área de indios americanos, nativos de Alaska y nativos de Hawaii) . . . . .	A-6
Área estadística tribal designada por el estado (SDTSA) (vea Área de indios americanos, nativos de Alaska y nativos de Hawaii) . . . . .	A-6
Distrito legislativo estatal (Cámara alta y cámara baja) . . . . .	A-27
Subbarrio (vea Puerto Rico). . . . .	A-25
Subdivisión Civil Menor . . . . .	A-15
Pueblo (vea Subdivisión de condado; vea Lugar) . . . . .	A-20
Municipalidad (vea Subdivisión de condado). . . . .	A-20
Sector (vea Sector censal) . . . . .	A-14
Grupo de bloques tribal (vea Grupo de bloques) . . . . .	A-12
Sector censal tribal (vea Sector censal) . . . . .	A-14

Área estadística designada por tribu (TDSA) (vea Área de indios americanos, nativos de Alaska, y nativos de Hawaii) . . . . .	A-9
Tierra en fideicomiso (vea Área de indios americanos, nativos de Alaska y nativos de Hawaii) . . . .	A-5
Estados Unidos . . . . .	A-25
Islas adyacentes menores de los Estados Unidos (vea Áreas insulares de los Estados Unidos) . . . .	A-20
Islas Vírgenes de los Estados Unidos (vea Áreas insulares de los Estados Unidos) . . . . .	A-20
Territorio no organizado (vea Subdivisión de condado) . . . . .	A-18
Urbano (vea Urbano y Rural) . . . . .	A-25
Urbano y Rural . . . . .	A-25
Grupo urbano (GU) (vea Urbano y Rural) . . . . .	A-25
Área de crecimiento urbano (ACU) . . . . .	A-26
Área urbanizada (AU) (vea Urbano y Rural) . . . . .	A-25
Villa (vea Lugar) . . . . .	A-21
Distrito electoral . . . . .	A-26
Área de agua (vea Medida del Área) . . . . .	A-9
Código postal (vea Área de tabulación de código postal) . . . . .	A-26
Área de tabulación de código postal (ZCTA) . . . . .	A-26
Zona Urbana (vea Puerto Rico) . . . . .	A-22

## INTRODUCCIÓN

Este documento provee las definiciones de los términos y conceptos geográficos, así como una definición de los diferentes métodos utilizados para presentar la información para las entidades geográficas en los productos de datos del Negociado del Censo de los EE.UU. Este documento contiene definiciones para todos los términos y conceptos de área geográfica reconocidos por el Negociado del Censo y que pueden aparecer en cualquier producto del Negociado del Censo que presente datos demográficos y de vivienda (los términos y conceptos geográficos que son exclusivos del censo económico y otras encuestas y censos especializados no se incluyen en este documento). **La inclusión de un término o concepto particular en este documento no implica que los datos para esa entidad o atributo geográfico aparezcan en cada producto de datos.** Por ejemplo, los datos para los sectores censales tribales y grupos de bloques tribales solamente aparecerán en productos que provean datos de acuerdo con la jerarquía geográfica basada en la Nación de Indios Americanos (vea la Ilustración A-2). Otro ejemplo: como las áreas urbanas se definen en base a los recuentos de población del censo decenal, los datos para las áreas urbanas no aparecen en los productos de datos iniciales del censo decenal. Además, la descripción de los enfoques de jerarquía y de inventario para presentar los datos para entidades geográficas no implica que ambos formatos se usen en cada producto de datos.

## PRESENTACIÓN GEOGRÁFICA DE DATOS

En los productos de datos del Negociado del Censo, por lo general, las entidades geográficas se presentan en una forma jerárquica o como una lista de inventario.

## Presentación jerárquica

Una presentación de la geografía en forma jerárquica muestra las entidades geográficas en una relación de superior/subordinado. Esta estructura se deriva de las relaciones legales administrativas o de áreas de las entidades. La jerarquía de la estructura se denota en informes de tablas por medio del sangrado. Para los medios computarizados, la jerarquía se muestra en el nombre descriptivo aplicado a un nivel de compendio, donde la jerarquía está en orden separada por guiones. Un ejemplo de la presentación jerárquica es la jerarquía del censo que consiste en bloque, dentro de un grupo de bloques, dentro de un sector censal, dentro de un lugar, dentro de una subdivisión de condado, dentro de un condado, dentro de un estado. En forma gráfica, esto se presenta de la siguiente manera:

- Estado
  - Condado
    - Subdivisión de condado
      - Lugar (o parte)
        - Sector censal (o parte)
          - Grupo de bloques (o parte)
            - Bloque

La Ilustración A-1, que es un diagrama de una jerarquía geográfica, presenta esta información como una serie de relaciones de inclusión. Por ejemplo, una línea que une la entidad de nivel inferior, lugar, y la entidad de nivel superior, estado, significa que un lugar no puede cruzar un límite estatal; una línea que une un sector censal y un condado significa que un sector censal no puede cruzar una línea de condado, y así por el estilo. No hay una jerarquía implícita entre las diferentes líneas; por ejemplo, un sector censal se encuentra dentro de un condado, pero puede cruzar el límite de una subdivisión de condado, aunque la subdivisión de condado también se encuentra dentro de un condado.

## Presentación de inventario

Esta es una presentación de entidades geográficas en la cual todas las entidades del mismo tipo se presentan en orden alfabético, de código o de secuencia geográfica sin referencia a sus relaciones jerárquicas. Por lo general, la presentación de inventario muestra los totales para entidades que se podrían dividir en una presentación jerárquica, tales como lugar, sector censal o grupo de bloques. Un ejemplo de una serie de presentaciones de inventario es: estado, seguido por todos los condados en ese estado, seguido por todos los lugares en ese estado. En forma gráfica, esto se presenta de la siguiente manera:

- Estado
  - Condado A
  - Condado B
  - Condado C
  - Lugar X
  - Lugar Y
  - Lugar Z

## Jerarquías basadas en naciones

Hay excepciones a la presentación jerárquica estándar para las entidades que no están comprendidas necesariamente dentro de los estados, en particular las áreas de indios americanos, nativos de Alaska y nativos de Hawaii y Área Estadística Basada en un Núcleo Urbanos.

*Jerarquía de Área de indios americanos, nativos de Alaska y nativos de Hawaii (AIANNHA)*

Debido a que las áreas de indios americanos reconocidas por el gobierno federal pueden cruzar las líneas de los estados, existe una jerarquía aparte para las áreas de indios americanos, nativos de Alaska y nativos de Hawaii (AIANNHA). Por ejemplo, las siguientes entidades de indios americanos pueden cruzar



---

las líneas de estados: reservaciones de indios americanos reconocidas por el gobierno federal y/o tierras en fideicomiso fuera de las reservaciones indias, subdivisiones tribales, áreas estadísticas designadas por tribus, sectores censales tribales y grupos de bloques tribales. El compendio nacional de datos para las reservaciones o áreas estadísticas de indios americanos se puede presentar como una lista de nombres en orden alfabético, seguida de las porciones del estado de cada área. Además, un sector censal o grupo de bloques tribal puede estar localizado en más de un estado o condado. Los datos para los sectores censales tribales o grupos censales tribales se presentan solamente en los productos del Negociado del Censo utilizando la jerarquía de AIANNHA y no están presentes en los productos que utilizan la jerarquía estándar del censo.

El diagrama en la Ilustración A-2 presenta las relaciones geográficas entre las entidades geográficas en la jerarquía AIANNHA. Este no muestra los niveles geográficos de condado, subdivisión de condado y lugar, entre otros porque la AIANNHA no están comprendidos necesariamente dentro de ellos.

## **DEFINICIONES DE ENTIDADES, TÉRMINOS Y CONCEPTOS GEOGRÁFICOS**

Las siguientes definiciones son para entidades y conceptos geográficos que el Negociado del Censo incluye en sus productos de datos estándar. No todas las entidades, términos y conceptos se muestran en un solo producto de datos.

### **ÁREA DE INDIOS AMERICANOS, NATIVOS DE ALASKA Y NATIVOS DE HAWAII**

Hay áreas legales y áreas estadísticas de indios americanos, nativos de Alaska y nativos de Hawaii (AIANNHA) para las cuales el Negociado del Censo proporciona datos. Las entidades legales consisten en reservaciones de indios americanos y tierras en fideicomiso fuera de reservaciones reconocidas por el gobierno federal, las subdivisiones tribales que pueden dividir estas entidades, las reservaciones de indios americanos reconocidas por el estado, las corporaciones regionales de nativos de Alaska y las áreas de nativos de Alaska. Las entidades estadísticas son las áreas estadísticas de nativos de Alaska, las áreas estadísticas tribales de Oklahoma, áreas estadísticas designadas por tribus y áreas estadísticas tribales designadas por estados. Las subdivisiones estadísticas tribales pueden existir dentro de las áreas estadísticas tribales de Oklahoma. En todos los casos, estas áreas se excluyen mutuamente en el sentido de que ninguna AIANNHA puede coincidir parcialmente con otra entidad tribal, excepto las subdivisiones tribales, las cuales por definición subdividen algunas de las entidades de indios americanos y áreas estadísticas de villas de nativos de Alaska, que existen dentro de las corporaciones regionales de nativos de Alaska. En los casos en que más de una tribu reclame la jurisdicción sobre un área, el Negociado del Censo crea las áreas de uso conjunto como una entidad aparte para definir esta área de reclamación doble. A continuación se proveen más detalles sobre cada una de las diferentes AIANNHA.

#### **Entidades legales**

*Las Corporaciones Regionales de Nativos de Alaska (ANRC)* se crearon en cumplimiento con la ley de Convenios de Reclamaciones de Nativos de Alaska (Alaska Native Claims Settlement Act, ANCSA) (Pub. L. 92-203, 85 Stat. 688 [1971]; 43 U.S.C. 1602 et seq. [2000]), que entró en vigor en 1971 como una "Corporación Regional" y se organizó en conformidad con las leyes del estado de Alaska para llevar a cabo los asuntos lucrativos y no lucrativos de los nativos de Alaska dentro de una región definida de Alaska. Para el Negociado del Censo, las ANRC se consideran estadísticas geográficas legales. Doce ANRC cubren todo el estado de Alaska, con excepción del área dentro de Annette Island Reserve (una reservación de indios americanos reconocida por el gobierno federal bajo la autoridad gubernamental de la Comunidad India Metlakatla). La ANRC número trece representa a los nativos de Alaska que no viven en Alaska y no se identifican con ninguna de las doce corporaciones. El Negociado del Censo no proporciona datos para la ANRC número trece porque esta no tiene extensión geográfica definida y, por eso, no aparece en los archivos electrónicos TIGER/Line®. El Negociado del Censo les ofrece a los representantes de las 12 ANRC sin fines lucrativos de Alaska la oportunidad de revisar y actualizar los límites de la ANRC antes de cada

censo decenal. A cada ANRC se le asigna un código numérico de cinco cifras de la Serie de Procesamiento de la Información Federal (FIPS) y un código de ocho cifras de los Estándares Nacionales (ANSI).

*Reservaciones de indios americanos—Las federales (AIR federales)* son las áreas que han sido separadas por los Estados Unidos para el uso de las tribus, cuyos límites exteriores están más particularmente definidos en los tratados finales de las tribus, los acuerdos, las órdenes ejecutivas, los estatutos federales, órdenes secretariales o determinaciones judiciales. La Oficina de Asuntos Nativo Americanos mantiene una lista de todos los gobiernos tribales reconocidos por el gobierno federal y toma la decisión final del inventario de AIR federales. El Negociado del Censo reconoce las reservaciones federales (y las tierras en fideicomiso fuera de reservaciones asociadas con ellas) como territorios sobre los cuales las tribus de indios americanos tienen autoridad. Las reservaciones de indios americanos se pueden describir legalmente como colonias, comunidades, colonias indias, comunidades indias, rancherías indias, reservaciones indias, villas india, rancherías, ranchos, reservaciones, reservas, asentamientos o aldeas. El Negociado del Censo se comunica con los representantes de los gobiernos de las tribus de indios americanos para identificar los límites de las reservaciones federales a través de su Encuesta Anual sobre Límites y Anexión. Las reservaciones federales pueden cruzar los límites de estados y de todas las demás áreas.

A cada AIR federal se la asigna un código de cuatro cifras del censo que va de 0001 hasta 4799 en orden alfabético de los nombres de las AIR de todo el país. Este código nacional del censo es el principal identificador único de las AIR. A cada AIR federal también se le asigna un código de cinco cifras de la Serie de Procesamiento de la Información Federal (FIPS) y un código de ocho cifras de los Estándares Nacionales (ANSI). Debido a que los códigos de la FIPS se asignan en orden alfabético dentro de cada estado, el código de la FIPS será diferente en cada estado para las reservaciones que incluyen territorios en más de un estado.

*Reservaciones de indios americanos—Las estatales (AIR estatales)* son las reservaciones establecidas por algunos de los gobiernos estatales para tribus reconocidas por el estado. Una persona de enlace del estado designada por el gobernador proporciona al Negociado del Censo los nombres y los límites para las reservaciones de indios americanos reconocidas por el estado. Las reservaciones estatales tienen que estar definidas dentro de un solo estado pero pueden cruzar los límites de condados y otros tipos de límites. A cada AIR estatal se le asigna un código de cuatro cifras del censo que va de 9000 a 9499. A cada AIR estatal también se le asigna un código de cinco cifras de la Serie de Procesamiento de la Información Federal (FIPS) y un código de ocho cifras de los Estándares Nacionales (ANSI). Para identificar y diferenciar aun más las áreas de indios americanos reconocidas por el estado de las que son reconocidas por el gobierno federal, se añade el texto “(estado)” al nombre de la AIR.

*Subdivisiones tribales de indios americanos*, descritas como áreas añadidas, áreas administrativas, áreas, capítulos, distritos de condado, comunidades, distritos o segmentos, son subdivisiones administrativas legales de las reservaciones de indios americanos reconocidas por el gobierno federal y tierras en fideicomiso fuera de reservaciones o son subdivisiones estadísticas de las áreas estadísticas tribales de Oklahoma (OTSA). Estas entidades son unidades internas de autogobierno o administración que sirven para propósitos sociales, culturales y/o económicos para los indios americanos en las reservaciones, tierras en fideicomiso fuera de reservaciones o OTSA. El Negociado del Censo obtiene la información sobre los límites y nombres para las subdivisiones tribales de los gobiernos de las tribus. A cada subdivisión tribal de indios americanos se le asigna un código de tres cifras del censo que está en orden alfabético y es único dentro de cada área de indios americanos, un código de cinco cifras de la Serie de Procesamiento de la Información Federal (FIPS) en orden alfabético dentro de cada estado y un código de ocho cifras de los Estándares Nacionales (ANSI). Debido a que los códigos de la FIPS se asignan en orden alfabético dentro de cada estado, el código de la FIPS será diferente en cada estado para las subdivisiones tribales que incluyen territorios en más de un estado. Todos los niveles de compendio que incluyan subdivisiones tribales en la jerarquía de la representación tendrán solamente récords para las 24 áreas de indios americanos y dos OTSA que tienen realmente subdivisiones tribales. La lista de las áreas y el código de cuatro cifras del censo es:

---

*Código Área de indios americanos*

0335	Reservación Bois Forte, MN
0605	Reservación Cheyenne Rivea y tierra en fideicomiso fuera de reservaciones, SD
0855	Reservación Crow Creek, SD
0990	Reservación Eastern Cherokee, NC
1110	Reservación Flathead, MT
1150	Reservación Fort Belknap y tierra en fideicomiso fuera de reservaciones, MT
1160	Reservación Fort Berthold, ND
1250	Reservación india Fort Peck y tierra en fideicomiso fuera de reservaciones, MT
1310	Reservación india Gila Rivea, AZ
1505	Reservación Hopi y tierra en fideicomiso fuera de reservaciones, AZ
1830	Reservación Lac Vieux Desert, MI
1860	Reservación Lake Travease y tierra en fideicomiso fuera de reservaciones, ND-SD
2175	Reservación Menominee, WI
2430	Reservación Navajo Nation y tierra en fideicomiso fuera de reservaciones, AZ-NM-UT
2490	Reservación india Northern Cheyenne y tierra en fideicomiso fuera de reservaciones, MT
2810	Reservación Pine Ridge, SD-NE
3100	Reservación Red Lake, MN
3235	Reservación india Rosebud y tierra en fideicomiso fuera de reservaciones, SD
3340	Reservación Salt River, AZ
3680	Comunidad Sioux Shakopee Mdewakanton, MN
3935	Reservación Spirit Lake n, ND3970      Reservación Standing Rock, SD-ND
4200	Reservación Tohono O'odham Nation y tierra en fideicomiso fuera de reservaciones, AZ
4290	Reservación Tulalip y tierra en fideicomiso fuera de reservaciones, WA
5550	Cherokee OTSA, OK
5590	Choctaw OTSA, OK

*Las áreas de nativos de Hawaii (HHLs)* son áreas que el estado de Hawaii tiene en fideicomiso para los nativos de Hawaii, en conformidad con la Ley de Comisión de Hogares de Hawaii de 1920, enmendada. El Negociado del Censo obtiene los nombres y los límites de las HHL de los funcionarios estatales. Los nombres de las áreas se basan en los nombres tradicionales ahupua'a de las tierras de la Corona y el gobierno del Reino de Hawaii, de las cuales fueron designadas o del nombre local de un área. Al ser tierras en fideicomiso, las HHL se tratan como equivalentes de áreas de tierras en fideicomiso fuera de reservaciones con el indicador de Tierras en fideicomiso fuera de reservaciones codificado como "T." A cada HHL se le asigna un código nacional del censo de cuatro cifras que va de 5000 a 5499 basado en el orden alfabético de cada nombre de HHL, un código de cinco cifras de la Serie de Procesamiento de la Información Federal (FIPS) y un código de ocho cifras de los Estándares Nacionales (ANSI).

*Las áreas de uso común*, según aplica el Negociado del Censo a algunas áreas de indios americanos, son áreas que están administradas conjuntamente y/o reclamadas por dos o más tribus de indios americanos. El Negociado del Censo designa las áreas de uso común como entidades geográficas únicas equivalentes a una reservación con el propósito de presentar los datos estadísticos. A cada una se le asigna un código nacional del censo de cuatro cifras que va de 4800 a 4999 basado en el orden alfabético de cada nombre de área de uso conjunto, un código de cinco cifras de la Serie de Procesamiento de la Información Federal (FIPS) y un código de ocho cifras de los Estándares Nacionales (ANSI). Ningún área de uso conjunto existe en múltiples áreas.

*Las tierras en fideicomiso fuera de reservaciones* son áreas para las cuales los Estados Unidos tienen título de fideicomiso para el beneficio de una tribu (tierra en fideicomiso de tribu) o para una persona india americana individual (tierra en fideicomiso de individuo). Las tierras en fideicomiso solo las puede transferir o hipotecar el propietario con la aprobación del Secretario del Interior o su representante autorizado. Las tierras en fideicomiso pueden estar localizadas en las reservaciones o fuera de las reservaciones; sin embargo, el Negociado del Censo tabula solamente los datos de las tierras en

fideicomiso fuera de reservaciones, y las tierras en fideicomiso fuera de reservaciones siempre se asocian con una reservación y/o gobierno tribal específico reconocido por el gobierno federal. En cuanto a las reservaciones reconocidas por el gobierno federal, el Negociado del Censo obtiene los límites de las tierras en fideicomiso fuera de reservaciones de los gobiernos de las tribus de indios americanos a través de la Encuesta Anual sobre Límites y Anexión. El Negociado del Censo reconoce y tabula los datos para las reservaciones y tierras en fideicomiso fuera de reservaciones porque las tribus de indios americanos tienen la principal autoridad gubernamental sobre estas tierras. El Negociado del Censo no identifica las tierras en propiedad (o tierras en clasificación de pertenencia plena) o tierras de pertenencia restringida como áreas geográficas específicas.

A las tierras en fideicomiso fuera de reservaciones se les asigna un código de cuatro cifras del censo, un código de cinco cifras de la Serie de Procesamiento de la Información Federal (FIPS) y un código de ocho cifras de los Estándares Nacionales (ANSI) que es el mismo de la reservación con la cual están asociadas. A las tierras en fideicomiso asociadas con tribus que no tienen una reservación se les asignan códigos únicos. Los códigos del censo se asignan por nombre de tribu y oscilan entre 0001 y 4799, intercalados alfabéticamente entre los nombres de reservaciones. Debido a que los códigos FIPS se asignan en orden alfabético dentro de cada estado, los códigos FIPS serán diferentes en cada estado para las tierras en fideicomiso que incluyen territorio en más de un estado. En las tabulaciones de datos del censo decenal, el indicador de Tierras en fideicomiso de indios americanos/Áreas de nativos de Hawaii identifica únicamente las tierras en fideicomiso fuera de reservaciones, así como las porciones de reservación o área estadística solamente, áreas de nativos de Hawaii y récords que consisten de la combinación de territorios de reservación y de tierra en fideicomiso fuera de reservaciones.

### **Áreas estadísticas**

*Las Áreas estadísticas de villas de nativos de Hawaii (ANVSA)* representan la porción con mayor densidad de asentamientos de Villas de nativos de Alaska (ANV). Las ANV constituyen asociaciones, bandas, clanes, comunidades, tribus o villas reconocidas en conformidad con la Ley de Convenios de Reclamaciones de Nativos de Alaska de 1971 (Ley Pública 92-203). Debido a que las ANV no tienen límites que sean fáciles de localizar, el Negociado del Censo no delimita las ANV. En lugar de hacerlo, el Negociado del Censo presenta datos estadísticos para las ANVSA que representan la porción con asentamiento de las ANV. Además, cada ANVSA debe incluir solamente un área donde los nativos de Alaska, sobre todo los miembros de la ANV que las definen, representen una proporción considerable de la población durante al menos una temporada del año. Las ANVSA son demarcadas o revisadas por los funcionarios de la ANV o, si ningún funcionario de la ANV opta por participar en el proceso de demarcación, los funcionarios de la Corporación Regional de Nativos de Alaska (ANRC) con la cual esté asociada la ANV. Una ANVSA no debe coincidir parcialmente con los límites de otra ANVSA o una reservación de indios americanos. A cada ANVSA se le asigna un código de nacional del censo de cuatro cifras por orden alfabético que va de 6000 a 7999, un código de cinco cifras asignado por el estado de la Serie de Procesamiento de la Información Federal (FIPS) y un código de ocho cifras de los Estándares Nacionales (ANSI).

*Las Áreas estadísticas tribales de Oklahoma (OTSA)* son entidades estadísticas identificadas y demarcadas por el Negociado del Censo mediante consultas con las tribus de indios americanos reconocidas por el gobierno federal que tuvieron una antigua reservación en Oklahoma. Los límites de un OTSA serán los de la antigua reservación en Oklahoma, excepto donde se hayan modificado por acuerdos con las tribus vecinas para propósitos de presentación de los datos estadísticos. A cada una de las OTSA se le asigna por orden alfabético un código nacional del censo de cuatro cifras que va de 5500 a 5899, un código de cinco cifras asignado por el estado de la Serie de Procesamiento de la Información Federal (FIPS) y un código de ocho cifras de los Estándares Nacionales (ANSI). Las subdivisiones tribales están permitidas dentro de las OTSA y existen para el Censo del 2010 en las OTSA Cherokee y Choctaw.

*Áreas de uso conjunto de las áreas estadísticas tribales de Oklahoma (OTSA)*, según se aplica a las OTSA por el Negociado del Censo, son áreas administradas en conjunto y/o reclamadas por dos o más tribus de indios americanos que tengan una OTSA demarcada. El Negociado del Censo designa las áreas estadísticas

---

de uso conjunto como entidades geográficas únicas con el propósito de presentar datos estadísticos. Solamente las áreas estadísticas tribales de Oklahoma tienen áreas estadísticas de uso conjunto. A cada área tribal de uso conjunto de Oklahoma se le asigna alfabéticamente un código nacional del censo de cuatro cifras que va de 5900 a 5999, un código de cinco cifras asignado por el estado de la Serie de Procesamiento de la Información Federal (FIPS) y un código de ocho cifras de los Estándares Nacionales (ANSI).

*Las Áreas estadísticas tribales designadas por el estado (SDTSA—conocidas como Áreas estadísticas de indios americanos designadas por el estado para el Censo 2000)* son entidades estadísticas para las tribus de indios americanos reconocidas por el estado que no tienen una base de tierra reconocida por el estado (reservación). Las SDTSA son identificadas y demarcadas para el Negociado del Censo por una persona de contacto del estado identificada por la oficina del gobernador en cada estado. Las SDTSA abarcan por lo general un área compacta y contigua que contiene una concentración de personas que se identifican con una tribu de indios americanos reconocida por el estado y en la cual hay actividad tribal estructurada u organizada. Una SDTSA no puede estar localizada en más de un estado y no puede incluir áreas dentro de otra área de indios americanos, nativos de Alaska o nativos de Hawaii. A cada SDTSA se le asigna por orden alfabético un código de cuatro cifras del censo que va de 9500 a 9998, un código de cinco cifras asignado por el estado de la Serie de Procesamiento de la Información Federal (FIPS) y un código de ocho cifras de los Estándares Nacionales (ANSI).

*Las Áreas estadística designadas por tribus (TDSA)* son entidades estadísticas identificadas y demarcadas para el Negociado del Censo por tribus de indios americanos reconocidas por el gobierno federal que tienen actualmente una base de tierra reconocida por el gobierno federal (reservación o tierra en fideicomiso fuera de reservaciones). Un TDSA abarca por lo general un área compacta y contigua que contiene una concentración de personas que se identifican con una tribu de indios americanos reconocida por el estado y en la cual hay actividad tribal estructurada u organizada. Una TDSA puede estar localizada en más de un estado (aunque para el 2010 no había ninguna en ese caso), pero no puede incluir puede incluir áreas dentro de otra área de indios americanos, nativos de Alaska o nativos de Hawaii. A cada TDSA se le asigna por orden alfabético un código de cuatro cifras del censo que va de 8000 a 8999, un código de cinco cifras asignado por el estado de la Serie de Procesamiento de la Información Federal (FIPS) y un código de ocho cifras de los Estándares Nacionales (ANSI).

### **Códigos de las Áreas de indios americanos, nativos de Alaska y nativos de Hawaii (AIANNHA)—**

Las AIANNHA se representan en los productos del Negociado del Censo usando un campo de código nacional del censo de cuatro caracteres numéricos y un carácter alfabético único. Los códigos del censo se asignan en orden alfabético en rangos asignados por tipo de AIANNHA en todo el país, excepto que las áreas de uso conjunto aparecen al final del rango de códigos. A las tierras en fideicomiso fuera de reservaciones se les asigna el mismo código que a la reservación con la cual están asociadas. A las tierras en fideicomiso asociadas con tribus que no tienen una reservación se les asignan códigos basados en el nombre de la tribu. Los códigos de la Serie de Procesamiento de la Información Federal (FIPS) para todas las AIANNHA van de 00001 a 89999, sin diferenciación entre los muchos tipos de áreas.

El tipo de AIANNHA se puede identificar por el código del censo o por el código FIPS de clase. A continuación se presenta el rango de códigos del censo destinado a cada AIANNHA y el código(s) FIPS de clase válido asociado con cada una:

Tipo de AIANNHA	Rango de código del censo	Código(s) FIPS de clase válido*
Reservación de indios americanos reconocida por el gov. federal (AIR)/tierra en fideicomiso fuera de reservaciones . . . . .	0001 a 4799	D1, D2, D3, D5, D8
Uso conjunto federal AIR . . . . .	4800 a 4999	D0
Área de nativos de Hawaii. . . . .	5000 a 5499	F1
Área estadística tribal de Oklahoma (OTSA). . . . .	5500 a 5899	D6
Uso conjunto OTSA. . . . .	5900 a 5999	D0
Área estadística de villas de nativos de Alaska (ANVSA) . . . . .	6000 a 7999	E1
Área estadística designada por tribus (TDSA) . . . . .	8000 a 8999	D6
Estado AIR . . . . .	9000 a 9499	D4
Área estadística tribal designada por el estado (SDTSA) . . . . .	9500 a 9998	D9

Tipo de AIANNHA	Indicador de área de indios americanos, nativos de Alaska, nativos de Hawaii
Área de nativos de Hawaii. . . . .	T
Reservación de indios americanos incluyendo Tierras en fideicomiso asociadas y . . . . .	M
Reservación de indios americanos o entidad estadística solamente . . . . .	R
Tierra en fideicomiso fuera de reservaciones solamente . . . . .	T

\*Refiérase el Diccionario de Datos para descripciones de valores específicos.

## MEDIDA DEL ÁREA

Los datos de medida del área proveen el tamaño, en unidades cuadradas (métrica y no métricas) de entidades geográficas para las cuales el Negociado del Censo tabula y divulga datos. El área se calcula de un límite específico registrado para cada entidad en la base de datos geográficos del Negociado del Censo (vea la base de datos TIGER®). El Negociado del Censo provee datos de medidas de área tanto para la extensión de terreno como para el área total de agua. Las cifras del agua incluyen aguas interior, costales, Grandes lagos y aguas territoriales. Aguas interiores consisten en cualquier lago, reserva, charco, o cuerpo de agua similar que está registrado en la base de datos geográficos del Negociado del Censo. Esto incluye, además, cualquier río, riachuelo, canal, arroyo o rasgo similar que está registrado en esa base de datos como un rasgo de dos dimensiones (en vez de una línea sencilla). Las porciones de los océanos y bahías grandes asociados con estos (tales como la Bahía de Chesapeake y el Canal de Puget), el Golfo de México y el Mar Caribe que pertenecen a los Estados Unidos y sus territorios se clasifican como aguas “costales” o “territoriales”; los Grandes Lagos se tratan como una entidad de agua separada. Los ríos y bahías que desembocan en estos cuerpos de agua se tratan como “aguas interiores” desde el punto donde son más estrecho que una milla náutica. La identificación de terreno y aguas interiores, costales territoriales y los Grandes Lagos es para propósitos de presentación de datos estadísticos solamente y no necesariamente refleja sus definiciones legales.

Las medidas de terreno y agua pueden no concordar con la información presentada en los mapas del Negociado del Censo y en la base de datos TIGER® porque para propósitos de medidas del área, los rasgos hidrológicos identificados como agua intermitente, glaciar o pantano se informan como área de tierra. La medida del área de agua informada para algunas entidades geográficas incluye agua que no se incluye en ninguna entidad geográfica de nivel inferior. Por lo tanto, como las medidas de agua sólo forman parte de una entidad geográfica de nivel superior, sumar las medidas de agua para todos los componentes de entidades geográficas de nivel inferior no proveerá el área de agua de esa entidad de nivel superior. Esto ocurre, por ejemplo, donde el agua se asocia con un condado, pero no se encuentra dentro de los límites legales de cualquier subdivisión de condado. La precisión de cualquier cifra de medidas del área esta limitada por la precisión inherente en (1) la localización y forma de los rasgos de límites en la información en la base de datos MAF/TIGER, (2) la identificación y clasificación de los cuerpos de agua en combinación



---

con la localización y el contorno de las costas de cuerpos de agua en esa base de datos, y (3) redondear, lo cual afecta el último dígito en las operaciones que computan y/o suman las medidas del área.

## BLOQUES

**Los bloques (bloques censales)** son áreas estadísticas delimitadas por rasgos visibles, tales como calles, carreteras, arroyos, líneas de ferrocarril, y por límites no visibles, tales como líneas seleccionadas de propiedad, y límites de ciudad, pueblo, distrito escolar y condado y cortas extensiones imaginarias de calles y carreteras. Por lo general, los bloques censales tienen un área pequeña; por ejemplo, un bloque en una ciudad delimitado por todos los lados por calles. Los bloques censales en las áreas suburbanas y rurales pueden ser grandes, irregulares y delimitados por una variedad de rasgos, tales como carreteras, arroyos y líneas del tendido eléctrico. En las áreas remotas, los bloques censales pueden abarcar cientos de millas cuadradas. Los bloques censales cubren todo el territorio de los Estados Unidos, Puerto Rico y las Áreas insulares. Los bloques censales forman parte de todas las demás entidades geográficas tabuladas y son la base de todos los datos tabulados.

**Números de los bloques censales**—Los bloques censales se enumeran con un número único de cuatro cifras del 0000 al 9999 dentro de un sector censal que es parte de un estado y condado. La primera cifra del número del bloque identifica el grupo del bloque. Los números de bloque que comienzan con cero (en el grupo de bloques 0) se asocian solamente con áreas de agua.

## GRUPO DE BLOQUES

**Los grupos de bloques (BG)** son divisiones estadísticas de los sectores censales, por lo general contienen, por definición, entre 600 y 3,000 personas, y se usan para presentar datos y controlar la numeración de los bloques. Un grupo de bloques consiste en agrupaciones de bloques dentro del mismo sector censal que tienen las mismas primeras cifras de sus códigos de bloque censal de cuatro cifras. Por ejemplo, los bloques 3001, 3002, 3003, . . . , 3999 en el sector censal 1210.02 pertenecen al GB 3 en ese sector censal. La mayoría de los GB son demarcados por participantes locales en el Programa de Áreas Estadísticas Participantes del Negociado del Censo. El Negociado del Censo solamente demarcó los GB cuando un gobierno local o tribal se negó a participar, o cuando una organización regional o Centro de Datos Estatal no estaba en disposición de participar.

Por lo general, un GB cubre un área contigua. Cada sector censal contiene al menos un GB, y los GB únicamente se enumeran dentro de un sector censal. Dentro de una jerarquía geográfica estándar del censo, los GB nunca cruzan los límites de estados, condados o sectores censales, pero pueden cruzar los límites de cualquier otra entidad geográfica. Los sectores censales tribales y los GB tribales son áreas geográficas aparte y únicas, definidas dentro de reservaciones de indios americanos reconocidas por el gobierno federal y pueden cruzar las líneas de estados y condados (vea “Sector censal tribal” and “Grupo de bloques tribal”). Los sectores censales tribales y grupos de bloques tribales pueden ser completamente diferentes a los sectores censales y grupos censales definidos por el estado y el condado.

**Códigos de Grupos de bloques**—Los GB tienen un ámbito de códigos válido de 0 a 9. Los GB que empiezan con cero solamente contienen áreas de agua y, por lo general por lo general, están en aguas costeras y de los Grandes Lagos y en aguas territoriales, pero también en grades cuerpos de aguas interiores. Para el Censo del 2010, el grupo de bloques 0 para la porción de agua se puede demarcar en cualquier sector censal y no sólo aquellos sectores censales que también se definen como que incluyen solamente áreas de agua. Esto es un cambio en relación con el Censo 2000, cuando los grupos de bloques con código 0 solamente existían en los sectores censales con un código 0. Para diferenciar entre los grupos de bloques basados en condados y los grupos de bloques tribales, los grupos de bloques tribales usan un carácter alfabético (vea “Grupo de bloques tribal”).

## CAMBIOS DE LÍMITES

Muchas de las entidades legales y estadísticas para las cuales el Negociado del Censo tabula los datos del censo decenal han experimentado cambios de límites entre el Censo 2000 y el Censo del 2010; es decir, entre el 1 de enero de 2000 y el 1 de enero de 2010. Los cambios de límites de las entidades legales se realizan como resultado de:

1. Anexiones o separaciones de unidades gubernamentales establecidas legalmente.
2. Fusiones o consolidaciones de dos o más unidades gubernamentales.
3. Establecimiento de nuevas unidades gubernamentales.
4. Unidades gubernamentales que se desincorporan o se desorganizan.
5. Cambios en tratados o en órdenes ejecutivos y acciones gubernamentales que incluyen tierras adicionales en fideicomiso.
6. Decisiones de tribunales federales, estatales o locales.
7. Redistribución de distritos congresionales y distritos legislativos estatales.
8. Cambios auxiliares a las áreas estadísticas o legales como resultado de anexiones o separaciones; por ejemplo, reducción de un territorio para un lugar designado del censo como resultado de la anexión por un lugar incorporado adyacente.
9. Cambios para corregir errores o ubicar con precisión los límites con relación a rasgos visibles.
10. Cambios a áreas estadísticas como resultados de cambios de concepto o de criterios.

Todos los límites legales usados para el Censo del 2010 son aquellos que se reportaron como que estaban en efecto el 1 de enero de 2010. Los límites de áreas estadísticas también reflejan la fecha del 1 de enero de 2010 para la demarcación. Los límites legales se recopilan a través de varias encuestas y programas: la Encuesta sobre Límites y Anexión, Programa de Datos para la Redistribución de Distritos y Programa de Revisión de Distritos Escolares. Hay un Indicador de Nota para el Usuario para Cambio Geográfico en los archivos de datos que identifica las entidades para las cuales ha habido cambios de límites o de atributos de datos (por ejemplo, descripción o código de área legal/estadística) entre los dos censos.

Por lo general, los límites de las entidades estadísticas los revisan los gobiernos locales, estatales o tribales y pueden experimentar cambios para ajustar los límites de los rasgos visibles y definir mejor el área geográfica que abarca cada una, o para dar fe de desplazamientos o cambios en la distribución de la población dentro de un área. Donde las áreas estadísticas están relacionadas con los límites de áreas legales ocurren cambios complementarios; por ejemplo, separar un territorio de un lugar designado del censo si está anexo a un lugar incorporado o agregar un área estadística designada por tribus si el área se añade a una reservación de indios americanos.

Los recuentos históricos para los estados, condados, subdivisiones de condado, lugares, áreas de indios americanos, nativos de Alaska y nativos de Hawaii, y otras áreas, no se actualizan para los cambios de límites y, por tanto, reflejan la población y unidades de vivienda en cada entidad según fue demarcada en el momento de cada censo decenal.

## DIVISIÓN CENSAL

**Las Divisiones Censales** son grupos de estados y el Distrito de Columbia que son subdivisiones de las cuatro regiones censales (vea "Región Censal"). Hay nueve divisiones censales, y cada una se identifica con un código censal de una sola cifra. Puerto Rico y las Áreas Insulares no son parte de ninguna región censal o división censal. Para una lista de todas las regiones censales, divisiones censales y los estados que las integran, vea la Ilustración A-3.

---

## REGIÓN CENSAL

**Las Regiones Censales** son grupos de estados y el Distrito de Columbia en los que se subdivide Estados Unidos para la presentación de los datos censales. Hay cuatro regiones censales—Noreste, Central, Sur y Oeste. Cada una de las cuatro regiones se divide en dos o más divisiones censales (vea “División Censal”). Cada región censal se identifica con un código censal de una sola cifra. Puerto Rico y las Áreas Insulares no son parte de ninguna región censal o división censal. Para una lista de todas las regiones censales, divisiones censales y los estados que las integran, vea la Ilustración A–3.

## SECTOR CENSAL

**Los sectores censales** son pequeñas subdivisiones estadísticas relativamente permanentes de un condado o entidad estadística equivalente que son actualizadas por los participantes locales antes de cada censo decenal como parte del Programa de Áreas Estadísticas Participantes del Negociado del Censo de los Estados Unidos. El Negociado del Censo demarcó los sectores censales en las situaciones en que no existían participantes locales o cuando los gobiernos estatales, locales o tribales se negaron a participar. El principal propósito de los sectores censales es proveer un conjunto estable de unidades geográficas para la presentación de los datos estadísticos.

Por lo general, los sectores censales tienen una población de entre 1,200 y 8,000 personas, como un tamaño óptimo de 4,000 personas. Un sector censal generalmente cubre un área contigua, sin embargo, el tamaño en espacio de los sectores censales varía en gran medida dependiendo de la densidad de los asentamientos. Los límites de los sectores censales se demarcan con la intención de que se mantengan durante un largo periodo de tiempo, de manera que se puedan hacer las comparaciones estadísticas entre un censo y otro. En ocasiones los sectores censales se dividen debido al crecimiento de la población o se unen como resultado de una disminución sustancial de la población.

Por lo general, los límites de los sectores censales siguen rasgos visibles e identificables. También pueden seguir límites legales no visibles, como los límites de una subdivisión civil menor (DCM) o un lugar incorporado en algunos estados y situaciones, para permitir que haya una relación entre los sectores censales y las unidades gubernamentales donde los límites gubernamentales tienden a mantenerse invariables entre un censo y otro. Los límites de estados y condados siempre son límites de sectores censales en la jerarquía geográfica estándar del censo. Los sectores censales tribales no entidades geográficas únicas que se definen dentro de las reservaciones de indios americanos y tierras en fideicomiso fuera de reservaciones, y pueden cruzar los límites de los estados y los condados. Los sectores censales tribales pueden ser completamente diferentes de los sectores censales y grupos de bloques definidos por los estados y los condados (vea “Sector censal tribal”).

**Códigos y números de sectores censales** —Los sectores censales se identifican con números enteros de hasta cuatro cifras y pueden tener un sufijo opcional de dos cifras; por ejemplo, 1457.02 o 23. Los códigos de sectores censales consisten en seis cifras con un punto decimal implícito entre la cuarta y quinta cifra correspondiente al número de sector censal básico, pero con ceros al principio y al final para los sectores censales que no tienen sufijo. Los anteriores ejemplos de números de sector tendrían los códigos 145702 y 002300, respectivamente.

Algunos rangos de números de sector censal en el Censo del 2010 se usan para identificar los distintos tipos de sectores censales. El rango de códigos en los 9400 se usa para los sectores censales donde la mayoría de la población, viviendas y área de tierra está asociada con un área de indios americanos y coincide con los números usados en el Censo 2000. El rango de códigos en los 9800 es nuevo para el 2010 y se usa específicamente para identificar los sectores censales de tierras para uso especial; es decir, los sectores censales definidos para abarcar un área grande con poca o ninguna población residencial y que tiene características especiales, tal como un parque grande o áreas de empleo. El rango de sectores censales en los 9900s representa los sectores censales demarcados específicamente para cubrir grandes cuerpos de agua. Esto es diferente en comparación con el Censo 2000, cuando a los sectores censales de

agua solamente se les asignaron códigos de ceros nada más (000000); 000000 no se usa ya como código de sector censal para el Censo del 2010.

El Negociado del Censo usa sufijos para ayudar a identificar los cambios en los sectores censales para propósitos de comparación. Los sufijos de sectores censales pueden extenderse de .01 a .98. Como parte de la revisión local antes de cada censo de los sectores censales existentes, en algunos sectores censales la población puede haber aumentado y pueden calificar como más de un sector censal. Cuando un sector censal está dividido, las partes divididas reciben generalmente el mismo número básico, pero se añaden sufijos diferentes. Por ejemplo, si el sector censal 14 se divide, los nuevos números de sector censal serían 14.01 y 14.02. En algunos condados, los participantes locales solicitan cambios grandes y nueva enumeración de los sectores censales; sin embargo, por lo general se trata de disuadirlos. Los cambios a los límites de los sectores censales individuales por lo general no traen como resultado cambios en la enumeración de los sectores censales.

**Sectores censales tribales en áreas de indios americanos**—El Negociado del Censo introdujo por primera vez el concepto de sectores censales tribales en el Censo 2000. Los sectores censales tribales para ese censo consistían en los sectores censales estándar para condados tabulados dentro de las áreas de indios americanos, permitiendo así que los sectores ignoraran los límites estatales y de condado para la tabulación. El Negociado del Censo asignó los números en el ámbito de los 9400 para identificar sectores censales tribales específicos; sin embargo, no todos los sectores censales tribales están vinculados con sectores censales basados en condados ni están enumerados de la misma manera (vea “Sector censal tribal”).

## **CÓDIGOS PARA ENTIDADES GEOGRÁFICAS**

El Negociado del Censo y otras agencias federales les asignan códigos a las entidades geográficas para facilitar la organización, presentación e intercambio de datos estadísticos y otra información. Los códigos de las entidades geográficas permiten la identificación sin ambigüedad de las entidades individuales, por lo general dentro de una entidad específica de nivel más alto (por ejemplo, los códigos de condado se asignan exclusivamente dentro de cada estado). Para las entidades geográficas que tienen nombres (tales como los estados, condados, lugares, subdivisiones de condados, áreas urbanas, y áreas estadísticas metropolitanas y micropolitanas) los códigos generalmente se asignan basándose en el nombre.

Los productos de datos del Negociado del Censo contienen varios tipos de códigos de entidades geográficas: códigos de la Serie de Procesamiento de la Información Federal (FIPS), códigos de los Estándares Nacionales (ANSI) y del código del Negociado del Censo.

*Serie de Procesamiento de la Información Federal (FIPS)*—Estos códigos se conocían previamente como Códigos de Estándares de Procesamiento de Información Federal, hasta que el Instituto Nacional de Estándares y Tecnología (NIST) anunció en 2005 su decisión de no seguir supervisando los códigos de entidades geográficas. El Negociado del Censo mantiene y sigue emitiendo códigos para las entidades geográficas que la FIPS supervisa, aunque con un significado revisado del acrónimo FIPS. Las entidades geográficas que se cubren en la FIPS incluyen los estados, los condados, los distritos congresionales, Áreas Estadísticas Basadas en un Núcleo Urbanos, lugares, subdivisiones de condados, subdivisiones civiles menores, ciudades consolidadas y todos los tipos de áreas de indios americanos, nativos de Alaska y nativos de Hawaii. Los códigos FIPS se asignan en orden alfabético de acuerdo con el nombre de la entidad geográfica y pueden cambiar, para mantener el orden alfabético, cuando se crean nuevas entidades o se les cambian los nombres. Los códigos FIPS para tipos específicos de entidades geográficas generalmente son únicos dentro de la entidad geográfica de nivel superior que le sigue, dentro de la cual se incluyen. Por ejemplo, los códigos FIPS de estado, distrito congresional y área estadística basada en un núcleo urbano son únicos dentro de la nación; Los códigos FIPS de condado, lugar, subdivisión de condado y subdivisión menor civil son únicos dentro del estado. Los códigos para las áreas de indios americanos, nativos de Alaska y nativos de Hawaii también son únicos dentro del estado; las áreas que se encuentran en múltiples estados tendrán códigos diferentes para cada estado.

---

*Instituto Nacional de Estándares de los Estados Unidos (ANSI)*—Al retirar entidades geográficas de la supervisión de los Estándares de Procesamiento de Información Federal, el Negociado del Censo y otras agencias federales han recurrido a la autoridad de supervisión del Instituto Nacional de Estándares de los Estados Unidos (ANSI) para obtener los códigos de entidades geográficas. Estos códigos se conocen como códigos de “estándares nacionales” en algunos productos del Negociado del Censo. Las entidades geográficas que cubre el ANSI incluyen los estados, condados, distritos congresionales, las áreas estadísticas basadas en un núcleo urbano y áreas estadísticas relacionadas, lugares, subdivisiones de condados, ciudades consolidadas, subdivisiones civiles menores y todo tipo de áreas de indios americanos, nativos de Alaska y nativos de Hawaii —Corporaciones Regionales de Nativos de Alaska, Áreas estadísticas de villas de nativos de Alaska, reservaciones de indios americanos y tierras en fideicomiso fuera de reservaciones, subdivisiones tribales de indios americanos, áreas de nativos de Hawaii, áreas estadísticas tribales de Oklahoma, áreas estadísticas designadas por tribus.

*Relación entre los códigos FIPS y ANSI*—Las entidades para las cuales NIST proporcionaba antes la supervisión de los Estándares de Procesamiento de Información Federal seguirán conociéndose como códigos FIPS (Serie de Procesamiento de la Información Federal) en algunos productos de datos del Negociado del Censo, aunque el Negociado del Censo haya recurrido a la autoridad de supervisión del ANSI. Estas entidades geográficas incluyen estados, condados, distritos congresionales y Área Estadística Basada en un Núcleo Urbano y áreas estadísticas relacionadas. El Negociado del Censo continúa manteniendo y emitiendo códigos para estas entidades siguiendo la misma estructura y sin cambiar los códigos existentes, excepto cuando sea necesario para mantener el orden alfabético basado en los nombres de las entidades. El Negociado del Censo mantiene y sigue emitiendo códigos FIPS de cinco cifras (anteriormente conocidos como FIPS 55) para los lugares, subdivisiones de condados, ciudades consolidadas, subdivisiones civiles menores, Corporaciones Regionales de Nativos de Alaska y todos los tipos de áreas de indios americanos, nativos de Alaska y Nativos de Hawaii, pero no está recurriendo a la autoridad de supervisión de ANSI para estos códigos de entidades. El Servicio Geológico de los EE.UU. tiene autoridad de supervisión de ANSI para su Identificador de Sistema de Información de Nombres Geográficos (GNIS ID), el cual ha sido adoptado como el código de Estándar Nacional (NS) para los estados, condados, lugares, subdivisiones de condados, subdivisiones civiles menores, ciudades consolidadas, Corporaciones Regionales de Nativos de Alaska y todos los tipos de área de indios americanos, nativos de Alaska y nativos de Hawaii. El Negociado del Censo incluirá el GNIS ID para estas entidades en sus productos de datos, representados como un código numérico de ocho cifras e identificado como “ANSI”. Los códigos NS (GNIS ID) no organizarán las entidades geográficas en orden alfabético por su nombre o título, como sucede en el caso de los códigos FIPS.

*Códigos del Negociado del Censo*—El Negociado del Censo asigna y emite códigos para un número de entidades geográficas para las cuales no hay disponibles códigos FIPS o ANSI y, a veces, además de los códigos FIPS y ANSI. Las entidades geográficas para las cuales se asignan y se emiten códigos del censo en los productos de datos del Negociado del Censo incluyen las regiones, divisiones, sectores censales, grupos de bloques, bloques censales, áreas urbanas y todos los tipos de áreas de indios americanos, nativos de Alaska y nativos de Hawaii. Algunos códigos, tales como el de distrito electoral, distrito legislativo estatal y distrito escolar, usan estándares establecidos por los estados. En el caso de los distritos escolares, los códigos también pueden usar aquellos establecidos por el Departamento de Educación de los Estados Unidos.

## **DISTRITO CONGRESIONAL**

**Los Distritos congresionales** son las 435 áreas de las cuales se eligen personas para la Cámara de Representantes de los EE.UU. Después de la asignación de escaños congresionales entre los estados basándose en los recuentos de población del censo decenal, cada estado que tenga múltiples escaños tiene la responsabilidad de establecer los distritos congresionales con el propósito de elegir a sus representantes. Cada distrito congresional debe tener una población igual a todos los demás distritos congresionales en un estado cuando sea factible. Para el Distrito de Columbia, Puerto Rico y cada una de

las Áreas Insulares se usa un código diferente que identifica el área entera de estas entidades equivalentes a estados como áreas con un solo delegado sin voto.

**Códigos de Distritos congresionales**—Los distritos congresionales se identifican con un código numérico de dos caracteres de la Serie de Procesamiento de la Información Federal (FIPS) enumerado exclusivamente dentro del estado. El Distrito de Columbia, Puerto Rico y las Áreas Insulares tienen asignado el código 98 que identifica su estatus de delegado sin voto con respecto a la representación en el Congreso:

- 01 a 53—Códigos de distritos congresionales
- 00—Un solo delegado (un solo distrito por estado)
- 98—Delegado sin voto

## **CIUDAD CONSOLIDADA**

**Ciudad consolidada**—Un gobierno consolidado es una unidad de gobierno local en la cual se han fusionado las funciones de un lugar incorporado y su condado o división civil menor (DCM). Esta acción trae como resultado que tanto el lugar incorporado principal como el condado o DCM continúen existiendo como entidades legales, aunque el condado o DCM desempeñe pocas o ningunas de las funciones gubernamentales y tenga pocos o ningún funcionario electo. Donde esto ocurra—y donde uno o más lugares incorporados en el condado o DCM continúan funcionando como gobiernos separados, aunque hayan sido incluidos en el gobierno consolidado—se hace referencia al lugar incorporado principal como una ciudad consolidada. El Negociado del Censo clasifica los lugares incorporados por separado dentro de la ciudad consolidada como entidades de lugar y crea un récord (balance) de lugar separado para la porción de la ciudad consolidada que no esté dentro de otro lugar.

**Las porciones de Ciudad consolidada (Balance)** se refieren a las áreas de una ciudad consolidada que no está incluida en otro lugar incorporado separado. Por ejemplo, Butte-Silver Bow, MT, es una ciudad consolidada (anteriormente era ciudad Butte y condado Silver Bow) que incluye la municipalidad de ciudad Walkerville, incorporada por separado. El área de la ciudad consolidada que no está en la ciudad Walkerville se asigna a Butte-Silver Bow (balance). El nombre siempre incluye el identificador “(balance)” (vea “Lugar”).

## **ÁREAS ESTADÍSTICAS BASADAS EN UN NÚCLEO URBANO Y ÁREAS ESTADÍSTICAS RELACIONADAS**

**Áreas estadísticas basadas en un núcleo urbano (CBSA)** consisten en el condado, condados o entidades equivalentes asociadas con al menos un núcleo urbano (área urbanizada o grupo urbano) con una población de al menos 10,000 personas, más los condados adyacentes que tengan un alto grado de integración social y económica con el núcleo urbano, el cual se mide mediante los lazos de viajes al trabajo con los condados asociados con el núcleo urbano. El concepto general de las CBSA es el de un área de núcleo urbano que contiene un considerable centro poblacional, combinado con comunidades adyacentes que tengan un alto grado de interacción económica y social con ese núcleo. El término “área estadística basada en un núcleo urbano” entró en vigor en 2003 y se refiere en conjunto a las áreas estadísticas metropolitanas y áreas estadísticas micropolitanas. La Oficina de Administración y Presupuesto de los EE.UU. (OMB) define las CBSA para proporcionar un conjunto de entidades geográficas uniforme a nivel nacional para los Estados Unidos y Puerto Rico con el fin de usarlos en la tabulación y presentación de los datos estadísticos. Las CBSA actuales se basan en la aplicación de los estándares de 2000 (publicados en el *Registro federal* del 27 de diciembre de 2000) con los datos del Censo 2000. El primer conjunto de áreas que se definió basándose en los estándares de 2000 se anunció el 6 de junio de 2003; se han hecho actualizaciones posteriores al universo de CBSA y áreas estadísticas relacionadas. No hay CBSA definidas en las Áreas Insulares. Las áreas estadísticas relacionadas con las CBSA incluyen las divisiones metropolitanas, áreas estadísticas combinadas (CSA), Áreas de ciudad y pueblo de Nueva Inglaterra (NECTA), Divisiones de NECTA y NECTA combinadas.



---

**Las Áreas combinadas de ciudad y pueblo de Nueva Inglaterra (NECTA combinadas)** consisten en dos o más áreas adyacentes de ciudades y pueblos de Nueva Inglaterra (NECTA) que tienen considerable intercambio de empleo. Las NECTA que se combinan para crear un NECTA combinada mantienen identidades separadas dentro del NECTA combinada mayor. Debido a que las NECTA combinadas representan grupos de NECTA, no se deben incluir en listas ni comparar con NECTA individuales.

**Las Áreas estadísticas combinadas (CSA)** consisten de dos o más CBSA adyacentes que tienen considerable intercambio de empleo. Las CBSA que se combinan para crear un CSA combinada mantienen identidades separadas dentro del CSA mayor. Debido a que las CSA representan grupos de áreas estadísticas metropolitanas y/o micropolitanas, no se deben clasificar en orden ni comparar con áreas estadísticas metropolitanas y áreas estadísticas micropolitanas individuales.

**Las Divisiones metropolitanas** son grupos más pequeños de condados o entidades equivalentes definidas dentro de un área estadística metropolitana que contenga un solo núcleo urbano con una población de al menos 2.5 millones de personas. No todas las áreas estadísticas metropolitanas con áreas urbanizadas de esa magnitud tendrán divisiones metropolitanas. Una división metropolitana consiste en uno o más condados principales/secundarios que representan un centro o centros de empleo, más condados adyacentes asociados con el condado, condados o comunidades principales/secundarios mediante lazos de viajes al trabajo. Debido a que las divisiones metropolitanas representan subdivisiones de áreas estadísticas metropolitanas mayores, no es adecuado clasificar en orden o comparar las divisiones metropolitanas con áreas estadísticas metropolitanas o micropolitanas. Sería apropiado clasificar en orden y comparar divisiones metropolitanas.

**Las Áreas Estadísticas Metropolitanas** son CBSA asociadas con al menos un área urbanizada que tenga una población de al menos 50,000 personas. El área estadística metropolitana comprende el condado, condados o entidades equivalentes centrales que contengan el núcleo urbano, más los condados adyacentes que tengan un alto grado de integración social y económica con el condado o condados centrales mediante viajes al trabajo.

**Las Áreas Estadísticas Metropolitanas** son CBSA asociadas con al menos un grupo urbano que tenga una población de al menos 10,000 pero menos de 50,000 personas. El área estadística micropolitana comprende el condado, condados o entidades estadísticas equivalentes que contienen el núcleo urbano, más los condados adyacentes que tengan un alto grado de interacción social y económica con el condado o condados centrales medida a través de los viajes al trabajo.

**Las Áreas de ciudad y pueblo de Nueva Inglaterra (NECTA)** son un conjunto alternativo de entidades geográficas, similar en concepto a las CBSA basadas en condado definidas en todo el país, que la OMB define en Nueva Inglaterra basándose en subdivisiones de condados, por lo general ciudades y condados. Las NECTA se definen usando el mismo criterio que en las CBSA basadas en condados y, de manera similar a las CBSA, las NECTA se categorizan en metropolitanas y micropolitanas.

**Las Divisiones de Área de ciudad y pueblo de Nueva Inglaterra (NECTA)** son pequeños grupos de ciudades y pueblos definidos dentro de un NECTA que contienen un solo núcleo urbano con una población de al menos 2.5 millones de personas. Una subdivisión de NECTA consiste en una ciudad o pueblo principal que representa un centro de empleo, más ciudades y pueblos adyacentes asociados con la ciudad o pueblo principal a través de lazos de viajes al trabajo. Cada División de NECTA tiene que contener una población total de 100,000 o más personas. Debido a que las divisiones de NECTA representan subdivisiones de NECTA mayores, no es apropiado clasificar por orden ni comparar las Divisiones de NECTA con las NECTA. Sería apropiado clasificar en orden y comparar las Divisiones de NECTA.

**Las Ciudades principales de un CBSA (o NECTA)** incluyen el mayor lugar incorporado con una población de al menos 10,000 personas en el CBSA, o si hay un lugar incorporado con una población de al menos 10,000 personas en el CBSA, el mayor lugar incorporado o lugar designado del censo (LDC) en el CBSA. Las ciudades principales también incluyen cualquier lugar incorporado adicional o LDC con una población de al menos 250,000 en la cual trabajan 100,000 personas o más; cualquier lugar incorporado adicional o LDC

con una población de 50,000 personas y en el cual el número de empleos iguala o sobrepasa el número de residentes empleados; y cualquier lugar incorporado adicional o LDC con una población de al menos 10,000 pero menos de 50,000 personas y con al menos un tercio de la población del mayor lugar en el cual el número de empleos iguala o sobrepasa el número de residentes empleados. Es de notar que hay algunos lugares designados como ciudades principales de NECTA que no son ciudades principales de un CBSA.

**Códigos de Áreas estadísticas basadas en un núcleo urbano**—Las áreas estadísticas metropolitanas, áreas estadísticas micropolitanas, NECTA, divisiones metropolitanas y Divisiones de NECTA se identifican usando un código numérico de cinco cifras que se asigna alfabéticamente basándose en título y es único dentro de la nación. El área estadística combinada y las NECTA combinadas se identifican usando un código numérico de tres cifras, que también se asigna alfabéticamente basándose en título y es único dentro de la nación. Los códigos, extensión y ámbitos son:

Entidad BSA	Extensión	Rango*
Área estadística metropolitana.....	Cinco cifras	10000–49999
Área estadística micropolitana .....	Cinco cifras	10000–49999
División metropolitana.....	Cinco cifras	10004–49994
Área de ciudad y pueblo de NuevaInglaterra (NECTA).....	Cinco cifras	70000–79999
División NECTA .....	Cinco cifras	70004–79994
Área estadística combinada .....	Tres cifras	100–599
NECTA combinada.....	Tres cifras	700–799

\* Las divisiones metropolitanas y las divisiones NECTA se distinguen de las áreas estadísticas metropolitanas y micropolitanas y las NECTA con códigos que terminan en "4". Las áreas estadísticas metropolitanas y micropolitanas y las NECTA no pueden terminan en "4".

## CONDADO O ENTIDAD ESTADÍSTICA EQUIVALENTE

Las divisiones legales primarias de las mayorías de los estados se conocen como condados. En Louisiana, estas divisiones se conocen como parroquias. En Alaska, que no tiene condados, las entidades equivalentes son distritos organizados, ciudades y distritos, municipalidades y áreas censales; el estado de Alaska y el Negociado del Censo cooperan en la demarcación de estas últimas para propósitos estadísticos. En cuatro estados (Maryland, Missouri, Nevada y Virginia), hay uno o más lugares incorporados que son independientes de cualquier organización de condado, por tanto constituyen divisiones primarias en esos estados. Estos lugares incorporados se conocen como ciudades independientes y se tratan como entidades equivalentes para los propósitos de presentación de los datos. El Distrito de Columbia y Guam no tienen divisiones primarias, y cada área se considera una entidad equivalente para los propósitos de la presentación de los datos. Todos los condados de Connecticut y Rhode Island, y nueve condados en Massachusetts se disolvieron como entidades gubernamentales en funcionamiento; sin embargo, el Negociado del Censo continúa presentando los datos para estas entidades históricas para proporcionar unidades geográficas comparables a nivel de condado de la jerarquía geográfica de estos estados, y las representa como entidades legales que no están en funcionamiento en los productos de datos. El Negociado del Censo trata las siguientes entidades como equivalentes de condados para los propósitos de presentación de los datos: los municipios en Puerto Rico, los distritos e islas en Samoa Americana, las municipalidades en la Mancomunidad de las Islas Marianas del Norte, y las islas en las Islas Vírgenes de los EE.UU. A cada condado o entidad estadística equivalente se le asigna un código numérico de tres caracteres de la Serie de Procesamiento de la Información Federal (FIPS) basado en orden alfabético que es único dentro del estado y tiene un identificador de cuatro cifras del Estándar Nacional.

---

## SUBDIVISIÓN DE CONDADO

**Las Subdivisiones de condados** son las divisiones primarias de condado y entidades equivalentes. Estas incluyen las divisiones censales de condado, subáreas censales, divisiones civiles menores y territorios no organizados, y se pueden clasificar como legales o estadísticas. A cada subdivisión de condado se le asigna un código numérico de cinco cifras de Serie de Procesamiento de la Información Federal (FIPS) basado en orden alfabético dentro del estado y un identificador de rasgo de ocho cifras del Estándar Nacional.

### Entidades legales

*Las Divisiones Civiles Menores (MCD)* son las divisiones gubernamentales o administrativas primarias de los condados en muchos estados (parroquias en Louisiana) y los equivalentes de condado en Puerto Rico y las Áreas Insulares. Las MCD en los Estados Unidos, Puerto Rico y las Áreas Insulares representan muchos tipos diferentes de entidades legales con una gran variedad de funciones gubernamentales y/o administrativas. MCD incluyen áreas designadas como barrios, barrios-pueblo, distritos, municipalidades con estatutos (charter townships), distritos de comisionado, distritos electorales, precintos electorales, parcelas (gores, grants), localizaciones, distritos magisteriales, distritos de autoridad gubernamental de parroquia, plantaciones, compras (purchases), reservaciones, distrito de supervisor, pueblos y municipalidades. El Negociado del Censo reconoce MCD en 29 estados, Puerto Rico y las Islas Insulares. El Distrito de Columbia reconoce MCD en 29 estados, Puerto Rico y las Islas Insulares. El Distrito de Columbia no tiene divisiones primarias y se considera equivalente a un MCD para propósitos estadísticos (también se considera equivalente a estado y equivalente a condado). Los 29\* estados en los que se reconocen las MCD son:

Arkansas	Michigan	Ohio
Connecticut	Minnesota	Pennsylvania
Illinois	Mississippi	Rhode Island
Indiana	Missouri	Dakota del Sur
Iowa	Nebraska	Tennessee
Kansas	New Hampshire	Vermont
Louisiana	Nueva Jersey	Virginia
Maine	Nueva York	West Virginia
Maryland	Carolina del Norte	Wisconsin
Massachusetts	Dakota del Norte	

\* Tennessee, un estado con divisiones estadísticas de condado del censo (CCD) en 2000, volvió a MCD en 2008.

En algunos estados, todos o algunos de los lugares incorporados no forman parte de ningún MCD; estos lugares se denominan lugares independientes. Los lugares independientes también sirven como subdivisiones legales primarias y tienen un código de subdivisión de condado de Serie de Procesamiento de la Información Federal (FIPS) y un código Nacional Estándar (ANSI) que es el mismo que el código de lugar FIPS y ANSI. En nueve estados—Maine, Massachusetts, New Hampshire, Nueva Jersey, Dakota del Norte, Pennsylvania, Rhode Island, Dakota del Sur y Wisconsin—todos los lugares incorporados son lugares independientes. En otros estados, los lugares incorporados son parte o dependen de las DCM en las que están localizados, o el patrón es mixto: algunos lugares incorporados son independientes de las MCD y otros se incluyen en una o más MCD.

Las MCD en 12 estados (Connecticut, Maine, Massachusetts, Michigan, Minnesota, New Hampshire, Nueva Jersey, Nueva York, Pennsylvania, Rhode Island, Vermont y Wisconsin) también funcionan como gobiernos locales con propósito general que pueden desempeñar las mismas funciones gubernamentales que los lugares incorporados. El Negociado del Censo presenta los datos para estas MCD en todos los productos de datos para los cuales se proveen datos.

En Nueva York y Maine, las Reservaciones de indios americanos (AIR) existen generalmente fuera de la jurisdicción de cualquier pueblo (MCD) y de ese modo también sirven como equivalente de MCD para los propósitos de la presentación de los datos.

En los estados con MCD, el Negociado del Censo asigna por defecto códigos FIPS de subdivisión de condado de 00000 y códigos ANSI de ocho ceros en algunas áreas costeras, aguas territoriales y de los Grandes Lagos donde las subdivisiones de condados no se extienden legalmente hacia los Grandes Lagos o más allá del límite de 3 millas.

### Entidades estadísticas

*Las Divisiones Censales de Condado (CCDs)* son áreas demarcadas por el Negociado del Censo en cooperación con los funcionarios estatales, tribales y locales para propósitos estadísticos. Las CCD no tienen funciones legales y no son unidades de gobierno. Los límites de CCD por lo general siguen rasgos visibles y por lo general coinciden con los límites de los sectores censales. El nombre de cada CCD se basa en lugar, condado o nombre local bien conocido que identifica su localización. Las CCD existen donde:

1. No hay MCD establecidas legalmente.
2. Las MCD establecidas legalmente no tienen propósitos gubernamentales o administrativos.
3. Los límites de las MCD cambian frecuentemente.
4. Las MCD no son generalmente conocidas por la población.

Las CCD existen dentro de los siguientes 20\* estados:

Alabama	Hawaii	Oregon
Arizona	Idaho	Carolina del Sur
California	Kentucky	Texas
Colorado	Montana	Utah
Delaware	Nevada	Washington
Florida	Nuevo México	Wyoming
Georgia	Oklahoma	

\*Tennessee, un estado con (CCD) en 2000, volvió a DCM en 2008.

*Las subáreas censales* son subdivisiones estadísticas de distritos, ciudades y distritos, municipalidades, áreas censales, todas las cuales son entidades estadísticas equivalentes de condados en Alaska. El estado de Alaska y el Negociado del Censo cooperan para demarcar las subáreas censales que sirven como equivalentes estadísticos de MCD.

*Los Territorios no organizados (UT)* son definidos por el Negociado del Censo en nueve estados con MCD donde las porciones de condados o entidades equivalentes no están incluidas en ninguna MCD establecida legalmente o lugar incorporado. El Negociado del Censo reconoce estos territorios separados como una o más divisiones de condado separadas para los propósitos del censo. El Negociado del Censo le asigna a cada territorio no organizado un nombre descriptivo, seguido de la designación "UT" y un código FIPS y ANSI de subdivisión de condado. Los siguientes estados tienen territorios no organizados:

Arkansas	Maine	Carolina del Norte
Indiana	Minnesota	Dakota del Norte
Iowa	Nueva York	Dakota del Sur

### ATRIBUTOS DEL ÁREA GEOGRÁFICA

El Negociado del censo recopila y mantiene información que describe atributos y características seleccionados de las áreas geográficas. Estos atributos son el código de clase de la Serie de Procesamiento de la Información Federal (FIPS), la clasificación funcional, la descripción del área legal/estadística, punto interno y nombre de entidades geográficas.

---

Los *códigos FIPS de clase* describen las características generales de un área geográfica relacionadas con su clasificación legal o estadística, gubernamental y, en algunos casos, su relación con otras entidades geográficas. Los códigos de clase existen para condados; subdivisiones de condados; subdivisiones civiles menores; lugares; ciudades consolidadas; Corporaciones Regionales de Nativos de Alaska; áreas de indios americanos, nativos de Alaska y nativos de Hawaii; y subdivisiones tribales de indios americanos.

La *Clasificación funcional* describe si una entidad geográfica es una unidad gubernamental en funcionamiento, tiene un gobierno inactivo, es un área administrativa sin gobierno en funcionamiento o es un área estadística identificada y definida solamente para la tabulación y presentación de los datos estadísticos. Los códigos de clasificación funcional:

- A Gobierno activo que provee servicios generales principales.
- B Gobierno activo que está parcialmente consolidado con otro gobierno pero tiene funcionarios separados y provee servicios generales principales.
- C Gobierno activo consolidado con otro gobierno con un solo conjunto de funcionarios.
- E Gobierno activo que provee servicios para propósitos especiales.
- E Entidad ficticia creada para completar la jerarquía geográfica del Negociado del Censo.
- G Gobierno activo que está subordinado a otra unidad gubernamental y por lo tanto no se considera un gobierno en funcionamiento.
- I Unidad gubernamental inactiva que tiene el poder de proveer servicios para propósitos especiales.
- N Entidad legal que no está en funcionamiento.
- S Entidad estadística.

*Punto interno*—El Negociado del Censo calcula un punto interno (coordenadas de latitud y longitud) para cada entidad geográfica. Para muchas entidades geográficas, el punto interno en el centro geográfico o cerca del centro geográfico de la entidad. Para algunas entidades con contornos irregulares (como los que tienen formas de media luna), el centro geográfico calculado se puede localizar fuera de los límites de la entidad. En esos casos el punto interno se identifica como un punto dentro de los límites de la entidad lo más cerca que se pueda del centro calculado y, si es posible, dentro de un polígono de tierra.

*Descripción de área legal/estadística (LSAD)*—La LSAD describe la tipología particular para cada entidad geográfica; es decir, si la entidad es un distrito, ciudad, condado, pueblo o municipalidad, entre otras. Para las entidades legales, la LSAD refleja el término que aparece en la documentación legal relacionada con la entidad, tal como un tratado, contrato, legislación, resolución u ordenanza. Para las entidades estadísticas, la LSAD es el término asignado por el Negociado del Censo o cualquier otra agencia para definir la entidad. El código de LSAD es un campo de dos caracteres que corresponde a la descripción del tipo legal o estadístico de la entidad, e identifica si el término de LSAD debe escribirse con mayúscula y si debe ir antes o después del nombre de la entidad geográfica. Es de notar que el mismo código de LSAD se les asigna a las entidades a diferentes niveles de la jerarquía geográfica cuando estas comparten las mismas LSAD. Por ejemplo, el Negociado del Censo les asigna los mismos códigos de LSAD (“21”) a los distritos en Nueva York y Connecticut, aunque son subdivisiones de condados en el primero y lugares incorporados en el segundo.

*Nombre*—Cada entidad geográfica que se incluye en los productos del Negociado del Censo tiene un nombre. Para la mayoría de las entidades geográficas, el nombre se deriva del nombre oficial reconocido legalmente, es asignado por los funcionarios locales participantes en los programas de áreas estadísticas del Negociado del Censo, o se basan en entidades componentes y se determinan de acuerdo con criterios específicos. Para las entidades legales, es posible que el nombre que aparece en los productos del Negociado del Censo se use con más frecuencia que el nombre que aparece en los documentos legales. Por ejemplo, “Virginia” en lugar de “la Mancomunidad de Virginia”; “Baltimore” en lugar de “Ciudad de

Baltimore”. En algunos casos, el nombre de una entidad en los productos del Negociado del Censo reflejará el nombre oficial, así como el nombre que se usa más comúnmente entre paréntesis; por ejemplo, San Buenaventura (Ventura), CA, o Bath (Berkeley Springs), WV. Para algunos tipos de entidades geográficas, el nombre que se refleja en los productos del Negociado del Censo puede ser el código de entidad geográfica asignado por los funcionarios locales. Por ejemplo, el nombre de un sector censal es el número asignado por los funcionarios locales, tal como 1.01, mientras que el código del sector censal sería un código de cuatro cifras y un sufijo de dos cifras (por ejemplo, para el anterior sector llamado 1.01, el código es 000101).

## **SISTEMA DE INFORMACIÓN DE NOMBRES GEOGRÁFICOS**

El Sistema de Información de Nombres Geográficos (GNIS) es el estándar federal para la nomenclatura geográfica. El Servicio Geológico de los EE.UU. (USGS) creó el GNIS para la Junta de los EE.UU. para Nombres Geográficos como el depósito legal de datos sobre nombres geográficos nacional; el vehículo oficial para los nombres geográficos usado por todos los departamentos del gobierno federal; y la fuente para aplicar los nombres geográficos a los productos electrónicos e impresos del gobierno federal. El GNIS contiene información sobre los rasgos geográficos físicos y culturales de todo tipo en los Estados Unidos y sus territorios, actuales e históricos, pero sin incluir carreteras y autopistas. La base de datos guarda los nombres reconocidos por el gobierno federal de cada rasgo y define la localización del rasgo por estado, condado, mapa topográfico del USGS y coordenadas geográficas. Otros atributos incluyen los nombres u ortografías diferentes al nombre oficial, designaciones de rasgo, clasificación de rasgo, información histórica y descriptiva y, para algunas categorías, los límites geométricos.

## **IDENTIFICADOR DEL SISTEMA DE INFORMACIÓN DE NOMBRES GEOGRÁFICOS**

El Identificador del Sistema de Información de Nombres Geográficos (GNIS ID) es un identificador numérico permanente de extensión variable de hasta diez cifras, que es el identificador único de cada entidad dentro del país. El GNIS es el código nacional estándar del Instituto Nacional de Estándares de los Estados Unidos (ANSI) para varios tipos de entidades. Debido a que el GNIS ID de cada entidad es permanente, este no cambiará si la entidad cambia su nombre o si la creación de una nueva entidad cambia la organización en orden alfabético (los códigos de la Serie de Procesamiento de la Información se asignan basándose en el orden alfabético de los nombres de las entidades dentro de un estado y en ocasiones requiere que se cambien los códigos para mantener el orden alfabético). Los GNIS ID se asignan en una secuencia y se guardan en un campo numérico justificado a la derecha, de extensión variable, sin ceros al principio. El GNIS contiene ahora más de 2.6 de registros secuenciales, de modo que actualmente ningún GNIS ID sobrepasa las siete cifras. El Negociado del Censo representa el GNIS ID en sus productos de datos como un campo de ancho fijo de ocho caracteres con ceros al principio.

## **ÁREAS INSULARES DE LOS ESTADOS UNIDOS**

Las Áreas insulares de los Estados Unidos son Samoa Americana, la Mancomunidad de las Islas Marianas del Norte (Islas Marianas del Norte), y las Islas Vírgenes de los Estados Unidos.

Para el propósito de la presentación de los datos, el Negociado del Censo trata las Áreas Insulares como entidades que son estadísticamente equivalentes a los estados sin embargo, los datos para las Áreas Insulares se presentan por separado de los datos para los Estados Unidos y Puerto Rico. Las definiciones geográficas específicas para las Áreas Insulares se muestran en las publicaciones y documentación apropiada que acompañan los productos de datos para las Áreas Insulares. A veces nos referimos a las Áreas Insulares como “Territorios Insulares” o “Áreas Isleñas”. Para el censo de 1990 y censos anteriores, el Negociado del Censo de los EE.UU. se refería a estas entidades como “Áreas Exteriores”

Además de las Áreas Insulares existe el término “Áreas insulares menores de los EE.UU.” Áreas insulares menores de los EE.UU. se refiere a ciertas islas pequeñas que están bajo la jurisdicción de los EE.UU. en el Caribe y el Pacífico: Isla Baker, Isla Howland, Isla Jarvis, Atolón Johnston, Arrecife Kingman, Isla Midway, Isla Navassa, Atolón Palmyra e Isla Wake. Por lo general estas áreas no forman parte de los productos de datos estándar.



---

## BASE DE DATOS MAF/TIGER

MAF/TIGER es el acrónimo para sistema o base de datos del Archivo Maestro de Direcciones/ Referencia y Codificación Geográfica Integrada Topológicamente. Esta es una base de datos geográficos digital (computarizada) que ha automatizado la confección de mapas y otras actividades geográficas que se requieren para apoyar el censo y otros programas de encuestas del Negociado del Censo. El Negociado del Censo desarrolló el Sistema TIGER para automatizar los procesos geográficos de apoyo que se necesitaban para satisfacer las necesidades geográficas más importantes del censo de 1990: producir los productos cartográficos para apoyar la recopilación de datos y publicación de mapas, proveer la estructura geográfica para la tabulación y divulgación de los datos estadísticos recopilados, asignar las direcciones residenciales y de patronos a la localización geográfica correcta y relacionar esas localizaciones a las entidades geográficas utilizadas para la tabulación de datos, y así por el estilo. Durante la década del 1990, el Negociado del Censo creó un Archivo Maestro de Direcciones (MAF) independiente para apoyar las operaciones de campo y distribuir las unidades de vivienda para las tabulaciones. Después del Censo 2000, ambas bases de datos, el MAF basado en las direcciones y la TIGER® con base geográfica, se fundieron para formar MAF/TIGER. El contenido de la base de datos MAF/TIGER se actualiza constantemente y está disponible para la población por medio de varios archivos electrónicos TIGER/Line®.

## LUGAR

**Lugares incorporados** son aquellos que se reportan al Negociado del Censo como que existen legalmente al 1 de enero de 2010, según se reportó en la más reciente Encuesta sobre Límites y Anexión (BAS), en conformidad con la ley de sus respectivos estados. Un lugar incorporado se establece para proveer funciones gubernamentales para una concentración de personas, en lugar de una división civil menor, la cual se crea generalmente para proveer servicios o administrar un área sin tener en cuenta, necesariamente, la población. Los lugares siempre están dentro de un solo estado o entidad equivalente, pero se pueden extender más allá de los límites de un condado o subdivisión de condado. Un lugar incorporado por lo general es una ciudad, pueblo, villa o distrito, pero puede tener otras descripciones legales. Para propósitos de la tabulación y presentación de los datos del Negociado del Censo, se excluyen de los lugares incorporados:

- Distritos en Alaska (que se tratan como equivalentes estadísticos de condados).
- Pueblos en los estados de Nueva Inglaterra, Nueva York y Wisconsin (que se tratan como MCD).
- Distritos en Nueva York (que se tratan como MCD).

**Lugares Designados del Censo (CDP)** son las contrapartes estadísticas de los lugares incorporados, y se demarcan para proveer datos para concentraciones de población que se identifican por nombre, pero no están incorporadas legalmente en conformidad con las leyes del estado donde están localizadas. Por lo general, los límites se definen en cooperación con los funcionarios locales o tribales y generalmente se actualizan antes de cada censo decenal. Estos límites, que por lo general coinciden con rasgos visibles o con el límite de un lugar incorporado adyacente o con el límite de otra entidad legal, no tienen clasificación legal ni tienen funcionarios electos para cumplir funciones municipales tradicionales. Los límites de los CDP pueden cambiar de un censo decenal a otro debido a cambios en los patrones de desarrollo residencial; un CDP con el mismo nombre en un censo anterior no necesariamente tiene los mismos límites. Los CDP tienen que estar contenidos dentro de un solo estado y no se puede extender a un lugar incorporado. No hay requisitos de tamaño de población para los CDP.

Hawái es el único estado que no tiene lugares incorporados reconocidos por el Negociado del Censo. Todos los lugares que se muestran en los productos de datos para Hawái son CDP. Por acuerdo con el estado de Hawái, el Negociado del Censo no muestra por separado los datos para la ciudad de Honolulu que es coextensiva con el Condado de Honolulu. En Puerto Rico, que tampoco tiene lugares incorporados, el Negociado del Censo reconoce solamente CDP y se refiere a ellos como comunidades o zonas urbanas. Guam también tiene CDP solamente.

**Los Códigos de Lugar** son de dos tipos. El código de lugar de cinco cifras de la Serie de Procesamiento de la Información Federal (FIPS) se asigna basado la secuencia alfabética dentro de un estado. Si los nombres de lugar están duplicados dentro de un estado y representan áreas claramente diferentes, se asigna un código diferente a cada nombre de lugar alfabéticamente por el condado principal en el cual se encuentra cada lugar, o si los dos lugares están en el mismo condado, se les asigna alfabéticamente por sus descripciones legales (por ejemplo, “ciudad” antes que “aldea”). A los lugares también se les asigna un código de ocho cifras de los Estándares Nacionales (ANSI).

**Lugares dependientes e independientes** se refiere a la relación de los lugares con la subdivisión de condados. Dependiendo del estado, los lugares incorporados son dependientes dentro de una subdivisión de condado, independiente de una subdivisión de condado, o hay una mezcla de lugares dependientes e independientes en el estado y en el condado; el código de subdivisión de condado del lugar es el mismo que el de la subdivisión de condado subyacente, pero es diferente del código de lugar. Los lugares independientes no son parte de ninguna división civil menor (MCD) y funcionan como subdivisión de condado principal. El código FIPS del lugar independiente es por lo general el mismo que se usó para la MCD para el lugar. La única excepción es si el lugar es independiente de la MCD en un estado (Iowa, Louisiana, Maryland, Nebraska, Carolina del Norte y Virginia) en el que los códigos FIPS MCD están en el ámbito los 90000. Entonces, los códigos FIPS MCD y códigos FIPS de lugar van a diferir. Los CDP siempre son dependientes dentro de una subdivisión de condado y todos los lugares son dependientes dentro de una subdivisión estadística de condado.

**Porciones de Ciudad consolidada (Balance)** se refiere a las áreas de una ciudad consolidada que no están incluidas en otro lugar incorporado aparte. Por ejemplo, Butte-Silver Bow, MT, es una ciudad consolidada (anteriormente Ciudad Butte y Condado Silver Bow) que incluye las municipalidades incorporadas por separado de Ciudad Walkerville. El área de la ciudad consolidada que no está en ciudad Walkerville se asigna a Butte-Silver Bow (balance). El nombre del área de una ciudad consolidada que no está específicamente dentro de un lugar incorporado aparte siempre incluye el identificador “(balance)”. Las porciones de balance de las ciudades consolidadas se incluyen con otros productos del Negociado del Censo.

## **DENSIDAD POBLACIONAL O DE UNIDADES DE VIVIENDA**

La densidad poblacional y de unidades de vivienda se computa dividiendo el total de población o la cantidad de unidades de vivienda dentro de una entidad geográfica por la extensión de terreno de esa entidad medida en kilómetros cuadrados o en millas cuadradas. La densidad se expresa como “población por milla (kilometro) cuadrada” o “unidades de vivienda por milla (kilometro) cuadrada”.

## **ÁREAS DE MICRODATOS PARA USO PÚBLICO**

**Las Áreas de Microdatos para Uso Público (PUMA)** son áreas geográficas para las cuales el Negociado del Censo provee extractos de datos sin procesar seleccionados especialmente de una muestra pequeña de los registros censales que han sido revisados para proteger la confidencialidad. Estos extractos se conocen como archivos de muestra de microdatos de uso público (PUMS).

Para el Censo del 2010, cada estado, el Distrito de Columbia, Puerto Rico y alguna de las Áreas Insulares participantes demarcaron los PUMA para su uso al presentar datos PUMS basados en una muestra del 5 por ciento de datos del censo decenal o la Encuesta sobre la Comunidad Estadounidense. Estas áreas tienen que contener al menos 100,000 personas. Esto es diferente al Censo 2000, cuando se definieron dos tipos de PUMA: un PUMA del 5 por ciento para el 2010 y un súper-PUMA adicional diseñada para proveer una muestra del 1 por ciento. Las PUMA se identifican con un código único de cinco cifras dentro del estado.

## **PUERTO RICO**

El Negociado del Censo trata el Estado Libre Asociado de Puerto Rico como una entidad estadística equivalente a un estado para el propósito de la presentación de los datos.

---

## Municipio

Las divisiones legales primarias de Puerto Rico se denominan “municipios”. Para propósitos estadísticos, el Negociado del Censo de los Estados Unidos trata el municipio como equivalente a un condado en los Estados Unidos.

## Barrio, Barrio-Pueblo y Subbarrio

El Negociado del Censo de los Estados Unidos reconoce los barrios y barrios-pueblo como las divisiones primarias legales de municipios. Estas entidades son similares a las divisiones civiles menores (DCM) utilizadas para informar datos del censo decenal en 29 estados de los Estados Unidos. Los subbarrios en 23 municipios son las subdivisiones legales de los barrios-pueblo y de algunos barrios. El Negociado del Censo de los Estados Unidos presenta el mismo tipo de datos del Censo 2000 para estos “sub-DCM” que para los barrios y barrios-pueblo. (No hay entidad geográfica en los Estados Unidos equivalente a subbarrio.)

## Zona Urbana y Comunidad

No hay lugares incorporados en Puerto Rico; en vez de eso el Negociado del Censo de los Estados Unidos provee datos del censo decenal para dos tipos de lugares designados por el censo (LDC): zonas urbanas, que representan el centro gubernamental de cada municipio y comunidades, que representan otros centros poblacionales. No hay un requisito de población mínima para las zonas urbanas y comunidades. Algunos tipos de entidades geográficas no se aplican en Puerto Rico. Por ejemplo, Puerto Rico no está en ninguna región ni división censal (vea también “Distrito congresional”).

## DISTRITOS ESCOLARES (ELEMENTAL, SECUNDARIA Y UNIFICADO)

**Distritos escolares** son entidades geográficas dentro de las cuales los funcionarios estatales, de condado, locales, la Oficina de Asuntos Nativos Americanos o el Departamento de Defensa de los EE.UU. proporcionan servicios públicos de educación para los residentes del área. El Negociado del Censo obtiene los límites, nombres, códigos de la agencia local de educación y niveles de distritos escolares para los distritos escolares de los funcionarios estatales y locales con el propósito principal de proveer al Departamento de Educación de los EE.UU. los estimados del número de niños “que corren el riesgo” de no graduarse dentro de cada distrito escolar, condado y estado. Esta información sirve de base para que el Departamento de Educación determine la distribución anual de fondos del título 1 entre los estados y los distritos escolares.

El Negociado del Censo tabula los datos para tres tipos de distritos escolares: elemental, secundaria y unificado. A cada distrito escolar se le asigna un código de cinco cifras que es único dentro de cada estado. Los códigos de distrito escolar son el número de la agencia de educación local asignado por el Departamento de Educación, y no están necesariamente en orden alfabético por nombre del distrito escolar.

Los distritos escolares de nivel elemental proveen educación para los niveles de menores grados/edades y los distritos escolares de nivel de secundaria proveen educación para los niveles de mayores grados/edades. Los distritos escolares unificados proveen educación a niños de todas las edades escolares en sus áreas de servicio. En general, donde haya un distrito escolar unificado, no existirá un distrito escolar elemental o de secundaria; y donde haya un distrito escolar elemental, el distrito escolar de secundaria puede existir o no.

La representación de distritos escolares del Negociado del Censo en varios productos de datos se basa en el ámbito de grados en que opera el distrito escolar y también en ámbito de grados por el cual el distrito escolar es responsable financieramente. Por ejemplo, un distrito escolar se define como distrito escolar elemental si su ámbito operacional de grados es menor que el completo desde kindergarten hasta 12 grado o prekindergarten hasta 12 grado (por ejemplo, K–6 o pre-K–8). Estos distritos escolares elementales no proporcionan servicios educacionales directos para los grados 7–12, 9–12, o ámbitos similares. Algunos

distritos escolares elementales son responsables financieramente por la educación de todos los niños de edad escolar dentro de sus áreas de servicio y dependen de otros distritos escolares para ofrecer servicios a aquellos grados que sean operados por estos distritos escolares elementales. En tales situaciones, con el fin de asignar a todos los niños de edad escolar a dichos distritos escolares, el campo de código de distrito escolar de secundaria se deja en blanco. Para los distritos escolares elementales en los que el ámbito de grados de operación y el ámbito de grados por los que existe responsabilidad financiera son los mismos, el campo de código de distrito escolar de secundaria va a contener un código de distrito escolar de secundaria. No hay situaciones en las que un distrito escolar elemental no exista y un distrito escolar de secundaria exista en los récords del Negociado del Censo.

## **ESTADO O ENTIDAD ESTADÍSTICA EQUIVALENTE**

**Estados y Entidades Estadísticas Equivalentes** son las divisiones gubernamentales primarias de los Estados Unidos. Además de los 50 estados, el Negociado del Censo trata el Distrito de Columbia, Puerto Rico, Samoa Americana, la Mancomunidad de las Islas Marianas del Norte, Guam y las Islas Vírgenes de los Estados Unidos como entidades estadísticas equivalentes a los estados para el propósito de la presentación de los datos.

## **DISTRITOS LEGISLATIVOS ESTATALES (CÁMARA BAJA Y CÁMARA ALTA)**

**Los Distritos Legislativos Estatales (SLD)** son áreas de las cuales se eligen los miembros de las legislaturas estatales. El Negociado del Censo reportó por primera vez los datos para los DLE como parte del Compendio de Datos para la Redistribución de Distritos Electorales del 2000, Ley Pública (P.L.) 94-171.

**DLE Actuales (Ciclo electoral del 2010)**—Los estados participantes en la Fase 1 del Programa de Datos para Redistribución de Distritos del Censo del 2010 le proporcionaron al Negociado del Censo de manera voluntaria los límites del ciclo electoral del 2006, los códigos y, en algunos casos, los nombres de sus DLE. Los 50 estados, además del Distrito de Columbia y Puerto Rico, participaron en la Fase 1, Proyecto de Distritos Legislativos Estatales (PDLE) del Programa de Datos para la Redistribución de Distritos Electorales del Censo del 2010. Posteriormente los estados proveyeron los cambios legales y/o correcciones a esos planes a través de la Oficina de Datos para la Redistribución de Distritos como parte de la Fase 2 del Programa de Datos para la Redistribución de Distritos, según fue necesario.

El DLE se compone de la cámara alta (senado—SLDU) y cámara baja (Cámara de Representantes—SLDL) de la legislatura estatal. Nebraska tiene una legislatura de una sola cámara y el Distrito de Columbia tiene un solo consejo, y el Negociado del Censo los trata a ambos como cámaras altas de áreas legislativas para los propósitos de la presentación de los datos. Un código único del censo de tres caracteres, identificado por los estados participantes, se le asigna a cada uno de los SLD dentro de un estado. En Connecticut, Hawaii, Illinois, Louisiana, Maine, Massachusetts, Nueva Jersey, Ohio y Puerto Rico, los funcionarios estatales no definen los DLE para cubrir todo el estado o el área equivalente a un estado (por lo general, cuerpos de agua). A estas áreas que no tienen DLE definido, se les ha asignado el código “ZZZ”, que se trata dentro del estado como un solo SLD para los propósitos de la presentación de los datos. Maryland también tiene áreas sin DLE definidos; en Maryland, estas áreas se codifican con una “Z” inicial por condado o entidad equivalente y se tratan como un SLD único por condado o entidad equivalente. En Nebraska y el Distrito de Columbia, el Negociado del Censo asignó el código 999 para representar un solo SLDL donde no existía ninguno legalmente.

**Nombres de SLD**—El Negociado del Censo reportó primeramente los nombres para DLE como parte de la Fase 1 del Programa de Datos para la Redistribución de Distritos Electorales del 2010. Los nombres de SLD con su descripción de área legal/estadística traducida se asocian solamente con el actual DLE. No todos los estados proveen nombres para sus DLE, por lo tanto, el código (o número) también sirve de nombre.

---

## **GRUPOS DE BLOQUES TRIBALES**

El concepto y los criterios de grupo de bloque tribal del 2010 son completamente diferentes de los utilizados en el 2000. Para el Censo 2000, los grupos de bloque tribales fueron las áreas estándar de estado-condado-sector censal-grupo de bloque retabuladas bajo una jerarquía de área de indios americanos; es decir, área de indios americanos-sector censal tribal-grupo de bloques tribal. Los grupos de bloques tribales solamente eran aplicables a las reservaciones de indios americanos reconocidas legalmente por el gobierno federal y las tierras en fideicomiso fuera de reservaciones. Los grupos de bloques tribales se definieron para proporcionar datos estadísticamente significativos de la muestra para áreas pequeñas dentro de las áreas de indios americanos, particularmente las áreas de indios americanos que cruzaban los límites de estados o condados, donde estos límites no tenían importancia para propósitos estadísticos. Los grupos de bloques tribales del 2000 usaban los números de grupos de bloques y comprendían todos los bloques que comenzaban con un solo número.

Los grupos de bloques tribales del 2010 se definen independientemente de la demarcación estándar de grupos de bloques basada en condados. Para las tribus de indios americanos, reconocidas por el gobierno federal, con reservaciones o tierras en fideicomiso fuera de reservaciones y con una población de menos de 1,200, se define un solo grupo de bloques tribales. Los participantes tribales en áreas que califican y que tienen una población mayor de 1,200 podrían definir grupos de bloques adicionales dentro de su reservación y/o tierra en fideicomiso fuera de reservación sin importar la configuración estándar de grupo de bloques.

Los grupos de bloques tribales van a contener bloques que comiencen con el mismo número que el grupo de bloques estándar basado en condado y podría contener números de bloques que parezcan duplicados. Para identificar y diferenciar mejor los grupos de bloque tribales de los grupos de bloques basados en condados, los grupos de bloque tribales usan las letras de la A a la K (excepto la "I", que podría confundirse con el número "1") para identificar y codificar el grupo de bloque tribal. Los grupos de bloque tribales se incluyen dentro de un sector censal tribal.

## **SECTOR CENSAL TRIBAL**

El concepto y los criterios de sector censal tribal del 2010 son completamente diferentes de los utilizados en el 2000. Los sectores censales tribales (también conocidos como sectores tribales) en el 2000 fueron las áreas estándar de estado-condado-sector censal bajo una jerarquía de área de indios americanos; es decir, área de indios americanos-sector censal tribal. Las tribus reconocidas por el gobierno federal con una reservación o tierras en fideicomiso fuera de reservaciones demarcaron los sectores censales tribales colaborando con sectores censales locales participantes para producir un solo plan de sectores censales. Los sectores censales tribales fueron diseñados para ser divisiones estadísticas permanentes de áreas de indios americanos para la presentación de datos comparables entre los censos, en particular para las áreas de indios americanos que cruzan los límites estatales y de condados donde esos límites no tengan significación para propósitos estadísticos.

Para el 2010, los sectores censales tribales se definieron independientemente de la demarcación estándar de sectores basada en condados. Para las tribus de indios americanos reconocidas por el gobierno federal con reservaciones o tierras en fideicomiso fuera de reservaciones y con una población de menos de 2,400 personas, se definió un solo sector censal tribal. Las áreas que calificaban con una población de más de 2,400 personas definirían sectores censales adicionales dentro de su área.

En el 2000, el ámbito de números de sector de 9400 a 9499 se reservó para los sectores censales tribales y se requirió para los sectores censales que cruzaban los límites de estado o de condado. Sin embargo, no todos los sectores censales tribales en el 2000 utilizaron este ámbito. Para el 2010, los códigos de sectores censales tribales serán de seis caracteres con una "T" al principio, y este carácter alfabético seguido de cinco códigos numéricos, con un decimal implícito entre el cuarto y el quinto carácter; por ejemplo, T01000, lo cual se traduce como sector censal tribal 10. Los grupos de bloques tribales formarán parte de un sector censal tribal. Como los bloques individuales se definen dentro de la jerarquía estándar

de estado-condado-sector censal, un sector censal puede contener números de bloques que parezcan duplicados y, por lo tanto, los sectores censales no se pueden usar como identificadores únicos de los bloques censales.

## **ESTADOS UNIDOS**

Los Estados Unidos se compone de 50 estados y el Distrito de Columbia.

## **URBANO Y RURAL**

Para el Censo del 2010, el Negociado del Censo clasifica como urbanos todos los territorios, población y unidades de vivienda localizados dentro de áreas urbanizadas (UA) y grupos urbanos (GU), los cuales se definen usando los mismos criterios. El Negociado del Censo demarca los límites de AU Y GU que representan los territorios densamente poblados, y así abarcan usos de terrenos urbanos con fines residenciales, comerciales y otros usos no residenciales. En general, estos territorios consisten en áreas de alta densidad de población y de uso de terrenos urbanos que traen como resultado una representación del “impacto urbano”. Rural se compone de todos los territorios y unidades de vivienda localizadas fuera de AU y GU.

Para el Censo del 2010, la clasificación de urbana y rural se aplicó a los 50 estados, el Distrito de Columbia, Puerto Rico, Samoa Americana, Guam, la Mancomunidad de las Islas Marianas del Norte y las Islas Vírgenes de los Estados Unidos.

**Áreas Urbanizadas (UA)**—Un área urbanizada se compone de un territorio densamente poblado que contiene 50,000 personas o más. El Negociado del Censo demarca las UA para proveer una separación mejor de los territorios urbanos y rurales, población y vivienda en las cercanías de los lugares grandes.

**Grupos Urbanos (UC)**—Un grupo urbano se compone de un territorio densamente poblado que tiene al menos 2,500 personas pero menos de 50,000 personas. El Negociado del Censo introdujo por primera vez el concepto de UC para el Censo 2000 con el objetivo de proveer una medida más uniforme y precisa de la población urbana, vivienda y territorios en todos los Estados Unidos, Puerto Rico y las Áreas Insulares.

**Títulos y Códigos de Áreas Urbanas**—El título de cada UA y UC puede contener hasta tres nombres de lugares incorporados o lugares designados por el censo (LDC) e incluirá la abreviatura de dos letras del Servicio Postal de los EE.UU. para cada estado o entidad estadística equivalente a la cual se extienda el UA o UC. Sin embargo, si la AU o UC no contiene un lugar incorporado o LDC, el título de área urbana incluirá solo el nombre de una división civil menor o lugar poblado reconocido por el Sistema de Nombres Geográficos del Servicio Geológico de los EE.UU.

A cada UC y UA se le asigna un código numérico del censo de cinco cifras basado en una secuencia alfabética nacional de todos los nombres de áreas urbanas. Una señal aparte se incluye en la tabulación de los datos para diferenciar entre UA y UC. En los récords impresos, esta diferenciación se incluye en el nombre.

**Lugar Central**—Las áreas urbanas del Censo del 2010 no incluirán ya uno o más lugares centrales designados. En los censos anteriores, el lugar central incluía todos los lugares incorporados o lugares designados por el censo incluidos en el título de área urbana, además de las áreas incorporadas adicionales que cumplían con el criterio de tamaño de población. El concepto de lugar central para áreas urbanas de ha dejado de aplicar.

**Relación con otras entidades geográficas**—La entidades geográficas como áreas metropolitanas, condados, subdivisiones civiles menores, lugares y sectores censales con frecuencia contienen territorios, población y unidades de vivienda tanto urbanos como rurales.



---

## ÁREA DE CRECIMIENTO URBANO

**Las Áreas de Crecimiento Urbano (UGA)** son entidades definidas legalmente en Oregon y Washington que el Negociado del Censo incluye en la base de datos MAF/TIGER en acuerdo con los estados. Las UGA, que se definen alrededor de lugares incorporados, se usan para regular el crecimiento urbano. Los límites de UGA, que no necesitan seguir rasgos visible, son demarcados cooperativamente por los funcionarios estatales y locales, y luego se confirman en las leyes del estado. Las ACU son un proyecto piloto que primero se definió solamente en Oregon para el Censo 2000. Cada ACU se identifica con un código numérico del censo de cinco cifras, por lo general el mismo que el código de la Serie de Procesamiento de la Información Federal (FIPS) asociado con el lugar incorporado por el cual se nombró el UGA.

## DISTRITOS ELECTORALES

**Distritos Electorales (VTD)** se refiere al nombre genérico para las entidades geográficas, tales como precintos y distritos electorales establecidos por los gobiernos estatales con el propósito de llevar a cabo las elecciones. Los estados que participan voluntariamente en la Fase 2 del Programa de Datos para la Redistribución de Distritos Electorales del Censo del 2010 Census le proporcionaron al Negociado del Censo los límites, código y nombres de sus VTD. Cada VTD se identifica con un código alfanumérico del censo que tiene de uno a seis caracteres y es único dentro del condado. El código "ZZZZZZ" identifica una porción de los condados (generalmente cuerpos de agua) para los cuales no se identifican VTD. Para el Censo del 2010 Census, solamente Rhode Island no participó en la Fase 2 (el Proyecto de Sugerencias de Distritos electorales/Límites de bloques) del Programa de Datos para la Redistribución de Distritos Electorales del Censo del 2010. Kentucky optó por no proporcionar los VTD como parte de su participación en la Fase 2, y los estados de Montana y Oregon proporcionaron los VTD para algunos condados. Por lo tanto, para los productos de datos del Censo del 2010, no existen VTD en condados seleccionados en Montana y Oregon ni para los estados de Rhode Island y Kentucky en su totalidad. Con frecuencia los estados participantes enviaron VTD en conformidad con la red de rasgos en la base de datos MAF/TIGER en lugar de los límites legales completos de los VTD. Si el estado participante lo solicitaba, el Negociado del Censo identificaba los VTD que representan un distrito electoral real con una "A" en el campo de indicador de distrito electoral. Cuando un estado participante indicó que un VTD había sido modificado para seguir los rasgos existentes, el VTD es un pseudo-VTD, y el indicador de distrito electoral contiene una "P."

## ÁREAS DE TABULACIÓN DE CÓDIGO POSTAL

**Áreas de Tabulación de Código Postal (ZCTA)** son representaciones aproximadas de las áreas de servicio de los códigos postales de cinco cifras del Servicio Postal de los EE.UU. (USPS) que el Negociado del Censo crea usando bloques completos para presentar datos estadísticos de los censos y las encuestas. El Negociado del Censo define las ZCTA destinando cada bloque que contenga direcciones a una sola ZCTA, por lo general la ZCTA que refleja el código postal que se encuentra con mayor frecuencia para las direcciones dentro del bloque de tabulación. Los bloques que no contienen direcciones pero que están completamente rodeados por una sola ZCTA (enclaves) se asignan al ZCTA que los rodea; los que están rodeados por múltiples ZCTA se añadirán a una sola ZCTA basándose en el paso limitado de una a otra entre múltiples ZCTA. El Negociado del Censo identifica ZCTA de cinco cifras usando un código alfanumérico de cinco cifras que representa el Código postal de USPS que se encuentra con mayor frecuencia dentro de esa ZCTA, y este código puede tener ceros al principio.

Hubo cambios significativos a la demarcación de ZCTA del 2010 en comparación con la utilizada en el Censo 2000. La cobertura se extendió para que incluyera las Áreas Insulares en el 2010, de manera que los Estados Unidos, Puerto Rico y las Áreas Insulares tuvieran ZCTA. A diferencia del 2000, cuando a las áreas que podían ser asignadas a una ZCTA se les dio un código genérico que terminaba en "XX" (área de tierra) o "HH" (área de agua), para el 2010 no hubo cobertura universal de ZCTA, y solamente se definieron las áreas legítimas de cinco cifras. Las ZCTA del 2010 van a representar mejor las verdaderas áreas de servicio de código postal porque el Negociado del Censo inició un proceso antes de la creación de los bloques del

2010 para añadir límites de bloques y dividir los polígonos con grandes números de direcciones usando diferentes códigos postales.

Los usuarios de datos no deben usar las ZCTA para identificar el Código Postal oficial de la USPS para los envíos por correo. La USPS realiza cambios periódicos a los códigos postales para realizar una entrega más eficiente de la correspondencia. El proceso de ZCTA usa principalmente direcciones residenciales y se desvió al uso de códigos postales utilizados para la entrega de correspondencia a direcciones de estilo urbano, de manera que podrá haber códigos postales que sean principalmente no residentes o apartados postales solamente que podrían no tener una ZCTA correspondiente.

# **Jerarquía Estándar de las Entidades Geográficas del Censo**



Ilustración A-2.

**No aplica para Puerto Rico**

Ilustración A-3.

**Regiones Censales, Divisiones Censales y los estados que las componen**

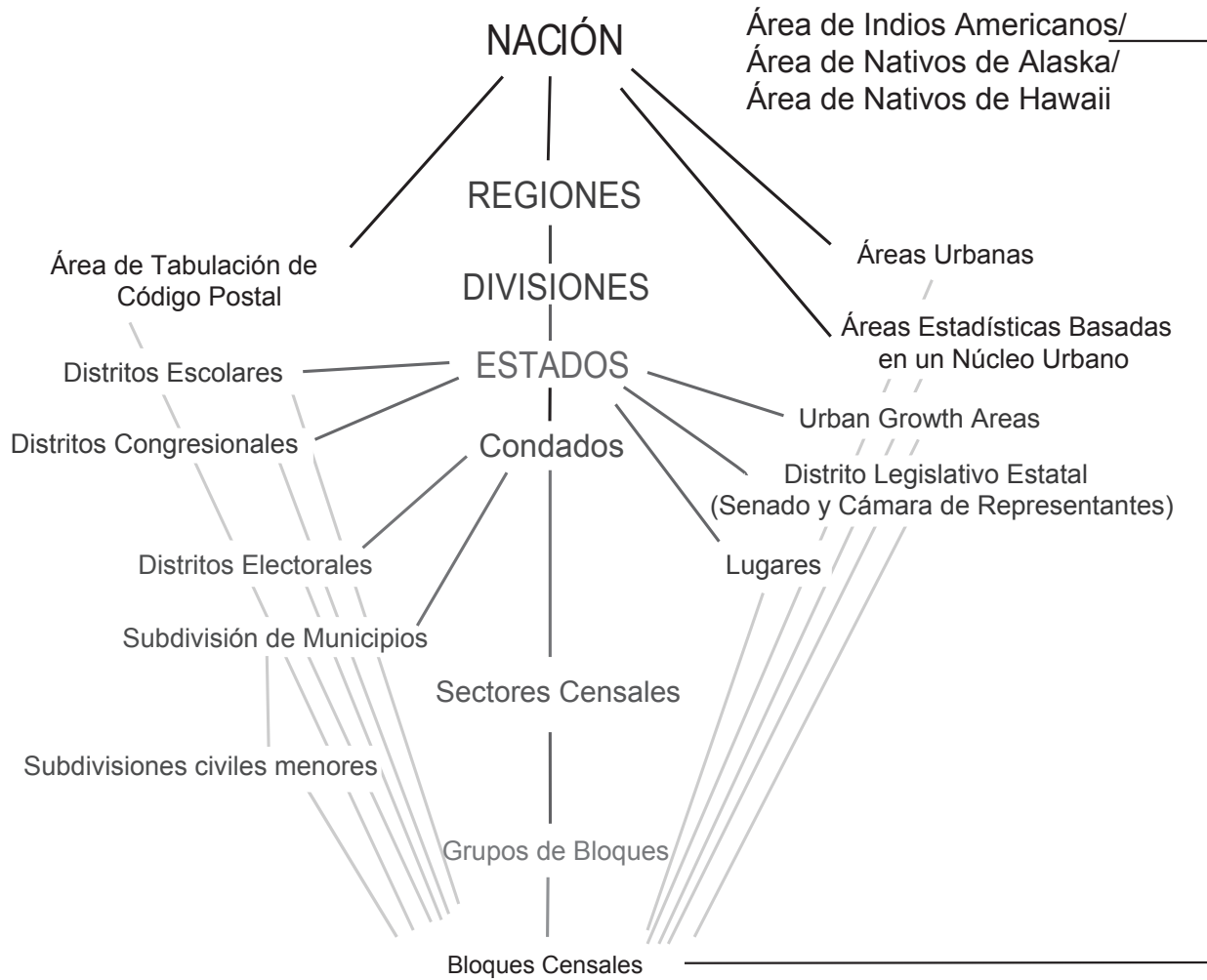
**Región Noreste**

*División de Nueva Inglaterra:*

Maine, New Hampshire, Vermont, Massachusetts, Rhode Island, Connecticut

*División del Medio Atlántico:*

Nueva York, Nueva Jersey, Pennsylvania

**Región Central**

*División Central Noreste:*

Ohio, Indiana, Illinois, Michigan, Wisconsin

*División Central Noroeste:*

Minnesota, Iowa, Missouri, Dakota del Norte, Dakota del Sur, Nebraska, Kansas

**Región Sur**

*División del Atlántico Sur:*

Delaware, Maryland, Distrito de Columbia, Virginia, Virginia Occidental, Carolina del Norte, Carolina del Sur, Georgia, Florida

*División Central Sureste:*

Kentucky, Tennessee, Alabama, Mississippi

*División Central Suroeste:*

Arkansas, Louisiana, Oklahoma, Texas

**Región Oeste**

*División de Montaña:*

Montana, Idaho, Wyoming, Colorado, Nuevo México, Arizona, Utah, Nevada

*División del Pacífico:*

Washington, Oregon, California, Alaska, Hawaii



# Apéndice B.

## Definiciones de las Características de los Temas

---

### CONTENIDO

Población .....	B-1
Alojamientos .....	B-1
Unidades de Vivienda .....	B-2
Unidad de Vivienda Ocupada .....	B-2
Unidad de Vivienda Desocupada .....	B-2
Vivienda para la Población de Edad Avanzada .....	B-3
Alojamientos de Grupo .....	B-4
Medidas Derivadas .....	B-4
Medida del Área .....	B-4
Promedio (Media) .....	B-4
Densidad .....	B-4
Porcentaje .....	B-4

### POBLACIÓN

Excepto donde se especifique de otra manera, los datos del Censo del 2010 proporcionan los recuentos de la población que reside en los Estados Unidos. La población residente en los EE.UU. incluye a todas aquellas personas cuyo lugar de residencia habitual se encontraba en los 50 estados y el Distrito de Columbia en el momento del Censo del 2010. Además de la población residente, esta serie de informes contienen un informe para Puerto Rico e incluye los datos de Puerto Rico al final de muchas tablas en el compendio para los Estados Unidos.

En este informe, los recuentos de la población total (la suma de todas las personas que viven en unidades de vivienda y alojamientos de grupo) se presentan para varias entidades geográficas. No se muestran características separadas de la población (por ejemplo, edad, sexo o raza).

### ALOJAMIENTOS

Todos los alojamientos se clasifican como unidades de vivienda o alojamientos de grupo. Por lo general, los alojamientos se encuentran en estructuras que están destinadas para uso residencial, pero también se pueden encontrar en estructuras destinadas para uso no residencial. Cualquier lugar donde viva una persona se considera un alojamiento, sea un apartamento, un dormitorio, un refugio para personas sin hogar, barracas o facilidades de convalecencia. Incluso las tiendas de campaña, los vagones viejos de ferrocarriles y los botes se consideran alojamientos si alguien afirma que es su residencia. Tenga en cuenta que las estructuras que no concuerdan con la definición de alojamientos cuando son listadas se pueden concordar con la definición en el momento de la enumeración. Algunos tipos de estructuras, tales como las que se mencionan en las partidas 1 y 2, a continuación, se incluyen en la operación de recorrido de direcciones como una variable, y la decisión final sobre sus alojamientos se hace durante la enumeración. Otros tipos de estructuras, como las que se mencionan en las partidas 3 y 4, no se incluyen en la operación de recorrido de direcciones.

Los siguientes ejemplos no se consideran alojamientos.

1. No se enumeran las estructuras, tales como casas y apartamentos, que se asemejan a alojamientos pero se usan para propósitos completamente no residenciales, tales como una tienda o una oficina, o se usan para almacenar suministros o inventario de negocios, maquinarias o productos agrícolas.
2. Las unidades individuales, así como las unidades en estructuras residenciales con múltiples unidades que estén en construcción y en las cuales no viva o se quede nadie, no se consideran alojamientos



---

hasta que la construcción llegue al punto en que todas las paredes y puertas exteriores estén instaladas y se haya hecho la instalación final de los pisos. Las unidades que no cumplan con estos criterios no se enumeran.

3. Las estructuras en las cuales no vive ni se queda nadie y están expuestas a los elementos—es decir, el techo, las paredes, las ventanas y/o las puertas ya no protegen de los elementos el interior de la casa—no se enumeran. Además, las estructuras vacantes con un cartel que indique que han sido clausuradas o que van a ser demolidas tampoco se enumeran.
4. Los botes, vehículos recreativos (RV), tiendas de campaña, cuevas y tipos de refugio similares que nadie esté usando como residencia habitual no se consideran alojamientos y no se enumeran.

### **Unidades de Vivienda**

Una unidad de vivienda es un alojamiento en el cual el ocupante o los ocupantes viven separados de cualquier otro individuo en el edificio y tienen acceso directo al alojamiento desde el exterior de la edificación o a través de un pasillo común. Por lo general, las unidades de vivienda son casas, apartamentos, casas móviles, grupos de habitaciones o habitaciones ocupadas como alojamientos separados. Estas son residencias para individuos, grupos de individuos o para familias que viven juntas. Una persona o un grupo de personas que viven juntas en una unidad de vivienda se define como un hogar. En la sección “Vivienda para la Población de Edad Avanzada” se proveen detalles adicionales sobre las viviendas y hogares de grupo para la población de edad avanzada.

En el caso de las unidades vacantes, siempre que sea posible se aplica el criterio de separación y acceso directo a quienes tienen intención de ocuparlas. Los alojamientos no tradicionales, como botes, RV y tiendas de campaña, solo se consideran unidades de vivienda si alguien vive en ellos y son la residencia habitual de los ocupantes o si el ocupante no tiene una residencia habitual en otro lugar. Estos arreglos de vivienda no tradicionales no se consideran unidades de vivienda si están desocupados.

Las unidades de vivienda se clasifican como ocupadas o vacantes.

**Unidad de Vivienda Ocupada**—Una unidad de vivienda se clasifica como ocupada si es el lugar habitual de residencia de la persona o grupo de personas que viven en ella el Día del Censo, o si los ocupantes están ausentes sólo temporariamente, ya sea de vacaciones, en un hospital por un periodo breve o en un viaje de negocios, y van a regresar.

Los ocupantes pueden ser una persona, una familia, dos o más familias que vivan juntas o cualquier otro grupo de personas emparentadas o no emparentadas que compartan un arreglo de vivienda.

Las habitaciones o suites en hoteles, moteles y lugares similares se clasifican como unidades de vivienda solamente cuando están ocupadas por residentes permanentes; es decir, ocupadas por personas que consideran el hotel como su lugar de residencia o que no tienen una residencia habitual en otro lugar. Sin embargo, cuando las habitaciones en hoteles y moteles se usan para proporcionar refugio para persona sin hogar no se consideran unidades de vivienda. Las habitaciones que se usan de esa manera se consideran alojamientos de grupo.

**Unidad de Vivienda Desocupada**—Una unidad de vivienda se clasifica como desocupada si no hay nadie viviendo en ella el Día del Censo, a menos que sus ocupantes estén ausentes solo temporariamente—tal como de vacaciones, en un hospital por un periodo breve o en un viaje de negocios—y van a regresar.

Las unidades de vivienda ocupadas temporariamente en el momento de la enumeración por personas que tienen una residencia habitual en otro lugar se clasifican como vacantes. Cuando las unidades de vivienda están vacantes, siempre que sea posible se aplica el criterio de separación y acceso directo a quienes tienen intención de ocuparlas. Si esa información no se puede obtener, el criterio se aplica a los ocupantes anteriores.

Los botes, RV, tiendas de campaña, cuevas y refugios similares que nadie esté usando como residencia habitual no se consideran alojamientos y, por lo tanto, no se enumeran.

**Vivienda Para la Población de Edad Avanzada**—Las viviendas concebidas específicamente para las personas de edad avanzada son cada vez más y más comunes, y se conocen con muchos nombres diferentes. Los alojamientos en dichas instalaciones, a menos que concuerden con la definición de facilidades de atención médica especializada, son unidades de vivienda, y el alojamiento de cada residente se considera una unidad de vivienda aparte si la unidad de vivienda cumple con la definición de acceso directo para unidad de vivienda. Estas facilidades residenciales se pueden conocer como apartamentos para ancianos, comunidades para adultos activos, cuidado congregado, comunidades de retiro de cuidado continuo, vida independiente, comida y alojamiento o vida asistida. Es posible que las personas tengan que cumplir con ciertos criterios para vivir en dichas facilidades, pero una vez son aceptados como residentes, tienen acceso sin restricciones para entrar y salir de sus unidades.

Las unidades de vivienda y los alojamientos de grupo pueden coexistir bajo la misma entidad u organización, y en ciertas situaciones incluso comparten la misma estructura. Un complejo con una facilidad de vida asistida puede tener un piso o un ala de atención médica especializada que cumpla con la definición de facilidad de atención médica especializada y es, por lo tanto, un alojamiento de grupo, mientras que el resto de los alojamientos en la facilidad se consideran unidades de vivienda. Las facilidades de cuidados congregados y las comunidades de retiro de cuidados continuos, por lo general, consisten en varios tipos diferentes de alojamientos, y cuentan con varios servicios y varios niveles de cuidados. Algunos de los alojamientos en estas facilidades y comunidades se consideran unidades de vivienda, y otras se consideran alojamientos de grupo; todo depende de la definición con la cual concuerdan.

**Comparabilidad.** El primer Censo de Vivienda de 1940 estableció el concepto de “unidad de alojamiento”. Aunque el término cambió a “unidad de vivienda” y la definición se modificó ligeramente en los censos siguientes, la definición de unidad de vivienda se mantuvo esencialmente comparable entre el 1940 y 1990. Desde el 1990, se han hecho dos cambios a la definición de unidad de vivienda.

El primer cambio eliminó el concepto de “comer por separado”. Eliminar el criterio de comer por separado corresponde más con la definición de unidad de vivienda de las Naciones Unidas, la cual hace énfasis en todo el concepto de separación, en lugar del elemento específico de “comer”. Aunque anteriormente se incluía el criterio de “comer por separado” en la definición de unidades de vivienda, no se recopilaron los datos que nos permitieran distinguir si los ocupantes comían separados de las personas en el edificio (después de 1970, no se hicieron las preguntas en el censo sobre los arreglos de comida de los miembros del hogar). Por lo tanto, la definición actual refleja mejor la información que se usa al determinar qué es una unidad de vivienda.

El segundo cambio para el Censo 2000 y el Censo del 2010 eliminó el criterio de “número de personas no emparentadas”, es decir, “9 o más personas no emparentadas con el jefe de hogar”, el cual causaba que se cambiara la clasificación de las unidades de vivienda a alojamientos de grupo. Este cambio se hizo por las siguientes consideraciones: (1) hubo relativamente pocas conversiones debido a esta regla en 1990; (2) se perdió información sobre parentesco del hogar y datos sobre vivienda al convertir estas unidades a alojamientos de grupo y (3) no había apoyo empírico para establecer un número en particular para personas no emparentadas como un umbral para estas conversiones

En el 1960, 1970 y 1980, se contaron como parte del inventario de viviendas los cuartos desocupados en hoteles, moteles y otros lugares similares donde el 75 por ciento o más de los alojamientos estaban ocupados por residentes permanentes. Sin embargo, una evaluación de los procedimientos de recopilación de datos antes del Censo del 1990 indicó que el concepto de permanencia era un procedimiento difícil y confuso para que los enumeradores lo aplicaran correctamente. Por consiguiente, en el censo del 1990, los cuartos desocupados de hoteles, moteles y lugares similares no se contaron como unidades de vivienda. En el Censo 2000 y el Censo del 2010, continuamos el procedimiento adoptado en el 1990.

---

## **Alojamientos de Grupo**

Los alojamientos de grupo son lugares donde las personas viven o se quedan en un arreglo de vivienda de grupo que es propiedad o es administrado por una entidad u organización que proporciona vivienda y/o servicios a los residentes. Este no es típico arreglo de vivienda tipo hogar. Estos servicios pueden incluir cuidados de custodio o atención médica, así como otros tipos de asistencia, y la residencia por lo general se limita a las personas que reciben estos servicios. Las personas que viven en alojamientos de grupo por lo general no están emparentadas entre sí.

Los alojamientos de grupo incluyen lugares tales como dormitorios universitarios, centros residenciales de tratamiento, facilidades de atención médica especializada, hogares de grupo, barracas militares, facilidades de corrección y dormitorios para trabajadores

**Comparabilidad.** Al igual que en el Censo 2000, las casas de hospedaje y comida se clasifican como unidades de vivienda en el Censo del 2010. En el Censo del 1990 se consideraron alojamientos de grupo.

## **MEDIDAS DERIVADAS**

Los productos de datos del censo incluyen varias medidas derivadas, tales como medianas, medias y porcentajes, al igual que ciertas tasas y proporciones. Las medidas derivadas que se redondean a menos de 0.1 no se muestran, sino que se indican con un cero. El cero se indica por un guión (–).

### **Medida del Área**

Las medidas del área (extensión de terreno, área de agua, área total) proveen el tamaño de entidades geográficas. El área total es la suma de la extensión de terreno y el área de agua. En esta serie de informes, las medidas del área se muestran en millas cuadradas. La conversión de metros cuadrados a millas cuadradas se hace dividiendo los metros por 2,589,988.

### **Promedio (Media)**

Esta medida representa un promedio aritmético de un conjunto de valores. Se deriva dividiendo la suma (o agregado) de un grupo de partidas numéricas por el número total de partidas en ese grupo. Por ejemplo, el promedio de población y unidades de vivienda por milla cuadrada (vea “Densidad”) se computa dividiendo el total de la población o número de unidades de vivienda dentro de una entidad geográfica (por ejemplo, Estados Unidos, estado, condado, lugar) por la extensión de terreno de esa entidad medida en millas cuadradas (vea “Medida del Área”).

### **Densidad**

La densidad de población (promedio de personas por milla cuadrada) se calcula dividiendo el número de personas en un área geográfica específica por el área de terreno en millas cuadradas.

La densidad de unidades de vivienda (promedio de unidades de vivienda por milla cuadrada) se calcula dividiendo el número de unidades de vivienda en un área geográfica específica por su extensión de terreno en millas cuadradas.

En esta serie de informes la densidad para el Censo del 2010 se calcula de la extensión de terreno después de convertirla a millas cuadradas (vea “Medida del Área”) y redondearla a dos espacios decimales. Cuando se muestra la densidad para décadas anteriores (lo cual solamente sucede en el compendio para los Estados Unidos), los valores se muestran exactamente como estaban en las series PHC-3 del Censo 2000.

### **Porcentaje**

Esta medida se calcula tomando el número de partidas en un grupo que tienen una característica de interés y dividiéndolo por el número total de partidas en ese grupo, y luego multiplicando por 100.

# Apéndice C.

## Procedimientos para la Recopilación y Procesamiento de Datos

---

### CONTENIDO

Misión y Alcance del Censo del 2010 .....	C-1
Seis Categorías de Planificación Operacional.....	C-2
1. Proporcionar Apoyo.....	C-2
2. Establecer Dónde Contar .....	C-3
3. Recopilar e Integrar la Información del Respondedor .....	C-4
4. Proveer los Resultados del Censo .....	C-5
5. Medir la Cobertura del Censo.....	C-6
6. Analizar e Investigar el Censo .....	C-7
Descripciones Condensadas de las Operaciones del Censo del 2010.....	C-8
Calendario de las Operaciones del Censo del 2010.....	C-11
Listas de Servicios de los Estados por Cada Oficina Regional .....	C-12

### MISIÓN Y ALCANCE DEL CENSO DEL 2010

A partir de la Ley Congresional del 6 de marzo de 1902, el Negociado del Censo quedó establecido como la entidad “oficial” para la recopilación de datos en los Estados Unidos de América. El Negociado del Censo lleva a cabo regularmente múltiples encuestas y censos de los hogares nacionales y a gran escala para proporcionar a la Administración, el Congreso, los planificadores estatales, locales y tribales, la comunidad de negocios; asociaciones comerciales, académicos, y otros usuarios de datos una amplia selección de información esencial. Lo más notable es el censo de población y vivienda que se lleva a cabo cada 10 años (censo decenal).

Esta selección proporciona un panorama de las operaciones y sistemas del Censo de Población y Vivienda del 2010. Como ayuda para comprender los términos en las descripciones de muchas operaciones o para conocer más acerca del Censo del 2010, refiérase a <[www.2010census.gov](http://www.2010census.gov)> o al glosario oficial de acrónimos del Censo del 2010, donde se pueden encontrar definiciones detalladas de los términos y acrónimos en <[www.census.gov/dmd/www/glossary.html](http://www.census.gov/dmd/www/glossary.html)>. En esta sección se encuentran descripciones condensadas, así como el calendario operacional para las operaciones y la información de contacto de las 12 oficinas regionales.

La misión, sobre la base de la cual definimos los requisitos y creamos los sistemas, es la siguiente: “el Censo del 2010 llevará a cabo el censo de población y vivienda, y divulgará los datos al Presidente, los estados y al pueblo estadounidense”. El alcance del Censo del 2010 es el que sigue:

- El Censo del 2010 cubrirá los 50 estados, el Distrito de Columbia, Puerto Rico, las Islas Vírgenes de los Estados Unidos, la Mancomunidad de las Islas Marianas del Norte, Guam, el Área Insular del Pacífico de Samoa Americana y a los estadounidenses con Afiliación Federal en el Extranjero.
- El Día del Censo para el Censo del 2010 será el 1 de abril de 2010; tendrá la fecha límite de referencia de 1 de enero de 2010; y entregará al Presidente los recuentos para la distribución de distritos no después del 31 de diciembre de 2010, y los recuentos para la redistribución a los estados no después del 1 de abril de 2011.
- El Censo del 2010 concluye con la entrega de todos los productos y las posteriores actividades de clausura en las oficinas centrales que terminan el 30 de septiembre de 2013.

---

Esta sección se centra en el Censo del 2010. No incluye descripciones de la Encuesta sobre la Comunidad Estadounidense ni el Programa para el Mejoramiento de la base de datos del Archivo Maestro de Direcciones/Referencia y Codificación Geográfica Integrada Topológicamente. También cabe señalar que desde una perspectiva estratégica y operacional, Puerto Rico se trata de la misma manera que los 50 estados y el Distrito de Columbia, con excepción del idioma (español) y algunas modificaciones menores.

## SEIS CATEGORIAS DE PLANIFICACIÓN OPERACIONAL

Las cuarenta y cuatro operaciones y grupos de operaciones del Censo del 2010 se categorizan en 1 de las 6 categorías a base de la similitud de sus misiones. Las descripciones concisas de las categorías de planificación operacional son:

1. **Proporcionar Apoyo**—Esta categoría está relacionada con el apoyo a las operaciones del Censo del 2010 a través de la organización y operación de los procesos de trabajo que hacen posible la misión del censo. Entre las actividades están el apoyo operacional, el apoyo de planificación y gerencia y el apoyo de infraestructura y diseño, desarrollo y prueba de sistema.
2. **Establecer Dónde Contar**—Esta categoría está relacionada con la recogida y recopilación de todas las fuentes necesarias para asegurar la integridad de los datos geográficos y de direcciones que conforman la estructura del censo, así como el establecimiento del universo de recopilación de datos del respondedor para el censo mismo. Estas actividades proporcionan las bases para el trabajo de recopilación de información del respondedor.
3. **Recopilar e Integrar la Información del Respondedor**—Esta categoría está relacionada con la recopilación de la información del respondedor, según se deriva mediante el procesamiento de los formularios completados del censo que se reciben a través del Servicio Postal de los Estados Unidos o son recogidos mediante las actividades de enumeración de campo.
4. **Proveer los Resultados del Censo**—Esta categoría está relacionada con el refinamiento de los datos de respuestas recopiladas y la divulgación de los resultados del censo. Los datos de respuestas recopilados del procesamiento de los formularios del censo y la enumeración de campo se refinan y se editan para producir un recuento preciso con características completas de datos. Estos recuentos con datos característicos se resumen, lo cual los despoja de la información personalmente identificable. Entonces se produce y se divulga una amplia selección de productos del censo.
5. **Medir la Cobertura del Censo**—Esta categoría incluye las operaciones de medición de la cobertura, que son separadas e independientes de las operaciones del censo. Estas se diseñan para proporcionar estimados de los errores netos de cobertura y las omisiones y enumeraciones erróneas para personas en unidades de vivienda y para las unidades de vivienda mismas. Estas actividades proveen la información necesaria para la medición de la cobertura del censo.
6. **Analizar e Investigar el Censo**—Esta categoría incluye las valoraciones, evaluaciones y experimentos del Censo del 2010. Las valoraciones se usan para documentar los volúmenes e índices finales para las operaciones o procesos individuales, usando datos de los archivos y actividades de producción, archivos y actividades de control de la calidad e información recopilada de informes y conclusiones. Las evaluaciones analizan los resultados de operaciones del censo especificadas previamente, tales como la efectividad de las comunicaciones integradas. Los experimentos son estudios que tienen lugar durante el censo para conocer acerca de metodologías nuevas o diferentes que sirven de información para el diseño del Censo del 2020.

### 1. Proporcionar Apoyo

La categoría de planificación operacional de Proporcionar apoyo incluye las operaciones que apoyan el Censo del 2010 mediante actividades para permitir que las operaciones de recopilación de datos transcurran sin problemas y con eficacia. Estas actividades incluyen el apoyo a la planificación y gerencia,

la seguridad, las comunicaciones públicas, la traducción de idiomas, el apoyo con materiales, el apoyo de infraestructura y la administración del diseño, desarrollo y aplicación del sistema.

1. **Operaciones de Administración del Censo del 2010**—Son responsables de la planificación y puesta en práctica de todas las operaciones del Censo del 2010.
2. **Operación de Contenido y Diseño de los Formularios**—Son responsables del diseño y contenido de los cuestionarios y otros materiales con el fin de generar índices de respuesta altos y uniformes en todas las operaciones del Censo del 2010.
3. **Operaciones de Seguridad, Privacidad y Confidencialidad**—Aseguran que todas las operaciones del Censo del 2010 cumplan las normas y regulaciones apropiadas de seguridad, privacidad y confidencialidad.
4. **Operaciones de Apoyo a la Infraestructura de Campo**—Apoyan todas las operaciones de campo recopilación de datos del 2010 mediante la implementación y apoyo a la infraestructura de personal, oficinas y computadoras, y el suministro y distribución de materiales.
5. **Operaciones de Servicios de Idioma**—Apoyan todas las necesidades de idioma de las operaciones del 2010 al traducir los materiales a más de 40 idiomas de interés para el Censo del 2010.
6. **Operación de Servicios Integrados de Comunicaciones**—Responsable de educar, crear conciencia y motivar a las personas a que participen respondiendo al Censo del 2010.

## 2. Establecer Dónde Contar

La categoría de planificación operacional “Establecer dónde contar” incluye las operaciones que llevan a cabo actividades para recoger y recopilar los datos geográficos y de direcciones que conforman la estructura del Censo del 2010. Esto incluye las actividades que crean y administran los universos de recopilación de datos del respondedor para las operaciones de recopilación de datos del censo.

7. **Operación de Actualización y Demarcación Geográfica**—Determina, demarca y actualiza los límites de áreas geográficas para la recopilación de datos.
8. **Operación de Actualización de Récores Administrativos**—Usa las fuentes de récores administrativos del Servicio Postal de los EE.UU. (USPS), gobiernos locales y organizaciones independientes para asegurar que la lista de direcciones sea lo más completa posible.
9. **Operación de Actualización Local de Direcciones Censales (LUCA)**—Proporciona una oportunidad para que los gobiernos tribales, estatales y locales revisen la lista de direcciones del Negociado del Censo para asegurar la enumeración precisa y completa de sus comunidades.
10. **Operación de Nuevas Construcciones**—Proporciona la oportunidad para que los gobiernos tribales y locales informen acerca de las viviendas recién construidas en las áreas de enumeración donde el Negociado del Censo entrega cuestionarios utilizando el USPS.
11. **Operación de Campo de Recorrido de Direcciones**—Recopila direcciones actualizadas de alojamientos, rasgos geográficos e información espacial, incluidas las actualizaciones verificadas de LUCA.
12. **Operación de Campo de Validación de Alojamientos de Grupo**—Clasifica “Otros alojamientos” como alojamientos de grupo o alojamientos que no son de grupo, luego asigna a los alojamientos de grupo los códigos de tipo que serán utilizados para otras operaciones.
13. **Operación Actualización/Entrega**—Para las áreas geográficas donde se anticipan problemas de entrega por correo, las operaciones de campo Actualización/Entrega entregan en persona los cuestionarios a las unidades de vivienda y actualizan las listas de direcciones y los mapas si se encuentran incongruencias.



- 
14. **Operación de Verificación de Campo**—Verifica la existencia de direcciones de viviendas provistas por los respondedores y que no han sido confirmadas por un empleado del Negociado del Censo, y también verifica unidades de vivienda potencialmente duplicadas que se hayan identificado en el Procesamiento de las Respuestas.
  15. **Operación de Procesamiento sin Identificación**—Asocia los números de identificación con los cuestionarios completados generados por los respondedores que no tengan números de identificación del censo asignados previamente, pero que sí tengan una dirección provista por los respondedores.
  16. **Operación de Producción de Procesamiento de Datos Geográficos (GDP)**—Mantienen el sistema MAF/TIGER®, que es donde se guardan los datos espaciales y de direcciones, y proporciona productos espaciales y de direcciones para las operaciones del Censo del 2010.
  17. **Operación de Producción de Control y Administración del Universo**—Crea y administra los universos de recopilación de datos del respondedor para las operaciones de recopilación de datos, usando la base de datos de direcciones censales provista por GDP y la información relacionada.

### 3. Recopilar e Integrar la Información del Respondedor

La categoría de planificación operacional “Recopilar e integrar información del respondedor” incluye las operaciones que recopilan información del respondedor del censo a través del procesamiento de cuestionarios completados entregados por el USPS o recogidos mediante las actividades de enumeración de campo.

18. **Operación de Impresión y Distribución de Formularios**—Imprime todos los formularios de uso público y otros materiales para apoyar el Censo del 2010, incluido el cuestionario del Censo del 2010 que se envió por correo a las unidades de vivienda el 15 de marzo de 2010.
19. **Operación de Actualización Enumeración**—Actualiza la lista de direcciones y enumera las unidades de vivienda en ciertas áreas geográficas designadas con necesidades especiales de enumeración. Este grupo incluye la Actualización Enumeración de Áreas Remotas y las operaciones de Áreas Remotas de Alaska.
20. **Operación de Campo de Enumeración en Localizaciones Transitorias**—Enumera a las personas que no tienen un lugar habitual en otra parte (UHE) en las unidades de vivienda en localizaciones transitorias.
21. **Operación Sea Contado/Centro de Asistencia con el Cuestionario**—Proporciona apoyo comunitario en las áreas difíciles de enumerar (HTE) para ayudar a las personas a completar sus cuestionarios del censo.
22. **Operación de Detección de Envíos no Válidos**—Detecta los envíos potencialmente fraudulentos.
23. **Operación por Falta de Respuesta**—Enumera todas las unidades de vivienda que no respondieron al cuestionario del censo que se les envió por correo.
24. **Operación de Seguimiento de Cobertura**—Una operación por teléfono que da solución a las enumeraciones erróneas y a las omisiones detectadas de otras operaciones de enumeración.
25. **Operación de Alojamientos de Grupo**—Establece contacto y enumera a las personas en las localizaciones de Alojamientos de Grupo. Esta operación de grupo incluye las Visitas con Antelación a los Alojamientos de Grupo y la Enumeración de Alojamientos de Grupo (que incluye las operaciones de Enumeración en lugares que proveen servicios, Enumeración de grupos militares y fuerzas armadas nacionales/buques marítimos).
26. **Operación de Enumeración de Áreas Insulares**—Lista todos los alojamientos residenciales y de otro tipo y enumera estas unidades en Samoa Americana, la Mancomunidad de Islas Marianas del Norte, Guam y las Islas Vírgenes de los EE.UU.

27. **Operación de Recuento de Estadounidenses con Afiliación Federal en el Extranjero**—Obtiene el recuento de los militares y los empleados civiles federales de los EE.UU. radicado en el extranjero y los familiares que viven con ellos que se pueden asignar al estado donde viven para los propósitos de la reasignación de los escaños de la Cámara de Representantes de los EE.UU.
28. **Operación de Asistencia por Teléfono con el Cuestionario y Realización**—Provee ayuda por teléfono a las personas que llaman acerca del Censo 2010.
29. **Operación de Captura e Integración de Datos (DCI)**—Proporciona un medio para la captura de los datos del cuestionario y los datos geográficos de las operaciones de recopilación de datos y los integra en un conjunto común de formatos para continuar su procesamiento.

#### 4. Proveer los Resultados del Censo

La categoría de planificación operacional “Proporcionar los resultados del censo” está relacionada con el refinamiento de los datos recopilados de las respuestas al censo y la divulgación de los resultados del censo. Los datos de respuesta recopilados del procesamiento de los formularios del censo se refinan y se editan para producir un recuento preciso con características completas de datos. Estos conteos con datos característicos luego se resumen, lo cual los despoja de toda la información personalmente identificable. Entonces se produce y se divulga una amplia selección de productos del censo.

30. **Operación de Límites y Distritos Geográficos**—Determina y actualiza los límites del área geográfica para la organización de distritos y tabulación.
31. **Operación de Producción de Procesamiento de Respuestas**—Procesa los datos de respuestas integradas provistos por la operación DCI para des-duplicar las respuestas, asegurar que se recopila la información completa, se llevan a cabo métodos estadísticos y se crean el formato de los archivos de datos usados para producir los resultados del censo.
32. **Operación de Revisión de Recuento**—Diseñada para aumentar la precisión del censo y le proporciona al Programa Cooperativo Estatal-Federal para Estimados de Población (FSCPE) la oportunidad de revisar y hacer comentarios sobre la tabulación del recuento antes de la publicación de los datos de la Ley Pública 94-171.
33. **Operación de Producción de Productos y Divulgación de Datos (DPD)**—Tabula y divulga los productos del Censo del 2010, incluyendo los recuentos de asignación de escaños y datos de redistribución de distritos de la Ley Pública 94-17. La DPD produce muchos productos de datos, incluyendo los compendios estatales y nacionales, los archivos de información tabulados y las tablas de comparación de datos. La DPD es responsable por los productos de información impresos y electrónicos que incluyen las tabulaciones de población y unidades de vivienda, los mapas geográficos y un número de productos de datos que le ataen específicamente a las áreas insulares.

El programa de Sistema de Acceso y Divulgación de Datos (DADS) es el principal proveedor de servicios de divulgación por Internet a través del sistema American FactFinder (AFF). Este sistema se rediseñó y se mejoró para el Censo del 2010 y para la divulgación de otros productos de datos del Negociado del Censo. El programa DADS es también el proveedor de los servicios de tabulación para el censo decenal. Los servicios de tabulación se refieren a las actividades relacionadas con la suma de los datos recopilados sobre respuestas individuales a una encuesta o censo en datos estadísticos resumidos para la divulgación pública. Los servicios de diseminación se refieren a las actividades relacionadas con la presentación interna y publicación de las estadísticas aprobadas para su publicación en Internet. Estos servicios incluyen proveer resultados provisionales de manera que otras áreas del Negociado del Censo puedan procesar y publicar datos en diferentes medios y formatos (por ejemplo, CD-ROM, DVD, Protocolo de Transferencia de Archivos [FTP], Formato de Documento Portátil de Adobe Acrobat [PDF] para publicaciones impresas).

- 
34. **Operación de Archivar**—Provee los récords del Censo del 2010 a la Administración de Archivos y Récords (NARA).

## 5. Medir la Cobertura del Censo

La categoría de planificación operacional “Medición de la Cobertura del Censo” incluye las operaciones de medición de la cobertura que son separadas e independientes de las operaciones de censo. Están diseñadas para proveer estimados de errores netos de cobertura y omisiones y enumeraciones erróneas de personas en las unidades de vivienda y para las unidades de viviendas mismas. Estas actividades proporcionan los datos necesarios para medir la cobertura del censo. Esta categoría de planificación consiste en programa de Medición de la Cobertura del Censo (CCM) y la operación de Análisis Demográfico.

El programa CCM se centra en medir el error de cobertura en el Censo del 2010 con el objetivo de mejorar las futuras operaciones del censo. La CCM produce estimados de errores netos de cobertura y estimados de componentes de errores de cobertura para las unidades de vivienda y para las personas que viven en las unidades de vivienda. Los componentes de error de cobertura incluyen las omisiones y las enumeraciones erróneas (incluidos los duplicados). Medir el error de cobertura de las personas en los alojamientos de grupo y de las instalaciones de alojamientos de grupo no está dentro del alcance del programa CCM. La CCM es una encuesta de muestreo y, como sucede típicamente, se lleva a cabo por separado e independientemente de las operaciones del censo para asegurar que los estimados de error de cobertura sean imparciales.

35. **Operación de Diseño de la Muestra de la CCM**—Diseña y pone en práctica la muestra para apoyar los estimados de errores de cobertura en el Censo del 2010 para los Estados Unidos y Puerto Rico, con la excepción de áreas remotas de Alaska.
36. **Operación de Campo de Listado Independiente de la CCM**—Crea la lista de direcciones de la CCM mediante un recorrido de las áreas seleccionadas de grupos de bloques en la muestra usando un instrumento impreso llamado Libro de Listado Independiente de la CCM (ILB).
37. **Operación Inicial de Seguimiento y Pareo Unidades de Vivienda de la CCM**—Determina las razones que causan las diferencias entre las direcciones de unidades de vivienda en la muestra de la CCM y la lista inicial de direcciones censales usando un pareo computarizado, un pareo en oficinas y las técnicas de seguimiento en persona.
38. **Operación de Campo de Entrevista en Persona de la CCM**—Recopila información de persona y unidades de vivienda para unidades de vivienda seleccionadas en cada grupo de bloques en la muestra llevando a cabo entrevistas en persona con un instrumento de recopilación de datos con ayuda de computadoras.
39. **Operación de Seguimiento y Pareo en Persona de la CCM**—Determina las razones de las diferencias entre las personas de la muestra de la CCM y las personas en el Censo del 2010 usando pareo computarizado, pareo en oficinas y técnicas de seguimiento en persona.
40. **Operación Final de Seguimiento y Pareo de Unidades de Vivienda de la CCM**—Determina las razones de las diferencias entre las direcciones de las unidades de vivienda en la muestra de la CCM y la lista final de direcciones del Censo del 2010 usando pareo computarizado, pareo en oficinas y técnicas de seguimiento en persona.
41. **Operación de Estimados de la CCM**—Produce estimados de errores de cobertura neta y los componentes de errores de cobertura para las unidades de vivienda y las personas que viven en las unidades de vivienda en los Estados Unidos y Puerto Rico, excepto las áreas remotas de Alaska.
42. **Operación de Análisis Demográfico**—Produce evaluaciones independientes de la cobertura del censo usando puntos de referencia de unidades de vivienda en apoyo al Censo del 2010 y la evaluación de los resultados del Censo del 2010.

## 6. Analizar e Investigar el Censo

La categoría de planificación operacional “Analizar e investigar el censo” incluye las valoraciones, evaluaciones y experimentos del Censo del 2010. Las valoraciones se usan para documentar los volúmenes e índices finales para las operaciones y procesos individuales, usando datos de los archivos y actividades de producción; archivos y actividades de control de calidad; e información recopilada de informes y conclusiones. Las evaluaciones analizan los resultados de operaciones del censo especificadas previamente, tales como la efectividad de las comunicaciones integradas. Los experimentos son estudios que tienen lugar durante el censo para conocer acerca de metodologías nuevas o diferentes que sirven de información para el diseño del Censo del 2020.

43. **Operación de Evaluaciones, Experimentos y Valoraciones**—Incluye todos los análisis del diseño y las operaciones del Censo del 2010, así como cambios experimentales de diseño que podrían servir de información para el Censo del 2020. Las evaluaciones, valoraciones y experimentos se llevan a cabo para analizar el Censo del 2010 y para informar acerca de la investigación inicial en el ciclo de prueba del Censo del 2020.
44. **Operación de Resolución de Cuestionamientos de Recuento**—Lleva a cabo una revisión administrativa para hacer frente a querellas externas a los recuentos oficiales del Censo del 2010 de las unidades de vivienda, los alojamientos de grupo y la población asociada con estos.

## DESCRIPCIONES CONDENSADAS DE LAS OPERACIONES DEL CENSO DEL 2010

**Recorrido de Direcciones**—Una operación de campo en la que los trabajadores del censo recorren de manera sistemática todos los bloques censales buscando alojamientos de grupo y actualizando las direcciones y la información de los mapas en una computadora de mano.

**Programa Sea Contado**—Un programa diseñado para las personas que piensan que no fueron contadas en el Censo del 2010. El Negociado del Censo colocará cuestionarios sin destinatario en sitios públicos seleccionados de manera que las personas que no hayan recibido un cuestionario por correo puedan completar el censo.

**Seguimiento de Cobertura del Censo**—Una operación del censo diseñada para asegurar que ninguna persona se quede sin contar ni se cuente en más de un lugar en el censo, y para aclarar las respuestas recopiladas previamente y mejorar así la precisión del censo.

**Seguimiento Final de Unidades de Vivienda de la Medición de la Cobertura del Censo (CCM)**—Una operación de campo para la medición de la cobertura diseñada para recoger información adicional que permita determinar las razones de las diferencias entre la operación de Listado Independiente y los récords del censo.

**Operación de Listado Independiente de la Medición de la Cobertura del Censo (CCM)**—Una operación de campo de medición de la cobertura para crear una lista de todas las unidades de vivienda, independientes del censo, contenidas dentro de grupos de bloques seleccionados de la CCM.

**Seguimiento Inicial de Unidades de Vivienda de la Medición de la Cobertura del Censo (CCM)**—Una operación de campo de medición de cobertura diseñada para recopilar información para determinar las razones de las diferencias entre los resultados de la operación de Listado Independiente y el archivo preliminar de direcciones censales.

**Seguimiento en Persona de la Medición de la Cobertura del Censo (CCM)**—Una operación de campo de medición de cobertura diseñada para recopilar información adicional sobre las personas y los hogares para determinar las razones de las diferencias entre la Entrevista en Persona de la CCM y la enumeración del censo.

**Entrevista en Persona de la Medición de la Cobertura del Censo (CCM)**—Una operación de campo de medición de la cobertura diseñada para recopilar información acerca de los residentes actuales de cada unidad de vivienda en la muestra y ciertas personas que se hayan mudado de la dirección en la muestra entre el Día del Censo y el momento de la Entrevista en Persona de la CCM.

**Enumeración en Localizaciones Transitorias**—Una operación del censo en la que los trabajadores del censo llevan a cabo una entrevista en persona con las personas que no tienen una residencia habitual en otro lugar.

**Verificación en el Campo**—Una operación del Censo donde los trabajadores del censo verifican la existencia de unidades que han recibido una codificación geográfica en un bloque censal, pero no concuerdan con la dirección en el Archivo Maestro de Direcciones.

**Visita con Antelación a Alojamientos de Grupo**—Una operación del censo diseñada para informar a la persona de contacto del alojamiento de grupo acerca de la enumeración que se avecina.

**Enumeración de Alojamientos de Grupo**—Una operación del censo diseñada para contar a las personas que viven o se quedan en lugares tales como residencias universitarias, facilidades de cuidados médicos especializados, hogares de grupo, barracas militares e instituciones de corrección.

**Validación de Alojamientos de Grupo**—Una operación del censo diseñada para determinar la clasificación correcta de direcciones identificadas como “otros alojamientos de grupo” durante la operación de recorrido de direcciones.

**Envío por Correo/Devolución por Correo**—Una operación del censo en la que los Servicios de Correo de los EE.UU. enviarán cuestionarios del censo a todos los hogares de los Estados Unidos. A los respondedores de los hogares se les pedirá que llenen los cuestionarios y los envíen de vuelta por correo a los centros de captura de datos.

**Enumeración de Alojamientos de Grupos Militares**—Una parte de la operación de Enumeración de Alojamientos de Grupo que se lleva a cabo en las bases militares, en coordinación con el punto de contacto de la base militar para contar al personal militar.

**Enumeración de Buques Militares/Marítimos**—Una parte de la operación de Alojamientos de Grupo que se lleva a cabo para enumerar a las personas en los buques militares y marítimos con bandera estadounidense que son propiedad y son operados por los EE.UU.

**Seguimiento por Falta de Respuesta**—Una operación del censo en la que los trabajadores del censo visitan las unidades de vivienda que no devolvieron por correo los cuestionarios completados para llevar a cabo una entrevista en persona con el fin de obtener la información requerida.

**Reentrevista de Seguimiento por Falta de Respuesta**—Una operación de verificación de la calidad para asegurar que el enumerador de la producción siguió los procedimientos y para identificar quién provocó, con o sin intención, errores de datos de modo que el trabajo se pueda volver a hacer.

**Centro de Asistencia con el Cuestionario**—Un centro que establece la oficina local del censo para ayudar a las personas a completar los cuestionarios. Los centros se establecieron en centros comunitarios, edificios grandes de apartamentos, centros de cuidado de niños y educación, etc. Los centros cuentan con personal voluntario y con empleados del Negociado del Censo; también se conocen como centros de asistencia con el cuestionario sin necesidad de concertar citas.

**Áreas Remotas de Alaska**—Un método de recopilación de datos que se usa para enumerar las partes más aisladas y menos densamente pobladas de Alaska: áreas a las que solo se puede llegar en avión, moto de nieve, vehículo todo terreno, trineo tirado por perros o una combinación de dichos métodos de transportación.

**Actualización/Enumeración de Lugares Remotos**—Un método de recopilación de datos que se lleva a cabo con un método de “enumeración en equipo” en las áreas escasamente pobladas de Maine y Alaska, donde la enumeración se completa con una sola visita.

**Enumeración en Lugares que Proveen Servicios**—Una operación de alojamientos de grupo diseñada para enumerar a las personas que reciben servicios en refugios, cocina de beneficencia, servicios rodantes de comida con horario fijo, así como a las personas que se quedan en localizaciones al aire libre que no son refugios identificadas previamente.

**Asistencia por Teléfono con el Cuestionario**—Una operación de servicio al cliente que ayuda a los respondedores que llaman para preguntar acerca de las actividades del censo que tienen lugar en sus vecindarios, o para obtener aclaración sobre los cuestionarios del censo o solicitar completar el formulario a través de una entrevista por teléfono.



---

**Actualización/Enumeración**—Un método de recopilación de datos que se utiliza solamente en comunidades que determinan los funcionarios locales del censo, allí donde se han establecido índices continuamente bajos de respuesta en censos anteriores o encuestas actuales, y donde no es beneficioso desde el punto de vista del costo enviar formularios por correo o entregarlos en persona. La enumeración la llevan a cabo los enumeradores del censo, los cuales entrevistan en persona cada uno de los hogares para recopilar información y actualizar las listas de direcciones y mapas censales a la misma vez.

**Actualización/Entrega**—Una operación del censo en la que los trabajadores del censo actualizan versiones impresas de las listas de direcciones y mapas del censo y entregan cuestionarios en las unidades de vivienda áreas principalmente rurales, sin nombres de calles y/o números de casas. Se espera que los respondedores de los hogares completen los cuestionarios y los envíen por correo a los centros de captura de datos.

**Verificación en el Campo del Cotejo de Eliminación de Vacantes**—Una operación del censo en la que los trabajadores del censo visitan las direcciones que, en el Seguimiento por Falta de Respuesta, los empleados registraron como desocupada o que no era una unidad de vivienda al Día del Censo, 1 de abril.

## CALENDARIO DE LAS OPERACIONES DEL CENSO DEL 2010

Operación	Llevada a cabo
Recorrido de Direcciones	6 de abril de 2009–19 de julio de 2009
Operación de Listado Independiente de la CCM	28 de agosto de 2009–5 de diciembre de 2009
Validación de Alojamientos de Grupo Áreas Remotas de Alaska	28 de septiembre de 2009–23 de octubre de 2009
Visita con Antelación a Alojamientos de Grupo	22 de enero de 2010–5 de mayo de 2010
Asistencia por Teléfono con el Cuestionario	1 de febrero de 2010–19 de marzo de 2010
Centros de Asistencia con el Cuestionario	25 de febrero de 2010–30 de julio de 2010
Actualización/Entrega	26 de febrero de 2010–19 de abril de 2010
Seguimiento Inicial de Unidades de Vivienda de la CCM	1 de marzo de 2010–2 de abril de 2010
Envío por Correo/Devolución por Correo	4 de marzo de 2010–23 de abril de 2010
Programa Sea Contado	15 de marzo de 2010–30 de septiembre de 2010
Actualización/Enumeración	19 de marzo de 2010–19 de abril de 2010
Enumeración en Localizaciones Transitorias	22 de marzo de 2010–29 de mayo de 2010
Actualización Enumeración de Áreas Remotas	22 de marzo de 2010–6 de abril de 2010
Enumeración en Lugares que Proveen Servicios	22 de marzo de 2010–29 de mayo de 2010
Enumeración de Alojamientos de Grupo Militares	29 de marzo de 2010–31 de marzo de 2010
Enumeración de Alojamientos de Grupo	30 de marzo de 2010–14 de mayo de 2010
Enumeración de Buques Militares/Marítimos	1 de abril de 2010–14 de mayo de 2010
Envío de Segundo Cuestionario en Áreas de Envío por Correo/Devolución por Correo (entrega dirigida o en blanco)	1 de abril de 2010–14 de mayo de 2010
Seguimiento de Cobertura	1 de abril de 2010–10 de abril de 2010
Seguimiento por Falta de Respuesta	26 de abril de 2010–13 de agosto de 2010
Reentrevista de Seguimiento por Falta de Respuesta	1 de mayo de 2010–10 de julio de 2010
Verificación en el Campo del Cotejo de Eliminación de Vacante	7 de mayo de 2010–17 de julio de 2010
Verificación en el Campo	24 de julio de 2010–25 de agosto de 2010
Entrevista en Persona de la CCM	6 de agosto de 2010–3 de septiembre de 2010
Seguimiento en Persona de la CCM	14 de agosto de 2010–2 de octubre de 2010
Seguimiento Final de la Unidad de Vivienda de la CCM	28 de enero de 2011–19 de marzo de 2011
	5 de mayo de 2011–15 de junio de 2011

## LISTA DE SERVICIOS DE LOS ESTADOS POR CADA OFICINA REGIONAL

Atlanta	<b>Alabama, Florida, Georgia</b>
Boston	<b>Connecticut, Massachusetts, New Hampshire, Nueva York</b> (todos los condados, excepto los cubiertos por la oficina regional de Nueva York que aparecen más adelante), <b>Rhode Island, Maine, Puerto Rico, Vermont</b>
Charlotte	<b>Kentucky, Carolina del Norte, Carolina del Sur, Tennessee, Virginia</b>
Chicago	<b>Illinois, Indiana, Wisconsin</b>
Dallas	<b>Louisiana, Mississippi, Texas</b>
Denver	<b>Arizona, Colorado, Montana, Nebraska, Nevada, Nueva México, Dakota del Norte, Dakota del Sur, Utah, Wyoming</b>
Detroit	<b>Michigan, Ohio, West Virginia</b>
Kansas City	<b>Arkansas, Iowa, Kansas, Minnesota, Missouri, Oklahoma</b>
Los Angeles	<b>Hawaii, Sur de California</b> (condados de Fresno, Imperial, Inyo, Kern, Kings, Los Angeles, Madera, Mariposa, Merced, Monterey, Orange, Riverside, San Benito, San Bernardino, San Diego, San Luis Obispo, Santa Barbara, Tulare y Ventura)
Nueva York	<b>Nueva Jersey</b> (condados de Bergen, Essex, Hudson, Middlesex, Morris, Passaic, Somerset, Sussex, Union y Warren), <b>Nueva York</b> (condados de Bronx, Kings, Nassau, Nueva York, Queens, Richmond, Rockland, Suffolk y Westchester)
Philadelphia	<b>Delaware, Distrito de Columbia, Maryland, Nueva Jersey</b> (todos los condados excepto los cubiertos por la oficina regional de Nueva York que aparecen anteriormente), <b>Pennsylvania</b>
Seattle	<b>Alaska, Idaho, Norte de California</b> (todos los condados excepto los cubiertos por la oficina regional de Los Angeles que aparecen anteriormente), <b>Oregon, Washington</b>

<[www.census.gov/regions](http://www.census.gov/regions)>

# Apéndice D. Cuestionario



**Censo 2010**  
Puerto Rico

Núm. de OMB 0607-0919-C: Aprobado hasta 12/31/2011

DEPARTAMENTO DE COMERCIO DE LOS EE.UU.  
Administración de Economía y Estadísticas  
NEGOCIADO DEL CENSO DE LOS EE.UU.

Este es el cuestionario oficial para todas las personas en esta dirección.  
Es fácil y rápido de contestar y sus respuestas están protegidas por ley.

**Use un bolígrafo de tinta azul o negra.**

**Comience aquí**

El Censo tiene que contar a cada persona que vive en Puerto Rico el 1 de abril de 2010.

Antes de contestar la Pregunta 1, cuente a las personas que viven en esta casa, apartamento o casa móvil usando nuestras instrucciones.

- Cuente a todas las personas, incluyendo a bebés, que viven y duermen aquí la mayor parte del tiempo.

**El Negociado del Censo también lleva a cabo recuentos en instituciones y otros lugares, por lo tanto:**

- No cuente a alguien que no vive aquí por estar en la universidad o en las Fuerzas Armadas.
- No cuente a alguien que está en un hogar de convalecencia, cárcel, prisión, centro de detención, etc., el 1 de abril de 2010.
- No incluya a estas personas en su cuestionario, aunque vuelvan a vivir aquí después de salir de la universidad, hogar de convalecencia, ejército, cárcel, etc. De otra manera, serán contadas dos veces.

**El Censo también tiene que incluir a las personas sin un lugar permanente donde quedarse, por lo tanto:**

- Si alguien sin un lugar permanente donde quedarse se está quedando aquí el 1 de abril de 2010, cuente a esa persona. De lo contrario, puede que no sea contada en el censo.

**1. ¿Cuántas personas vivían o se quedaban en esta casa, apartamento o casa móvil el 1 de abril de 2010?**

Número de personas =

**2. ¿Había personas adicionales quedándose aquí el 1 de abril de 2010 que usted no incluyó en la Pregunta 1?**

Marque ☒ todas las que apliquen.

☐ Niños, tales como bebés recién nacidos o hijos de crianza (foster)

☐ Parientes, tales como hijos adultos, primos o parientes políticos

☐ Personas que no son parientes, tales como compañeros de cuarto o niñeras que viven en el hogar

☐ Personas que se quedan aquí temporariamente

☐ No hay personas adicionales

**3. ¿Es esta casa, apartamento o casa móvil —**

Marque ☒ UNA casilla.

☐ Propiedad suya o de alguien en este hogar con una hipoteca o préstamo? *Incluya los préstamos sobre el valor líquido de la casa.*

☐ Propiedad suya o de alguien en este hogar libre y sin deuda (sin una hipoteca o préstamo)?

☐ Alquilado(a)?

☐ Ocupado(a) sin pago de alquiler?

**4. ¿Cuál es su número de teléfono? Puede que lo llamemos si no entendemos una respuesta.**

Código de Área + Número

-  -

Forma **D-1 PR(S)** (2-9-2009)

**5. Por favor, provea información para cada persona que vive aquí. Comience con la persona que es dueña o alquila esta casa, apartamento o casa móvil. Si el dueño o inquilino vive en otro lugar, comience con cualquier adulto que viva aquí. Éste será la Persona 1. ¿Cuál es el nombre de la Persona 1? Escriba el nombre a continuación.**

Apellido

Nombre  Inicial

**6. ¿Cuál es el sexo de la Persona 1? Marque ☒ UNA casilla.**

☐ Masculino ☐ Femenino

**7. ¿Cuál es la edad de la Persona 1 y cuál es su fecha de nacimiento?**

Escriba 0 para los bebés que tengan menos de 1 año de edad.

Escriba los números en las casillas.

Edad el 1 de abril de 2010      Mes      Día      Año de nacimiento

→ **NOTA: Por favor, conteste la Pregunta 8 sobre origen hispano Y la Pregunta 9 sobre raza. Para este censo, origen hispano no es una raza.**

**8. ¿Es la Persona 1 de origen hispano, latino o español?**

☐ No, no es de origen hispano, latino o español

☐ Sí, mexicano, mexicano americano, chicano

☐ Sí, puertorriqueño

☐ Sí, cubano

☐ Sí, otro origen hispano, latino o español — *Escriba el origen, por ejemplo, argentino, colombiano, dominicano, nicaragüense, salvadoreño, español, etc.* ↗

**9. ¿Cuál es la raza de la Persona 1? Marque ☒ una o más casillas.**

☐ Blanca

☐ Negra o africana americana

☐ India americana o nativa de Alaska — *Escriba el nombre de la tribu en la que está inscrita o la tribu principal.* ↗

☐ India asiática    ☐ Japonesa    ☐ Nativa de Hawaii

☐ China    ☐ Coreana    ☐ Guameña o Chamorro

☐ Filipina    ☐ Vietnamita    ☐ Samoana

☐ Otra asiática — *Escriba la raza, por ejemplo, hmong, laosiana, tailandesa, paquistaní, camboyana, etc.* ↗

☐ Otra de las islas del Pacífico — *Escriba la raza, por ejemplo, fiyiana, tongana, etc.* ↗

☐ alguna otra raza — *Escriba la raza.* ↗

**10. ¿Vive o se queda a veces esta persona en algún otro lugar?**

☐ No    ☐ Sí — *Marque ☒ todas las que apliquen.*

☐ En vivienda universitaria    ☐ Por custodia de niños

☐ En el servicio militar    ☐ En la cárcel o prisión

☐ En vivienda de temporada o segunda residencia    ☐ En un hogar de convalecencia

☐ Por alguna otra razón

→ Si se contaron más personas en la Pregunta 1, continúe con la Persona 2.

U S C E N S U S B U R E A U



Cuestionario

Negociado del Censo de los EE.UU., Censo del 2010

D-1

**1. Escriba el nombre de la Persona 2**

Apellido

Nombre  Inicial

**2. ¿Cómo está esta persona relacionada con la Persona 1? Marque ☐ UNA casilla.**

- |   |   |
|---|---|
| <input type="checkbox"/> Espos(a)             | <input type="checkbox"/> Suegro(a)                        |
| <input type="checkbox"/> Hijo(a) biológico(a) | <input type="checkbox"/> Yerno o nuera                    |
| <input type="checkbox"/> Hijo(a) adoptivo(a)  | <input type="checkbox"/> Otro pariente                    |
| <input type="checkbox"/> Hijastro(a)          | <input type="checkbox"/> Inquilino(a) o pupilo(a)         |
| <input type="checkbox"/> Hermano(a)           | <input type="checkbox"/> Compañero(a) de casa o de cuarto |
| <input type="checkbox"/> Padre o madre        | <input type="checkbox"/> Pareja no casada                 |
| <input type="checkbox"/> Nieto(a)             | <input type="checkbox"/> Otro no pariente                 |

**3. ¿Cuál es el sexo de esta persona? Marque ☐ UNA casilla.**

- ☐ Masculino ☐ Femenino

**4. ¿Cuál es la edad de esta persona y cuál es su fecha de nacimiento?**

Escriba 0 para los bebés que tengan menos de 1 año de edad.  
Escriba los números en las casillas.  
Edad el 1 de abril de 2010 Mes Día Año de nacimiento

→ **NOTA: Por favor, conteste la Pregunta 5 sobre origen hispano Y la Pregunta 6 sobre raza. Para este censo, origen hispano no es una raza.**

**5. ¿Es esta persona de origen hispano, latino o español?**

- ☐ No, no es de origen hispano, latino o español  
☐ Sí, mexicano, mexicano americano, chicano  
☐ Sí, puertorriqueño  
☐ Sí, cubano  
☐ Sí, otro origen hispano, latino o español — *Escriba el origen, por ejemplo, argentino, colombiano, dominicano, nicaragüense, salvadoreño, español, etc.* ↴

**6. ¿Cuál es la raza de esta persona? Marque ☐ una o más casillas.**

- ☐ Blanca  
☐ Negra o africana americana  
☐ India americana o nativa de Alaska — *Escriba el nombre de la tribu en la que está inscrita o la tribu principal.* ↴

- |  |                                     |   |
|--|-------------------------------------|---|
| <input type="checkbox"/> India asiática  | <input type="checkbox"/> Japonesa   | <input type="checkbox"/> Nativa de Hawaii   |
| <input type="checkbox"/> China   | <input type="checkbox"/> Coreana    | <input type="checkbox"/> Guameña o Chamorro |
| <input type="checkbox"/> Filipina  | <input type="checkbox"/> Vietnamita | <input type="checkbox"/> Samoana            |
| <input type="checkbox"/> Otra asiática — <i>Escriba la raza, por ejemplo, hmong, laosiana, tailandesa, paquistaní, camboyana, etc.</i> ↴ |                                     |   |
| <input type="checkbox"/> Otra de las islas del Pacífico — <i>Escriba la raza, por ejemplo, fiyiana, tongana, etc.</i> ↴                  |                                     |   |

- ☐ alguna otra raza — *Escriba la raza.* ↴

**7. ¿Vive o se queda a veces esta persona en algún otro lugar?**

- ☐ No ☐ Sí — *Marque ☐ todas las que apliquen.*
- |  |   |
|--|---|
| <input type="checkbox"/> En vivienda universitaria                     | <input type="checkbox"/> Por custodia de niños        |
| <input type="checkbox"/> En el servicio militar                        | <input type="checkbox"/> En la cárcel o prisión       |
| <input type="checkbox"/> En vivienda de temporada o segunda residencia | <input type="checkbox"/> En un hogar de convalecencia |
|  | <input type="checkbox"/> Por alguna otra razón        |

→ Si se contaron más personas en la Pregunta 1 en la primera página, continúe con la Persona 3.

Forma D-1 PR(S) (2-9-2009)

**1. Escriba el nombre de la Persona 3**

Apellido

Nombre  Inicial

**2. ¿Cómo está esta persona relacionada con la Persona 1? Marque ☐ UNA casilla.**

- |   |   |
|---|---|
| <input type="checkbox"/> Espos(a)             | <input type="checkbox"/> Suegro(a)                        |
| <input type="checkbox"/> Hijo(a) biológico(a) | <input type="checkbox"/> Yerno o nuera                    |
| <input type="checkbox"/> Hijo(a) adoptivo(a)  | <input type="checkbox"/> Otro pariente                    |
| <input type="checkbox"/> Hijastro(a)          | <input type="checkbox"/> Inquilino(a) o pupilo(a)         |
| <input type="checkbox"/> Hermano(a)           | <input type="checkbox"/> Compañero(a) de casa o de cuarto |
| <input type="checkbox"/> Padre o madre        | <input type="checkbox"/> Pareja no casada                 |
| <input type="checkbox"/> Nieto(a)             | <input type="checkbox"/> Otro no pariente                 |

**3. ¿Cuál es el sexo de esta persona? Marque ☐ UNA casilla.**

- ☐ Masculino ☐ Femenino

**4. ¿Cuál es la edad de esta persona y cuál es su fecha de nacimiento?**

Escriba 0 para los bebés que tengan menos de 1 año de edad.  
Escriba los números en las casillas.  
Edad el 1 de abril de 2010 Mes Día Año de nacimiento

→ **NOTA: Por favor, conteste la Pregunta 5 sobre origen hispano Y la Pregunta 6 sobre raza. Para este censo, origen hispano no es una raza.**

**5. ¿Es esta persona de origen hispano, latino o español?**

- ☐ No, no es de origen hispano, latino o español  
☐ Sí, mexicano, mexicano americano, chicano  
☐ Sí, puertorriqueño  
☐ Sí, cubano  
☐ Sí, otro origen hispano, latino o español — *Escriba el origen, por ejemplo, argentino, colombiano, dominicano, nicaragüense, salvadoreño, español, etc.* ↴

**6. ¿Cuál es la raza de esta persona? Marque ☐ una o más casillas.**

- ☐ Blanca  
☐ Negra o africana americana  
☐ India americana o nativa de Alaska — *Escriba el nombre de la tribu en la que está inscrita o la tribu principal.* ↴

- |  |                                     |   |
|--|-------------------------------------|---|
| <input type="checkbox"/> India asiática  | <input type="checkbox"/> Japonesa   | <input type="checkbox"/> Nativa de Hawaii   |
| <input type="checkbox"/> China   | <input type="checkbox"/> Coreana    | <input type="checkbox"/> Guameña o Chamorro |
| <input type="checkbox"/> Filipina  | <input type="checkbox"/> Vietnamita | <input type="checkbox"/> Samoana            |
| <input type="checkbox"/> Otra asiática — <i>Escriba la raza, por ejemplo, hmong, laosiana, tailandesa, paquistaní, camboyana, etc.</i> ↴ |                                     |   |
| <input type="checkbox"/> Otra de las islas del Pacífico — <i>Escriba la raza, por ejemplo, fiyiana, tongana, etc.</i> ↴                  |                                     |   |

- ☐ alguna otra raza — *Escriba la raza.* ↴

**7. ¿Vive o se queda a veces esta persona en algún otro lugar?**

- ☐ No ☐ Sí — *Marque ☐ todas las que apliquen.*
- |  |   |
|--|---|
| <input type="checkbox"/> En vivienda universitaria                     | <input type="checkbox"/> Por custodia de niños        |
| <input type="checkbox"/> En el servicio militar                        | <input type="checkbox"/> En la cárcel o prisión       |
| <input type="checkbox"/> En vivienda de temporada o segunda residencia | <input type="checkbox"/> En un hogar de convalecencia |
|  | <input type="checkbox"/> Por alguna otra razón        |

→ Si se contaron más personas en la Pregunta 1 en la primera página, continúe con la Persona 4.

**1. Escriba el nombre de la **Persona 4****

Apellido

Nombre  Inicial

**2. ¿Cómo está esta persona relacionada con la Persona 1? Marque ☐ UNA casilla.**

<input type="checkbox"/> Esposo(a)	<input type="checkbox"/> Suegro(a)
<input type="checkbox"/> Hijo(a) biológico(a)	<input type="checkbox"/> Yerno o nuera
<input type="checkbox"/> Hijo(a) adoptivo(a)	<input type="checkbox"/> Otro pariente
<input type="checkbox"/> Hijastro(a)	<input type="checkbox"/> Inquilino(a) o pupilo(a)
<input type="checkbox"/> Hermano(a)	<input type="checkbox"/> Compañero(a) de casa o de cuarto
<input type="checkbox"/> Padre o madre	<input type="checkbox"/> Pareja no casada
<input type="checkbox"/> Nieto(a)	<input type="checkbox"/> Otro no pariente

**3. ¿Cuál es el sexo de esta persona? Marque ☐ UNA casilla.**

☐ Masculino ☐ Femenino

**4. ¿Cuál es la edad de esta persona y cuál es su fecha de nacimiento? Escriba 0 para los bebés que tengan menos de 1 año de edad. Escriba los números en las casillas.**

Edad el 1 de abril de 2010 Mes Día Año de nacimiento

→ **NOTA: Por favor, conteste la Pregunta 5 sobre origen hispano Y la Pregunta 6 sobre raza. Para este censo, origen hispano no es una raza.**

**5. ¿Es esta persona de origen hispano, latino o español?**

☐ No, no es de origen hispano, latino o español

☐ Sí, mexicano, mexicano americano, chicano

☐ Sí, puertorriqueño

☐ Sí, cubano

☐ Sí, otro origen hispano, latino o español — Escriba el origen, por ejemplo, argentino, colombiano, dominicano, nicaragüense, salvadoreño, español, etc. ↴

**6. ¿Cuál es la raza de esta persona? Marque ☐ una o más casillas.**

☐ Blanca

☐ Negra o africana americana

☐ India americana o nativa de Alaska — Escriba el nombre de la tribu en la que está inscrita o la tribu principal. ↴

<input type="checkbox"/> India asiática	<input type="checkbox"/> Japonesa	<input type="checkbox"/> Nativa de Hawaii
<input type="checkbox"/> China	<input type="checkbox"/> Coreana	<input type="checkbox"/> Guameña o Chamorro
<input type="checkbox"/> Filipina	<input type="checkbox"/> Vietnamita	<input type="checkbox"/> Samoana
<input type="checkbox"/> Otra asiática — Escriba la raza, por ejemplo, hmong, laosiana, tailandesa, paquistaní, camboyana, etc. ↴		
<input type="checkbox"/> Otra de las islas del Pacífico — Escriba la raza, por ejemplo, fiyiana, tongana, etc. ↴		

☐ alguna otra raza — Escriba la raza. ↴

**7. ¿Vive o se queda a veces esta persona en algún otro lugar?**

☐ No ☐ Sí — Marque ☐ todas las que apliquen.

<input type="checkbox"/> En vivienda universitaria	<input type="checkbox"/> Por custodia de niños
<input type="checkbox"/> En el servicio militar	<input type="checkbox"/> En la cárcel o prisión
<input type="checkbox"/> En vivienda de temporada o segunda residencia	<input type="checkbox"/> En un hogar de convalecencia
	<input type="checkbox"/> Por alguna otra razón

→ Si se contaron más personas en la Pregunta 1 en la primera página, continúe con la Persona 5.

**1. Escriba el nombre de la **Persona 5****

Apellido

Nombre  Inicial

**2. ¿Cómo está esta persona relacionada con la Persona 1? Marque ☐ UNA casilla.**

<input type="checkbox"/> Esposo(a)	<input type="checkbox"/> Suegro(a)
<input type="checkbox"/> Hijo(a) biológico(a)	<input type="checkbox"/> Yerno o nuera
<input type="checkbox"/> Hijo(a) adoptivo(a)	<input type="checkbox"/> Otro pariente
<input type="checkbox"/> Hijastro(a)	<input type="checkbox"/> Inquilino(a) o pupilo(a)
<input type="checkbox"/> Hermano(a)	<input type="checkbox"/> Compañero(a) de casa o de cuarto
<input type="checkbox"/> Padre o madre	<input type="checkbox"/> Pareja no casada
<input type="checkbox"/> Nieto(a)	<input type="checkbox"/> Otro no pariente

**3. ¿Cuál es el sexo de esta persona? Marque ☐ UNA casilla.**

☐ Masculino ☐ Femenino

**4. ¿Cuál es la edad de esta persona y cuál es su fecha de nacimiento? Escriba 0 para los bebés que tengan menos de 1 año de edad. Escriba los números en las casillas.**

Edad el 1 de abril de 2010 Mes Día Año de nacimiento

→ **NOTA: Por favor, conteste la Pregunta 5 sobre origen hispano Y la Pregunta 6 sobre raza. Para este censo, origen hispano no es una raza.**

**5. ¿Es esta persona de origen hispano, latino o español?**

☐ No, no es de origen hispano, latino o español

☐ Sí, mexicano, mexicano americano, chicano

☐ Sí, puertorriqueño

☐ Sí, cubano

☐ Sí, otro origen hispano, latino o español — Escriba el origen, por ejemplo, argentino, colombiano, dominicano, nicaragüense, salvadoreño, español, etc. ↴

**6. ¿Cuál es la raza de esta persona? Marque ☐ una o más casillas.**

☐ Blanca

☐ Negra o africana americana

☐ India americana o nativa de Alaska — Escriba el nombre de la tribu en la que está inscrita o la tribu principal. ↴

<input type="checkbox"/> India asiática	<input type="checkbox"/> Japonesa	<input type="checkbox"/> Nativa de Hawaii
<input type="checkbox"/> China	<input type="checkbox"/> Coreana	<input type="checkbox"/> Guameña o Chamorro
<input type="checkbox"/> Filipina	<input type="checkbox"/> Vietnamita	<input type="checkbox"/> Samoana
<input type="checkbox"/> Otra asiática — Escriba la raza, por ejemplo, hmong, laosiana, tailandesa, paquistaní, camboyana, etc. ↴		
<input type="checkbox"/> Otra de las islas del Pacífico — Escriba la raza, por ejemplo, fiyiana, tongana, etc. ↴		

☐ alguna otra raza — Escriba la raza. ↴

**7. ¿Vive o se queda a veces esta persona en algún otro lugar?**

☐ No ☐ Sí — Marque ☐ todas las que apliquen.

<input type="checkbox"/> En vivienda universitaria	<input type="checkbox"/> Por custodia de niños
<input type="checkbox"/> En el servicio militar	<input type="checkbox"/> En la cárcel o prisión
<input type="checkbox"/> En vivienda de temporada o segunda residencia	<input type="checkbox"/> En un hogar de convalecencia
	<input type="checkbox"/> Por alguna otra razón

→ Si se contaron más personas en la Pregunta 1 en la primera página, continúe con la Persona 6.



1. Escriba el nombre de la **Persona 6**

Apellido

Nombre  Inicial

2. ¿Cómo está esta persona relacionada con la Persona 1? Marque ☒ UNA casilla.

- |   |   |
|---|---|
| <input type="checkbox"/> Espos(a)             | <input type="checkbox"/> Suegro(a)                        |
| <input type="checkbox"/> Hijo(a) biológico(a) | <input type="checkbox"/> Yerno o nuera                    |
| <input type="checkbox"/> Hijo(a) adoptivo(a)  | <input type="checkbox"/> Otro pariente                    |
| <input type="checkbox"/> Hijastro(a)          | <input type="checkbox"/> Inquilino(a) o pupilo(a)         |
| <input type="checkbox"/> Hermano(a)           | <input type="checkbox"/> Compañero(a) de casa o de cuarto |
| <input type="checkbox"/> Padre o madre        | <input type="checkbox"/> Pareja no casada                 |
| <input type="checkbox"/> Nieto(a)             | <input type="checkbox"/> Otro no pariente                 |

3. ¿Cuál es el sexo de esta persona? Marque ☒ UNA casilla.

- ☐ Masculino ☐ Femenino

4. ¿Cuál es la edad de esta persona y cuál es su fecha de nacimiento?

Escriba 0 para los bebés que tengan menos de 1 año de edad.

Escriba los números en las casillas.

Edad el 1 de abril de 2010 Mes Día Año de nacimiento

→ **NOTA:** Por favor, conteste la Pregunta 5 sobre origen hispano Y la Pregunta 6 sobre raza. Para este censo, origen hispano no es una raza.

5. ¿Es esta persona de origen hispano, latino o español?

- ☐ No, no es de origen hispano, latino o español
- ☐ Sí, mexicano, mexicano americano, chicano
- ☐ Sí, puertorriqueño
- ☐ Sí, cubano
- ☐ Sí, otro origen hispano, latino o español — Escriba el origen, por ejemplo, argentino, colombiano, dominicano, nicaragüense, salvadoreño, español, etc. ↴

6. ¿Cuál es la raza de esta persona? Marque ☒ una o más casillas.

- ☐ Blanca
- ☐ Negra o africana americana
- ☐ India americana o nativa de Alaska — Escriba el nombre de la tribu en la que está inscrita o la tribu principal. ↴

- |   |  |   |
|---|--|---|
| <input type="checkbox"/> India asiática   | <input type="checkbox"/> Japonesa  | <input type="checkbox"/> Nativa de Hawaii   |
| <input type="checkbox"/> China  | <input type="checkbox"/> Coreana   | <input type="checkbox"/> Guameña o Chamorro |
| <input type="checkbox"/> Filipina   | <input type="checkbox"/> Vietnamita  | <input type="checkbox"/> Samoana            |
| <input type="checkbox"/> Otra asiática — Escriba la raza, por ejemplo, hmong, laosiana, tailandesa, paquistaní, camboyana, etc. ↴ | <input type="checkbox"/> Otra de las islas del Pacífico — Escriba la raza, por ejemplo, fiyiana, tongana, etc. ↴ |   |

- ☐ alguna otra raza — Escriba la raza. ↴

7. ¿Vive o se queda a veces esta persona en algún otro lugar?

- ☐ No ☐ Sí — Marque ☒ todas las que apliquen.
- |  |   |
|--|---|
| <input type="checkbox"/> En vivienda universitaria                     | <input type="checkbox"/> Por custodia de niños        |
| <input type="checkbox"/> En el servicio militar                        | <input type="checkbox"/> En la cárcel o prisión       |
| <input type="checkbox"/> En vivienda de temporada o segunda residencia | <input type="checkbox"/> En un hogar de convalecencia |
|  | <input type="checkbox"/> Por alguna otra razón        |

→ Si se contaron más de seis personas en la Pregunta 1 en la primera página, pase la página y continúe.



113202

→ Si más personas viven aquí, pase la página y continúe.

Use esta sección para completar la información sobre el resto de las personas que usted contó en la Pregunta 1 en la primera página. Puede que lo llamemos para obtener información adicional sobre ellas.

**Persona 7**

Apellido

Nombre

Inicial



Sexo

Edad el 1 de abril de 2010

Fecha de nacimiento

¿Está relacionado(a) con la Persona 1?

- ☐ Masculino  
☐ Femenino

Mes

Día

Año



- ☐ Sí  
☐ No

**Persona 8**

Apellido

Nombre

Inicial



Sexo

Edad el 1 de abril de 2010

Fecha de nacimiento

¿Está relacionado(a) con la Persona 1?

- ☐ Masculino  
☐ Femenino

Mes

Día

Año



- ☐ Sí  
☐ No

**Persona 9**

Apellido

Nombre

Inicial



Sexo

Edad el 1 de abril de 2010

Fecha de nacimiento

¿Está relacionado(a) con la Persona 1?

- ☐ Masculino  
☐ Femenino

Mes

Día

Año



- ☐ Sí  
☐ No

**Persona 10**

Apellido

Nombre

Inicial



Sexo

Edad el 1 de abril de 2010

Fecha de nacimiento

¿Está relacionado(a) con la Persona 1?

- ☐ Masculino  
☐ Femenino

Mes

Día

Año



- ☐ Sí  
☐ No

**Persona 11**

Apellido

Nombre

Inicial



Sexo

Edad el 1 de abril de 2010

Fecha de nacimiento

¿Está relacionado(a) con la Persona 1?

- ☐ Masculino  
☐ Femenino

Mes

Día

Año



- ☐ Sí  
☐ No

**Persona 12**

Apellido

Nombre

Inicial



Sexo

Edad el 1 de abril de 2010

Fecha de nacimiento

¿Está relacionado(a) con la Persona 1?

- ☐ Masculino  
☐ Femenino

Mes

Día

Año



- ☐ Sí  
☐ No

**Gracias por completar su cuestionario oficial del Censo del 2010 de Puerto Rico.**

PARA USO OFICIAL SOLAMENTE

JIC1

JIC2

**Si no tiene el sobre con sello que se incluye para la devolución del cuestionario, por favor, envíe por correo su cuestionario completado a:**

**U.S. Census Bureau  
2010 Census Data Capture Center  
4417 West Buckeye Road  
Phoenix, AZ 85097**

**¿NECESITA AYUDA?** Si usted necesita ayuda para completar este cuestionario, llame al 1-866-929-2010 entre las 8:00 a.m. y 9:00 p.m., 7 días a la semana. La llamada telefónica es gratis.

**TDD —** Aparato telefónico para personas con impedimentos auditivos. Llame al 1-866-783-2010 entre las 8:00 a.m. y 9:00 p.m., 7 días a la semana. La llamada telefónica es gratis.

**If you need help completing this form, call 1-866-939-2010 between 8:00 a.m. and 9:00 p.m., 7 days a week. The telephone call is free.**

El Negociado del Censo estima que al hogar típico le tomará aproximadamente 10 minutos completar este cuestionario, incluyendo el tiempo que toma para revisar las instrucciones y respuestas. Los comentarios sobre el estimado del tiempo o cualquier otro aspecto relacionado deben dirigirse a: Paperwork Project 0607-0919-C, U.S. Census Bureau, AMSD-3K138, 4600 Silver Hill Road, Washington, DC 20233. Puede enviar comentarios por correo electrónico a <Paperwork@census.gov>; utilice "Paperwork Project 0607-0919-C" como tema.

No se requiere que las personas respondan a ninguna recopilación de información a menos que ésta tenga un número de aprobación válido de la Oficina de Administración y Presupuesto.

# Apéndice E. Mapas

Puerto Rico y el Área del Caribe

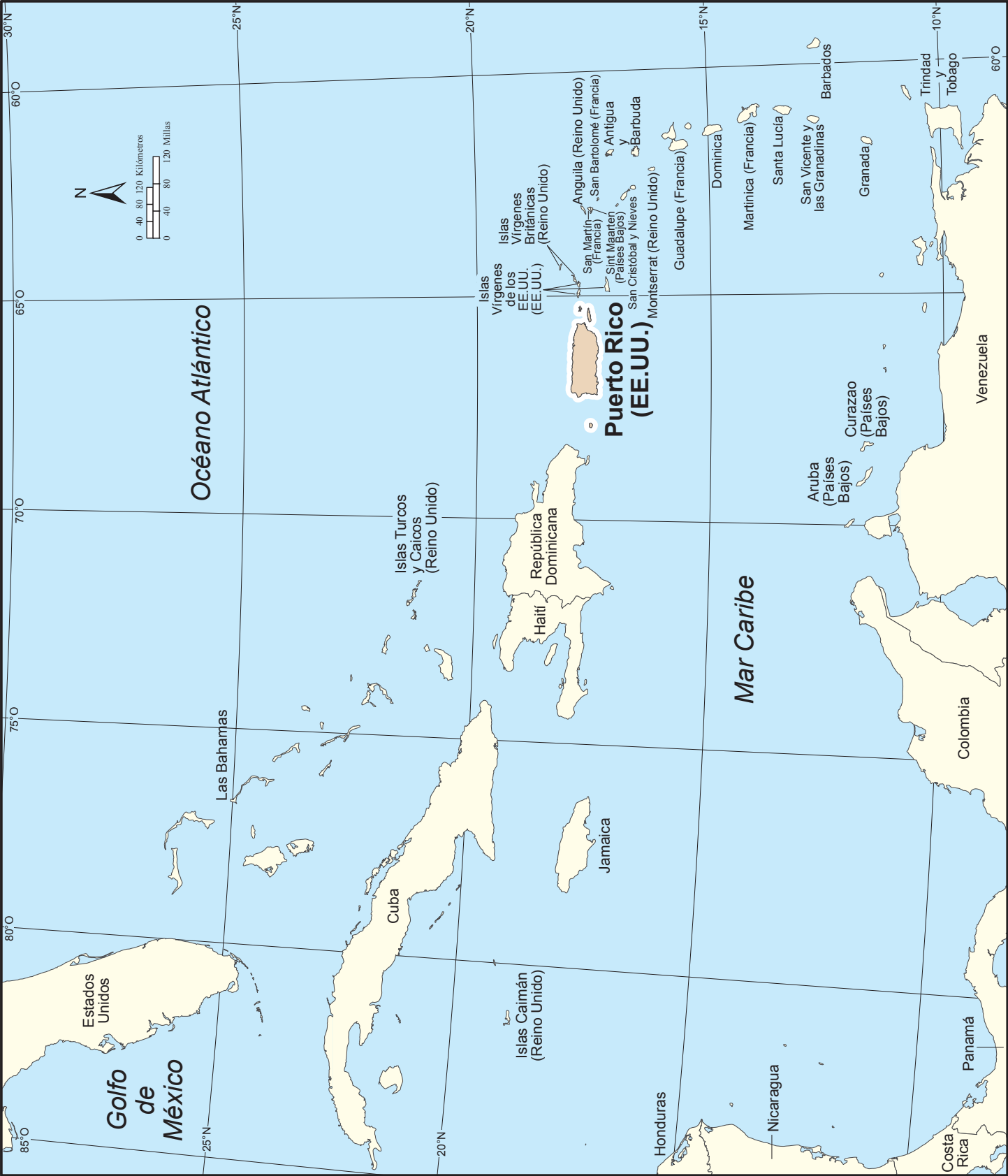

[illegible]

## Leyenda del Mapa de Referencia de Áreas Geográficas, Localizador de Sección e Índice de Localización

### Leyenda del Mapa de Referencia de Áreas Geográficas

— · — · — · — · —	Puerto Rico		San Juan	Zona Urbana/Comunidad <sup>1</sup>
	<b>MOCA</b>	Municipio		<i>Lago Dos Bocas</i> Río Grande, Lago, Cuerpo de Agua o Costas
	ZANJA	Subdivisión de Municipio <sup>1</sup>		Un símbolo de anzuelo une las partes contiguas y/o no contiguas de la misma entidad geográfica.
-----	La Cruz	Subbarrio		<b>VEA EL MAPA INSERTADO A</b> Mapa Insertado

<sup>1</sup> Un '\*' después del nombre de un lugar (zona urbana/comunidad) indica que el lugar es coextensivo con una subdivisión de municipio separada. El nombre de la subdivisión de municipio se muestra solamente si es diferente al nombre del lugar.

Nota: Todos los límites y nombres de áreas estadísticas y legales son válidos al 1 de enero de 2010. Cuando coincidan los límites de Puerto Rico, municipio, subdivisión de municipio y/o subbarrio, el mapa muestra el símbolo de límite para la entidad geográfica de mayor nivel. Siempre se muestra el límite de municipio. Cuando el símbolo de límite de una subdivisión de municipio coincida con el límite de un lugar, el mapa no muestra el símbolo de límite del lugar. Cualquier entidad geográfica puede incluir '(pt)' si alguna porción de la entidad se extiende más allá de los límites del área del mapa que se muestra en la página, o si hay múltiples partes no contiguas de la entidad se han designado en la página con nombres diferentes. El nombre de una entidad geográfica puede incluir '(pts)' si existen muchas partes no contiguas para esa entidad que no se pueden nombrar de manera diferenciada. Los límites que se muestran en este mapa son solo para propósitos de recopilación y tabulación de datos estadísticos del Negociado del Censo; su representación y designación para propósitos estadísticos no constituye una determinación de autoridad jurisdiccional ni atribución de propiedad o derechos.

### Localizador de Sección

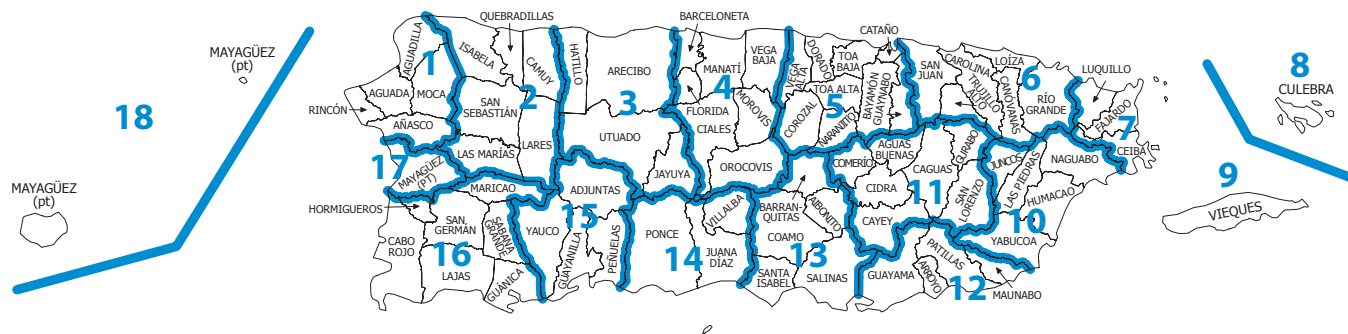

LEYENDA  
 LARES — Municipio  
 1 — Sección del Mapa



## Leyenda del Mapa de Referencia de Áreas Geográficas, Localizador de Sección e Índice de Localización

### Índice de Localización del Municipio

Esta lista representa los números de sección del mapa para cada municipio en Puerto Rico.  
Los números de sección del mapa se refieren solamente a los mapas de referencia de las áreas geográficas.

MUNICIPIO	SECCIÓN DEL MAPA	MUNICIPIO	SECCIÓN DEL MAPA
Adjuntas	15	Naranjito	5
Aguada	1	Orocovis	4
Aguadilla	1	Patillas	12
Aguas Buenas	11	Peñuelas	15
Aibonito	13	Ponce	14
Arecibo	3	Quebradillas	2
Arroyo	12	Rincón	1
Añasco	1	Río Grande	6
Barceloneta	4	Sabana Grande	16
Barranquitas	13	Salinas	13
Bayamón	5	San Germán	16
Cabo Rojo	16	San Juan	6
Caguas	11	San Lorenzo	11
Camuy	2	San Sebastián	2
Canóvanas	6	Santa Isabel	13
Carolina	6	Toa Alta	5
Cataño	5	Toa Baja	5
Cayey	11	Trujillo Alto	6
Ceiba	7	Utua	3
Ciales	4	Vega Alta	5
Cidra	11	Vega Baja	4
Coamo	13	Vieques	9
Comerio	11	Villalba	14
Corozal	5	Yabucoa	10
Culebra	8	Yauco	15
Dorado	5		
Fajardo	7		
Florida	4		
Guayama	12		
Guayanilla	15		
Guaynabo	5		
Gurabo	11		
Guánica	16		
Hatillo	3		
Hormigueros	16		
Humacao	10		
Isabela	2		
Jayuya	3		
Juana Díaz	14		
Juncos	10		
Lajas	16		
Lares	2		
Las Marías	2		
Las Piedras	10		
Loíza	6		
Luquillo	7		
Manatí	4		
Maricao	16		
Maunabo	12		
Mayagüez	17,18		
Moca	1		
Morovis	4		
Naguabo	10		

# Municipios, Subdivisiones de Municipio, Subbarrios y Lugares - Sección 1

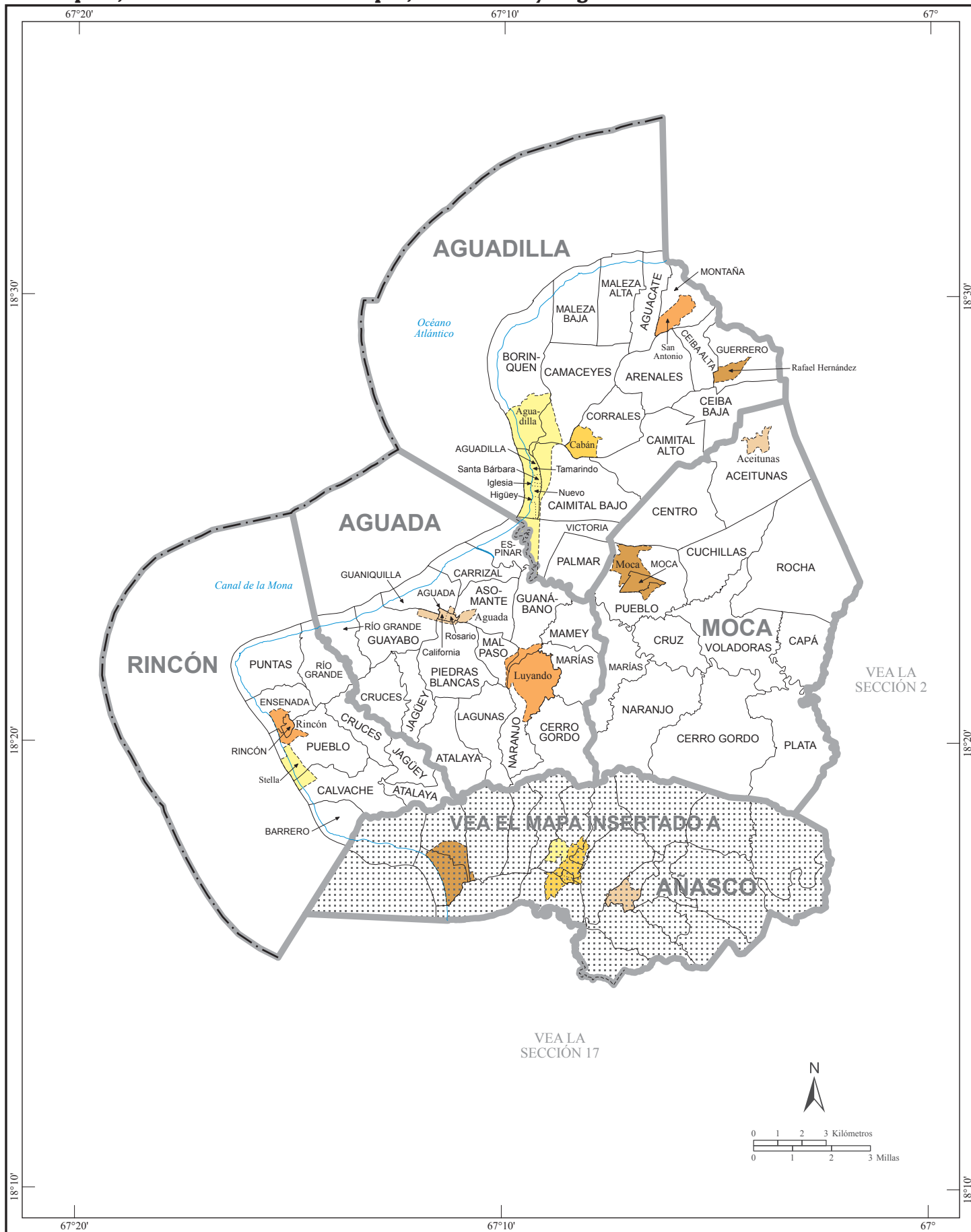

## Municipios, Subdivisiones de Municipio, Subbarrios y Lugares - Sección 2

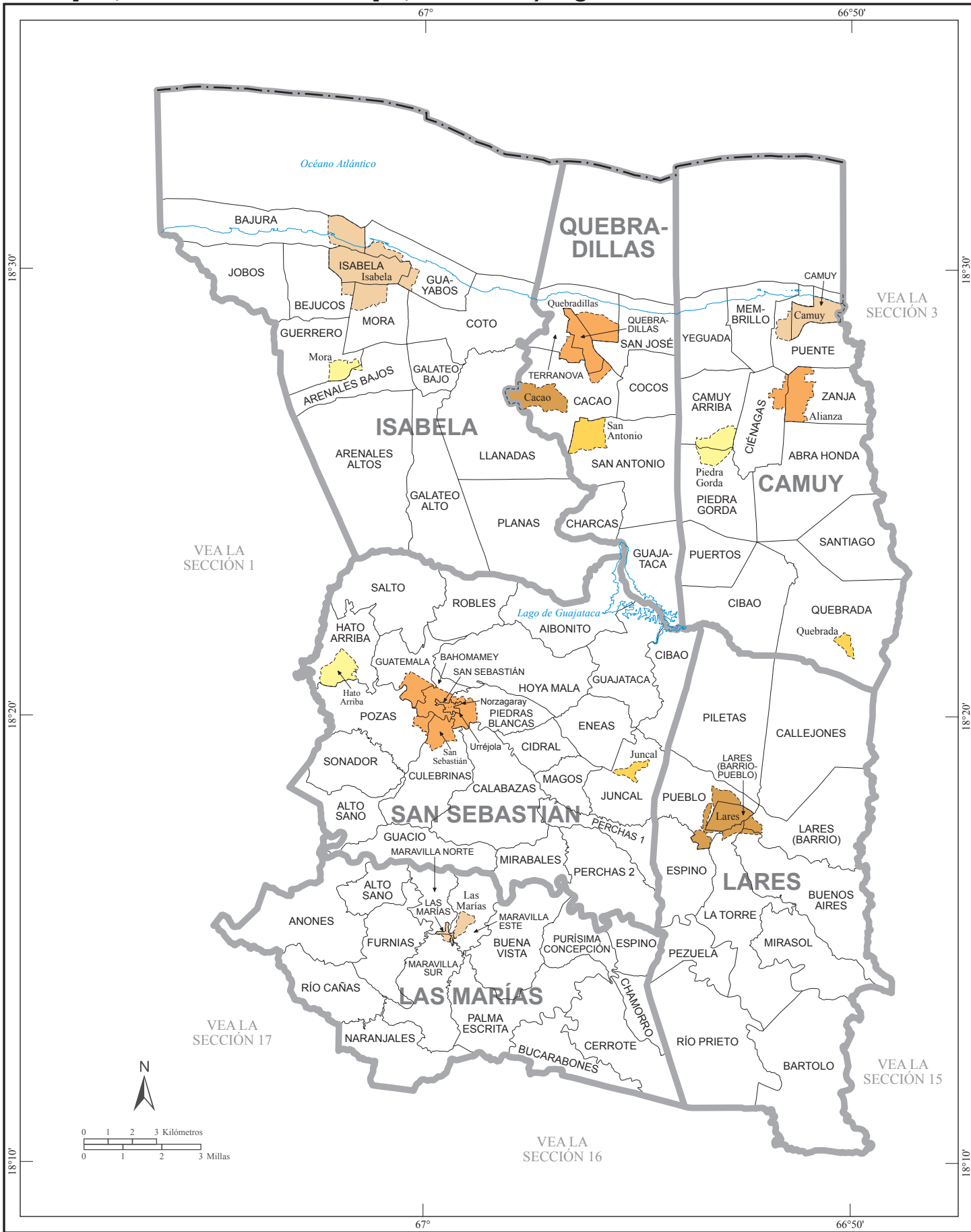

# Municipios, Subdivisiones de Municipio, Subbarrios y Lugares - Sección 3

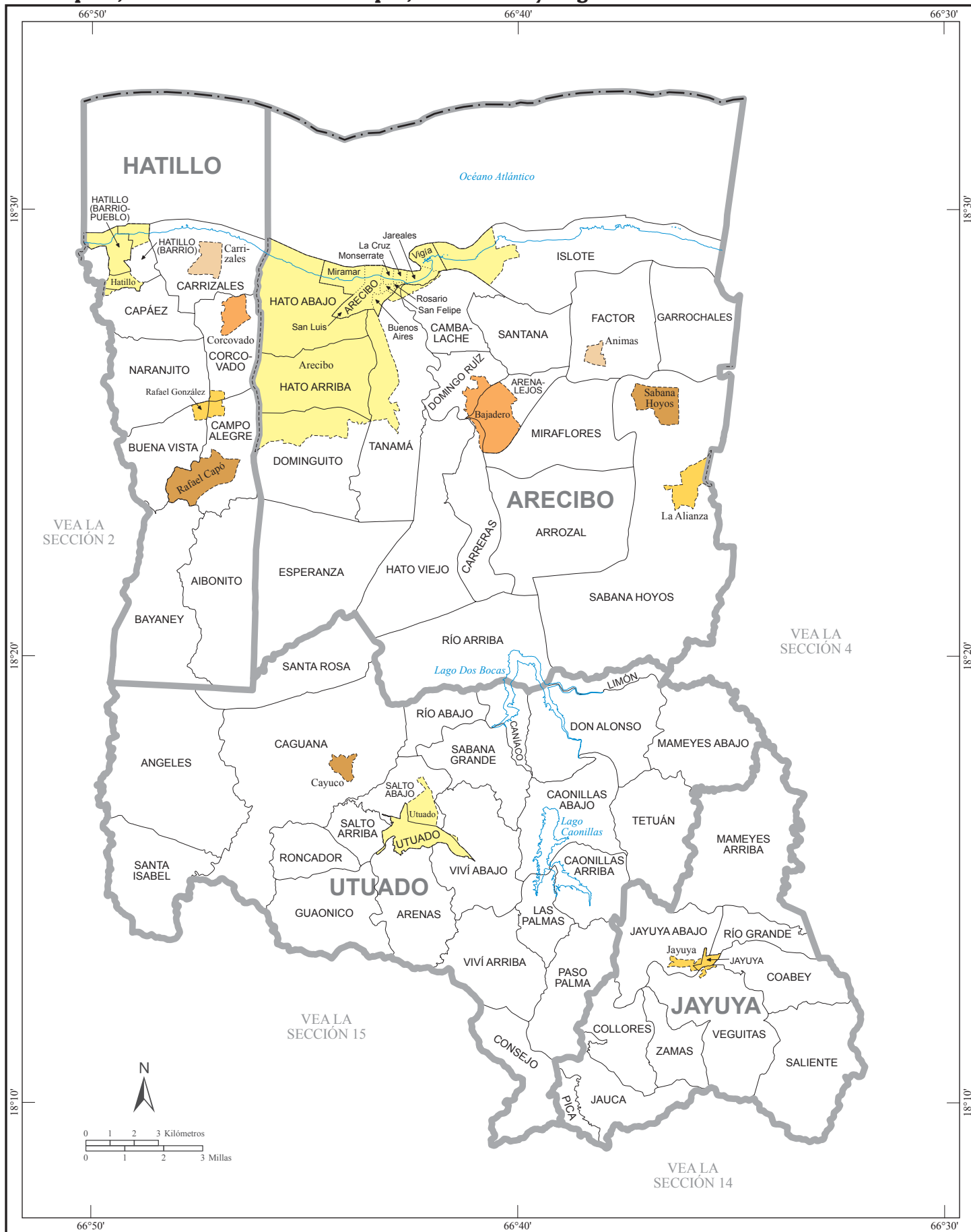



# Municipios, Subdivisiones de Municipio, Subbarrios y Lugares - Sección 5

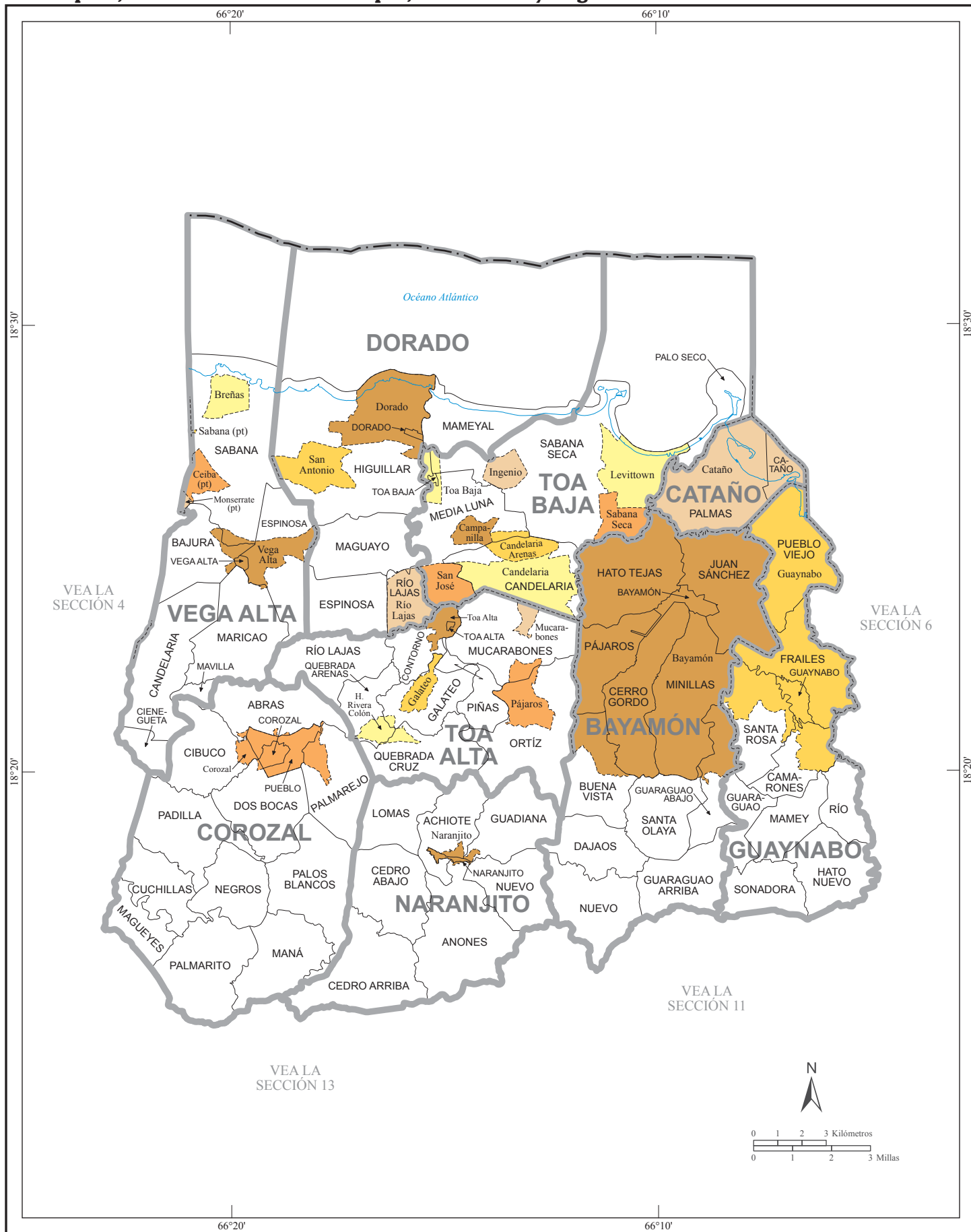



[illegible]

# Municipios, Subdivisiones de Municipio, Subbarrios y Lugares - Sección 7

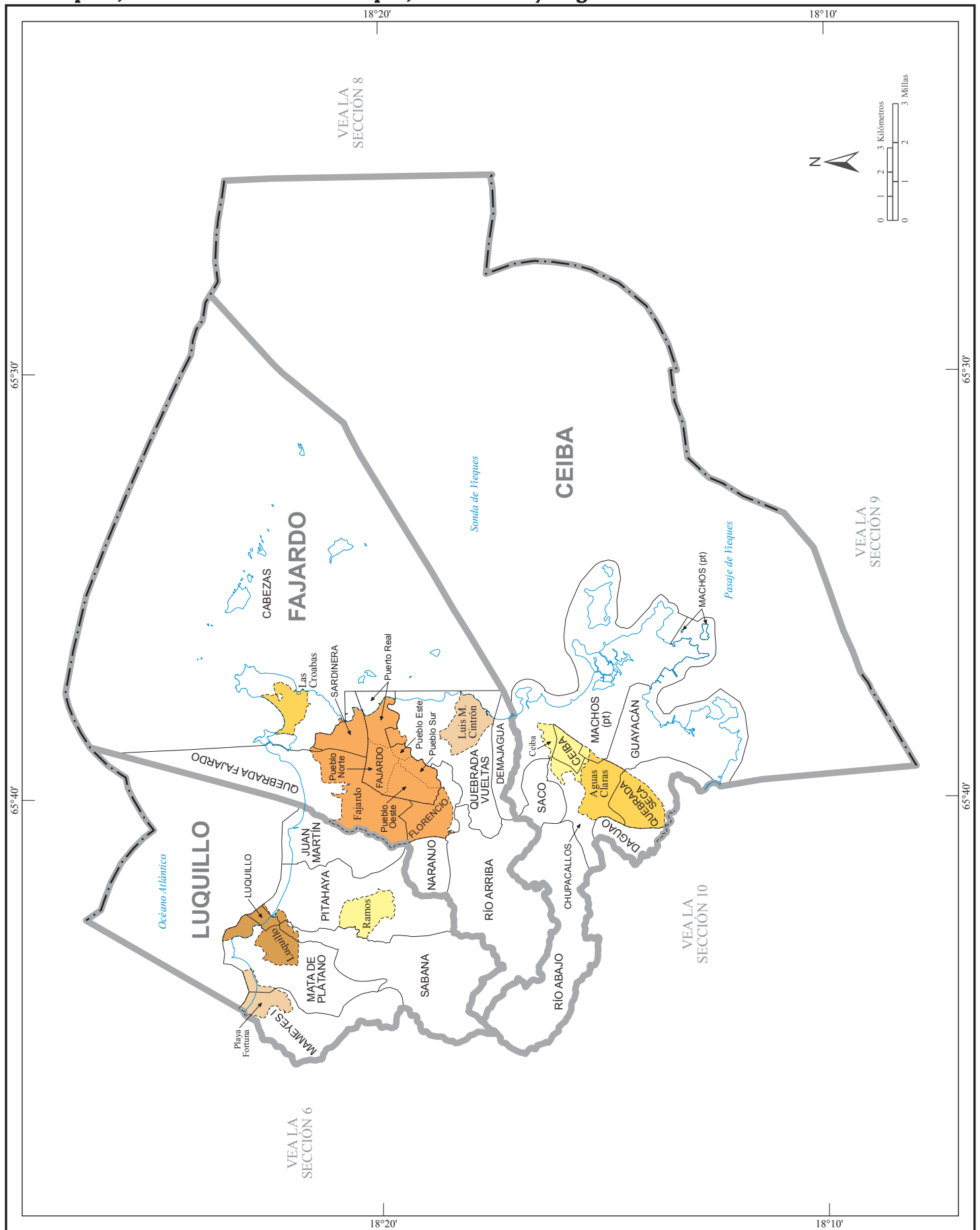

# Municipios, Subdivisiones de Municipio, Subbarrios y Lugares - Sección 8

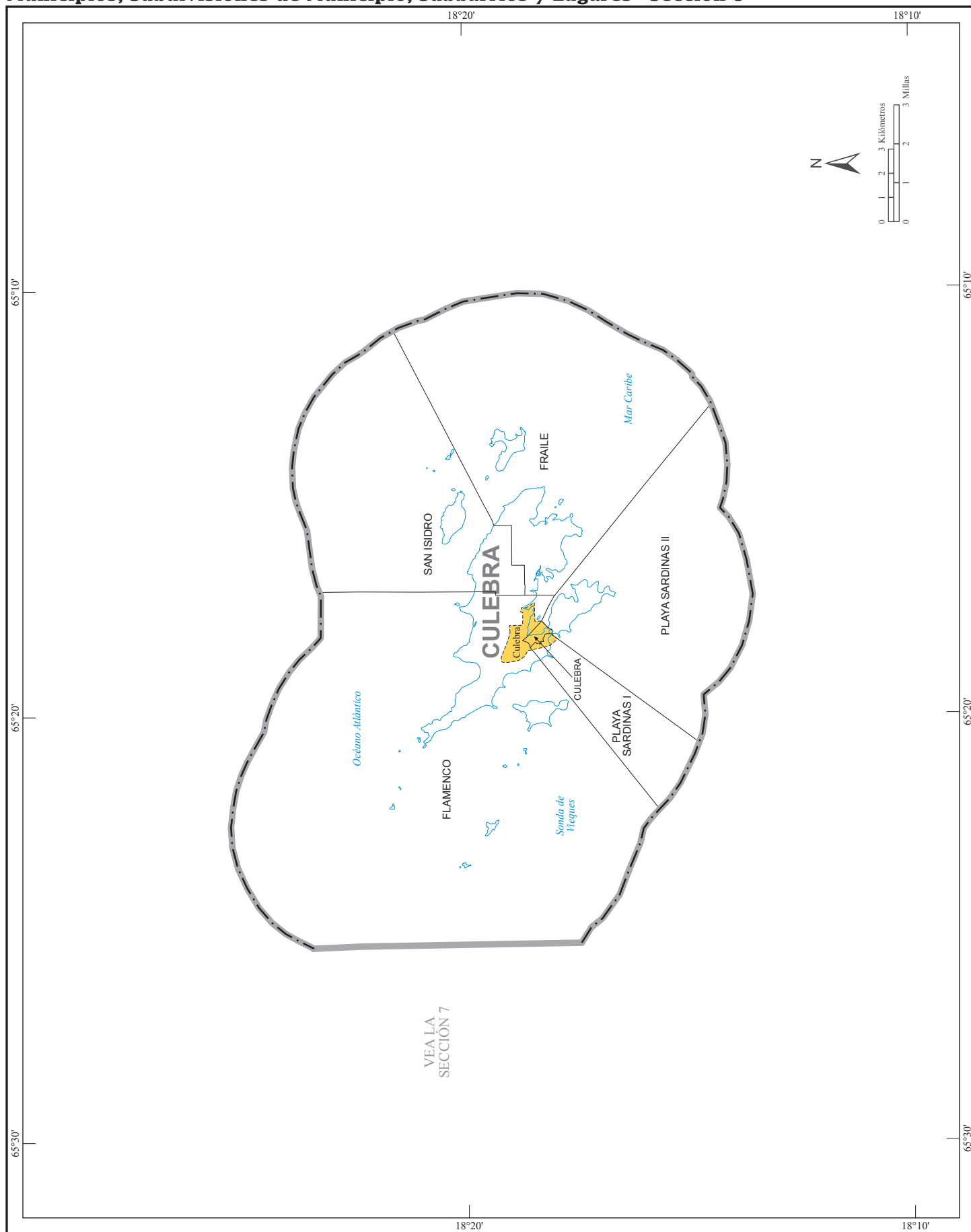

# Municipios, Subdivisiones de Municipio, Subbarrios y Lugares - Sección 9

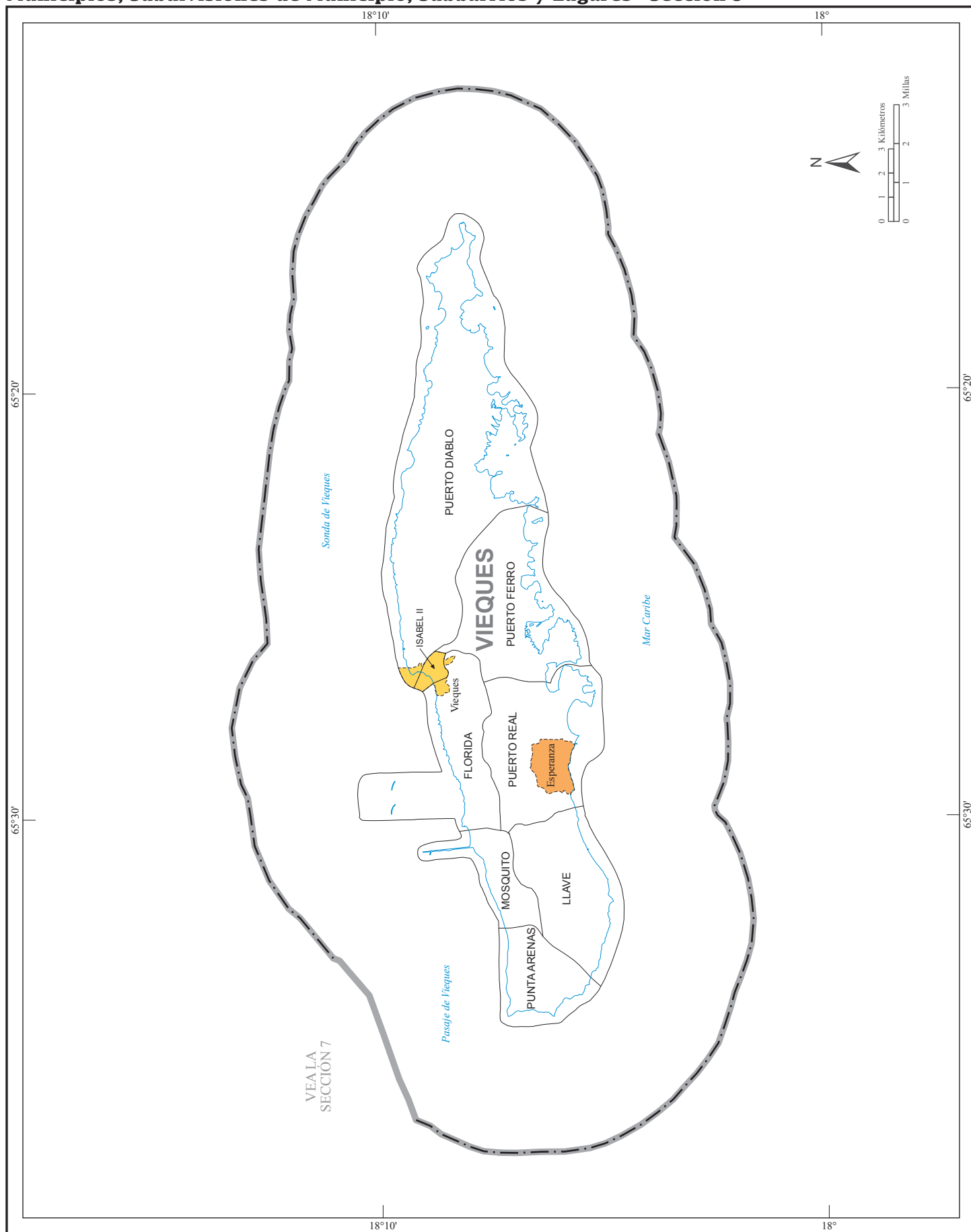

The map displays the Humacao region in Puerto Rico, with various municipalities and geographical features labeled. The map is divided into sections labeled VEALA SECCIÓN 6, VEALA SECCIÓN 7, VEALA SECCIÓN 11, and VEALA SECCIÓN 12. Key municipalities include Juncos, Las Piedras, Humacao, Yabucoa, and Naguabo. The map also shows the Río Blanco, Río Abajo, and Río Hicacos. A scale bar indicates distances in kilometers (0 to 3) and miles (0 to 3). A north arrow is present in the top right corner.

Map of the Caguan River basin in the northern part of Puerto Rico, showing municipalities, rivers, and specific areas of interest. The map is oriented with North at the top. It includes a legend, a scale bar (0 to 3 Kilometers and 0 to 3 Millas), and a north arrow. The map is divided into sections: VEALA SECCIÓN 5, VEALA SECCIÓN 6, VEALA SECCIÓN 10, VEALA SECCIÓN 12, and VEALA SECCIÓN 13. The Caguan River is shown flowing from the north towards the south. Key municipalities include Comerío, Aguas Buenas, Caguas, San Lorenzo, and Cayey. Specific areas of interest are marked with numbers 1 and 2, corresponding to Hacienda San Jose and Los Prados, respectively. The map also shows various other municipalities such as San Antonio, Juncos, and San Juan. The Caguan River is shown flowing through the center of the map, with several tributaries. The map is bordered by the Atlantic Ocean to the east and the Caribbean Sea to the south. The map is labeled with coordinates: 18°20' and 66°10' on the left and right sides, and 18° and 66° on the top and bottom sides.



# Municipios, Subdivisiones de Municipio, Subbarrios y Lugares - Sección 12

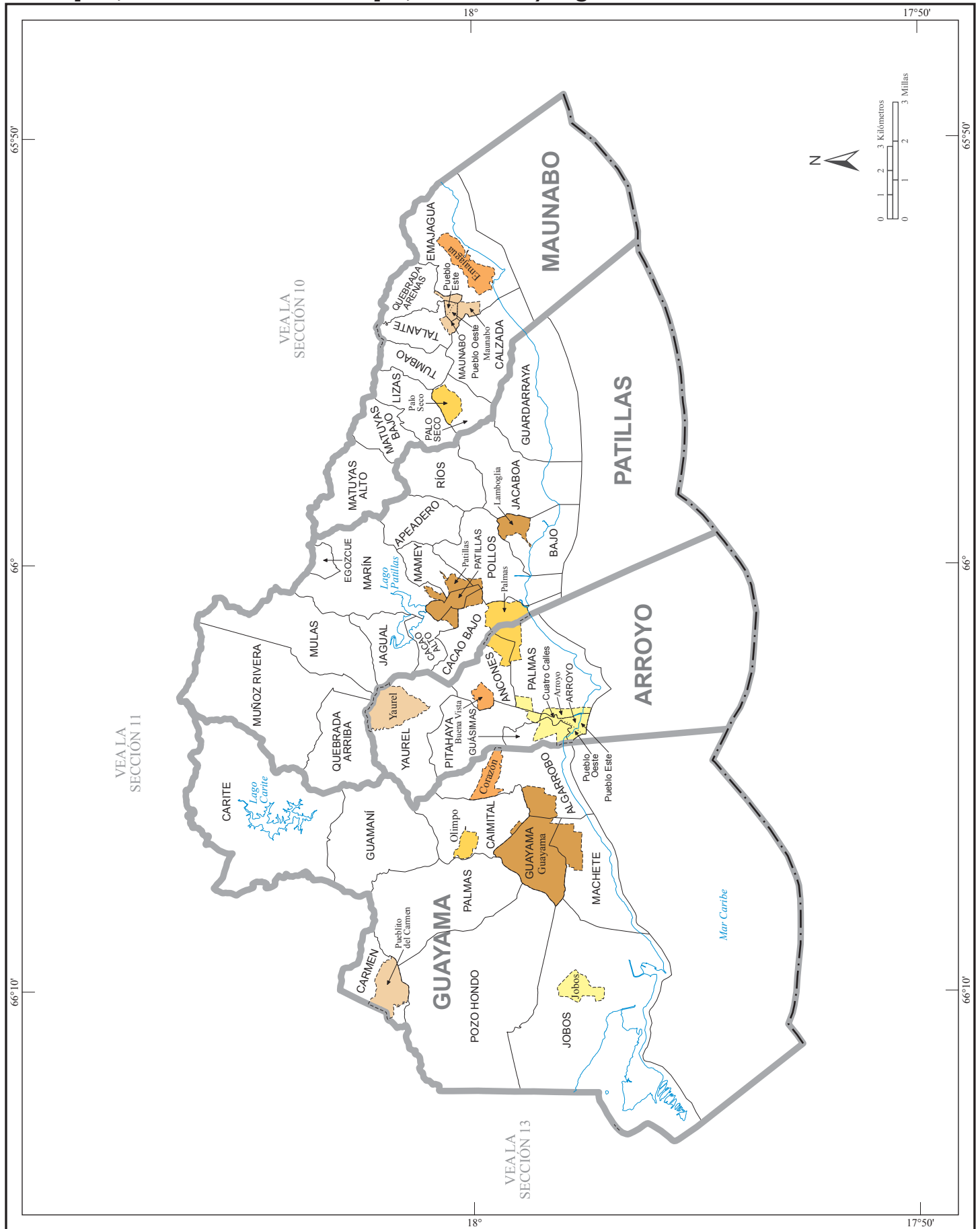

# Municipios, Subdivisiones de Municipio, Subbarrios y Lugares - Sección 13

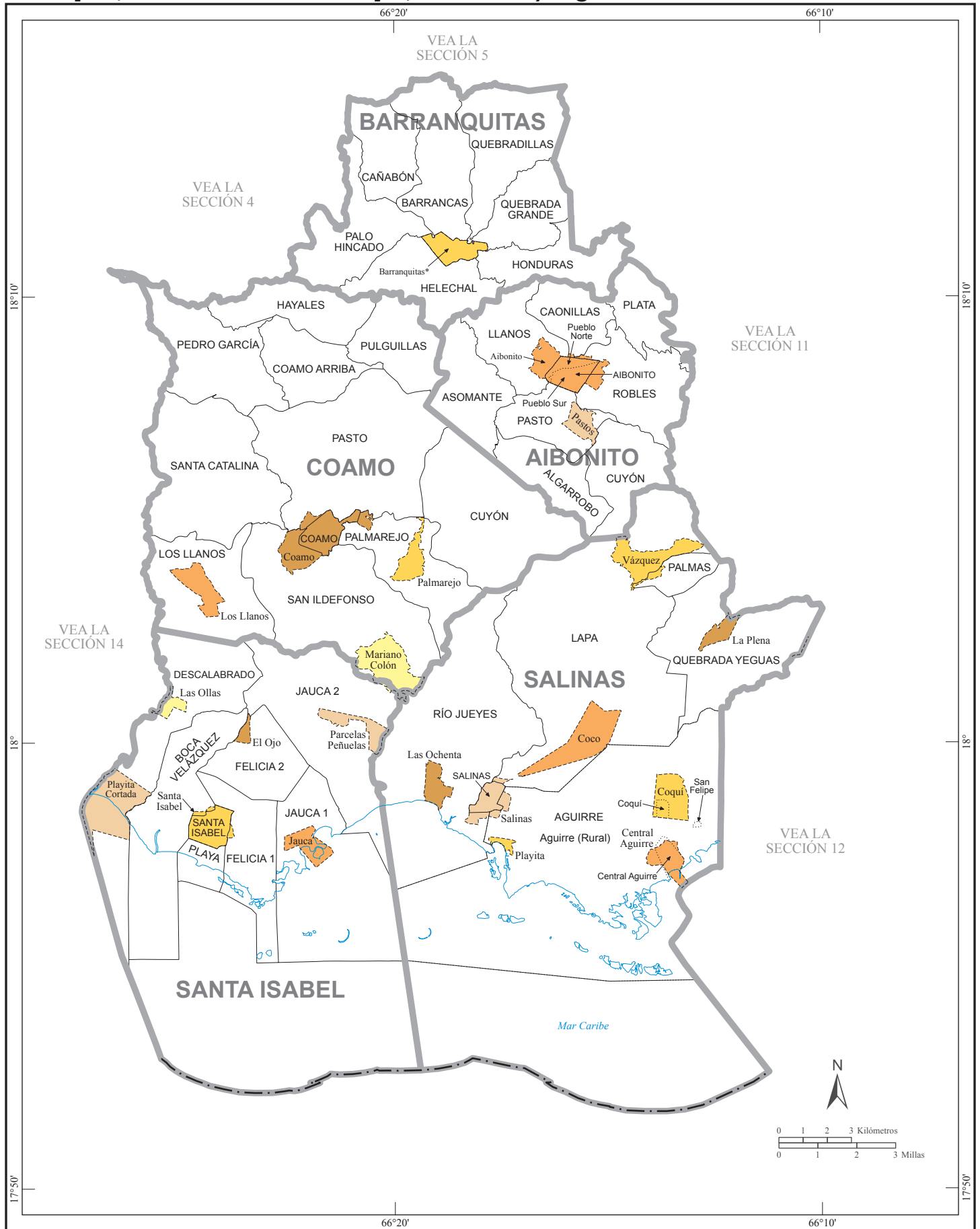

Map of the Municipality of Ponce, Puerto Rico, showing its various districts and surrounding areas. The map includes labels for districts like Ponce, Villalba, Juana Díaz, and others. It also shows geographical features like Lago Cerrillos, Lago Guayabal, and the Mar Caribe. A legend at the bottom identifies the districts by number and color. The map is framed by latitude and longitude coordinates.

**VEA LA SECCIÓN 3**

**VEA LA SECCIÓN 4**

**VEA LA SECCIÓN 15**

**VEA LA SECCIÓN 13**

**LEYENDA**

**JUANA DÍAZ**

1 Pueblo Oeste

2 Pueblo Norte

3 Pueblo Sur

4 Pueblo Este

**PONCE**

1 PORTUGUÉS URBANO

2 TERCERO

3 CUARTO

0 1 2 3 Kilómetros

0 1 2 3 Millas

[illegible]

[illegible]

# Municipios, Subdivisiones de Municipio, Subbarrios y Lugares - Sección 17

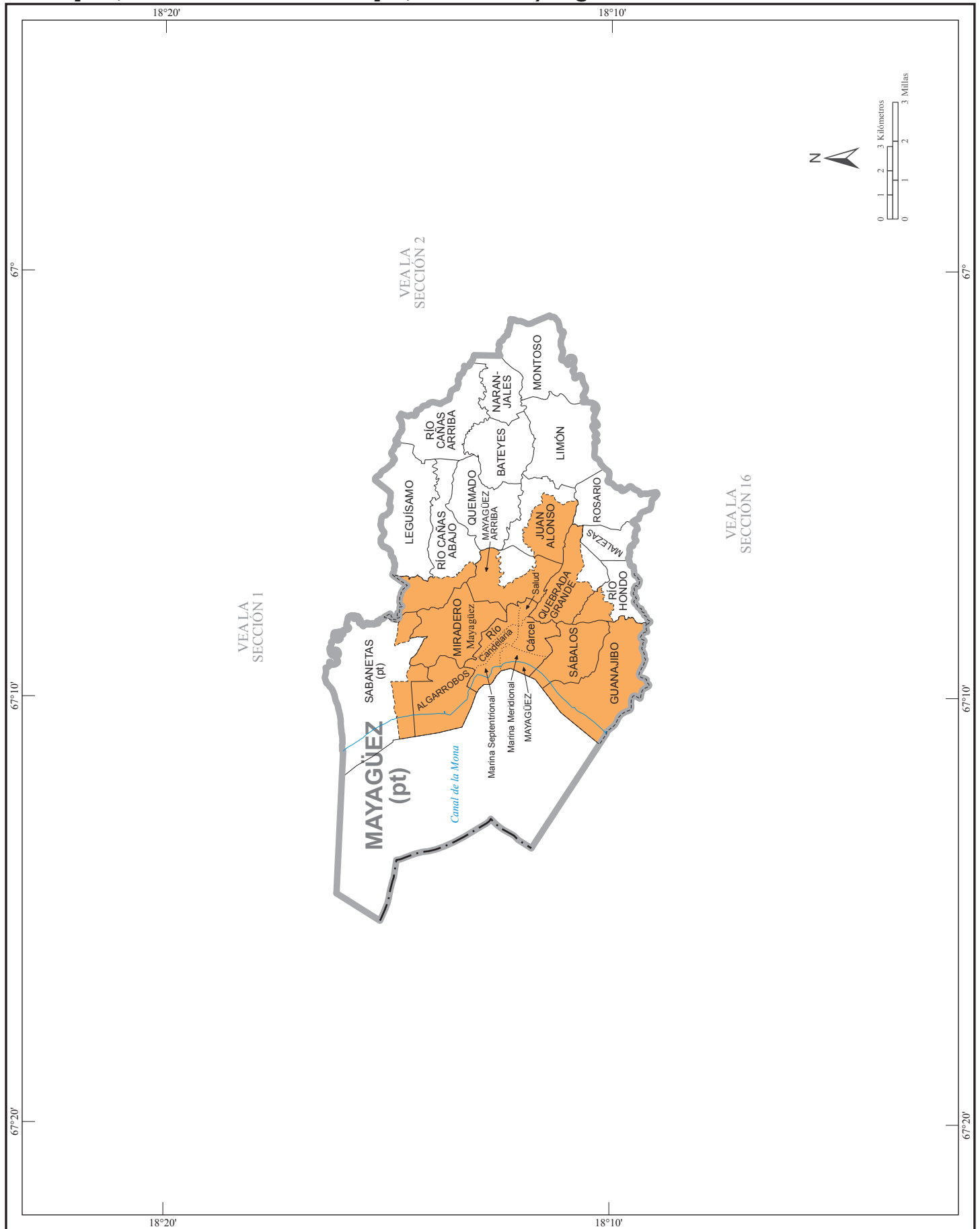



# Municipios, Subdivisiones de Municipio, Subbarrios y Lugares - Sección 18

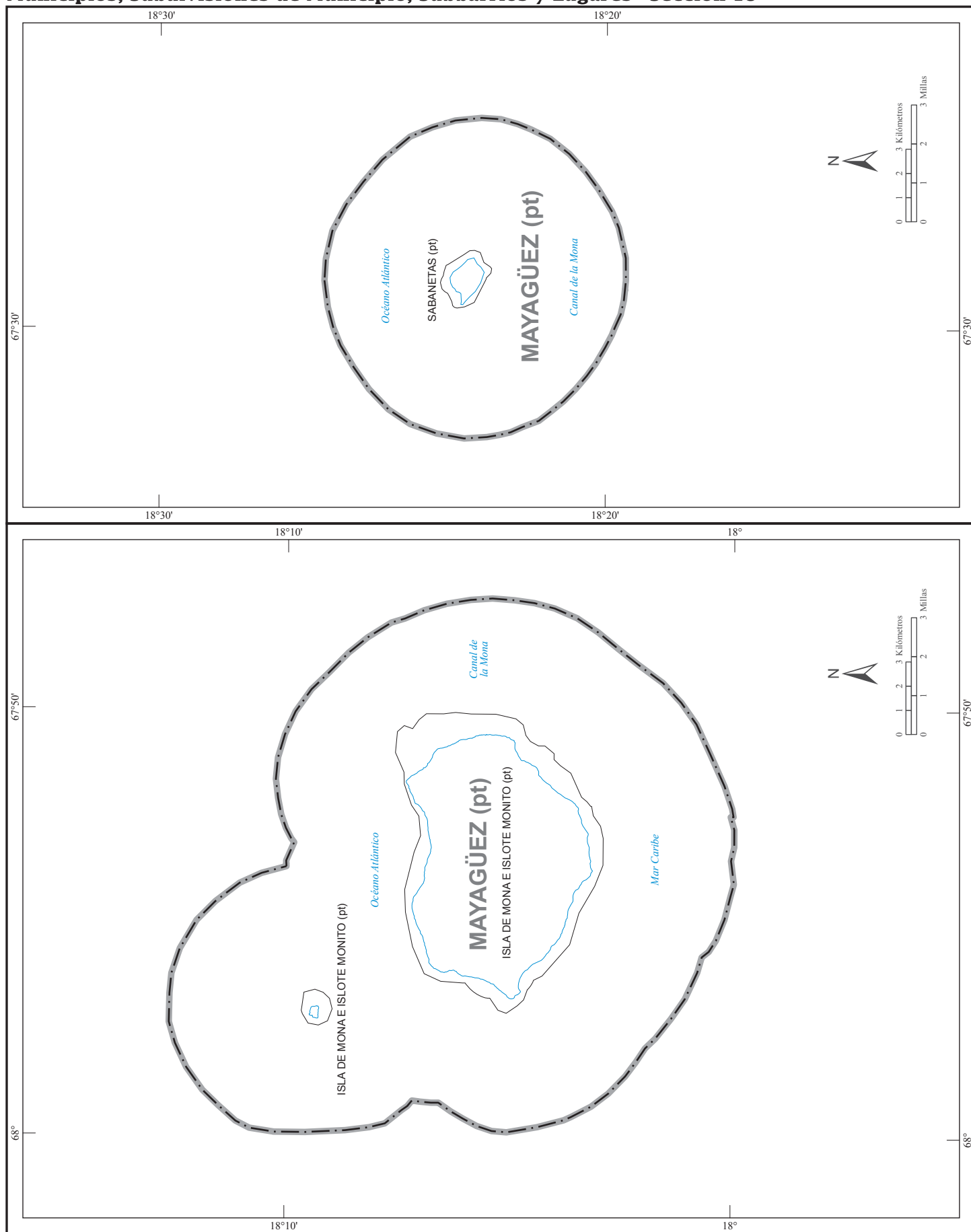

# Municipios, Subdivisiones de Municipio, Subbarrios y Lugares - Mapa Insertado A

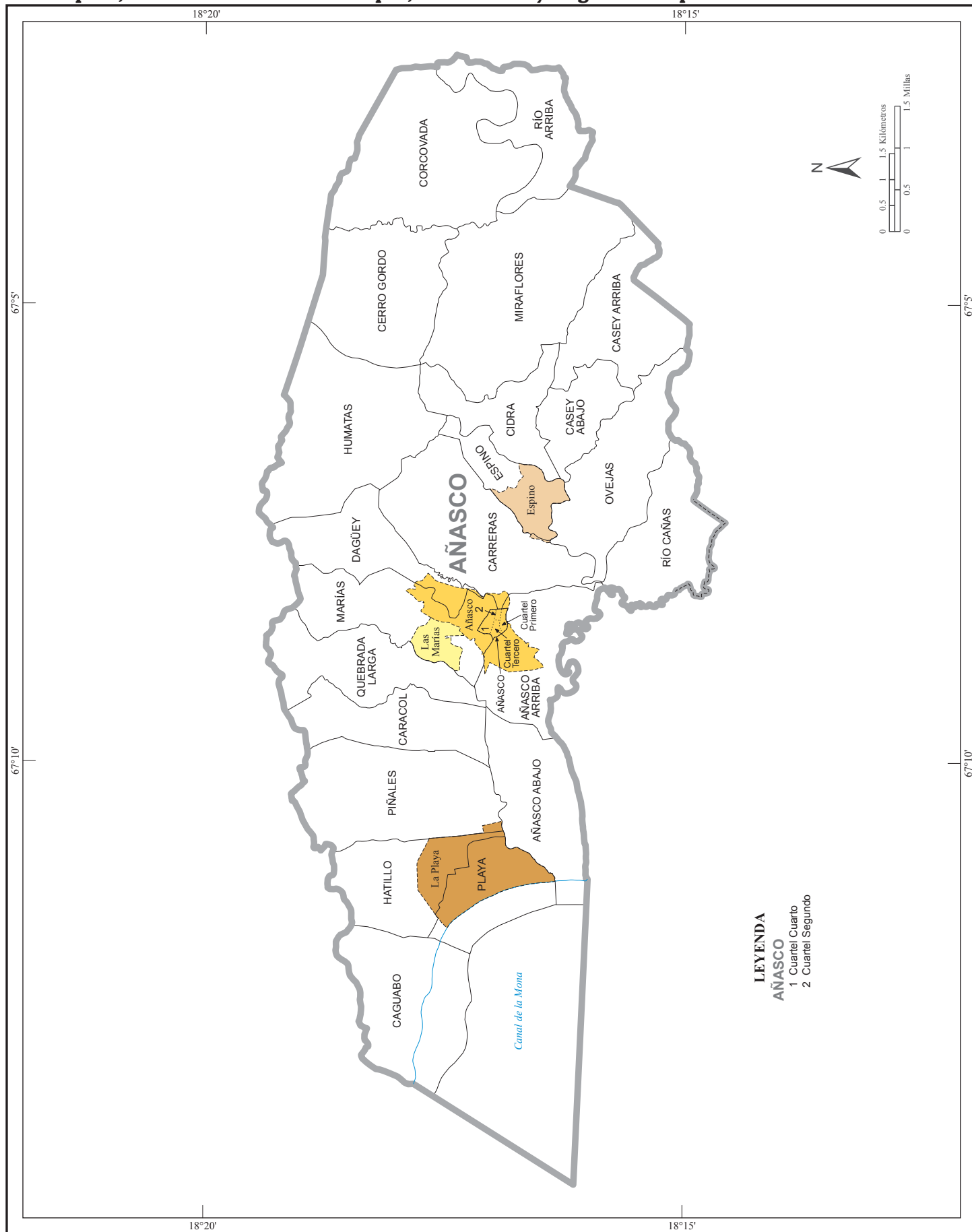

# Municipios, Subdivisiones de Municipio, Subbarrios y Lugares - Mapa Insertado B

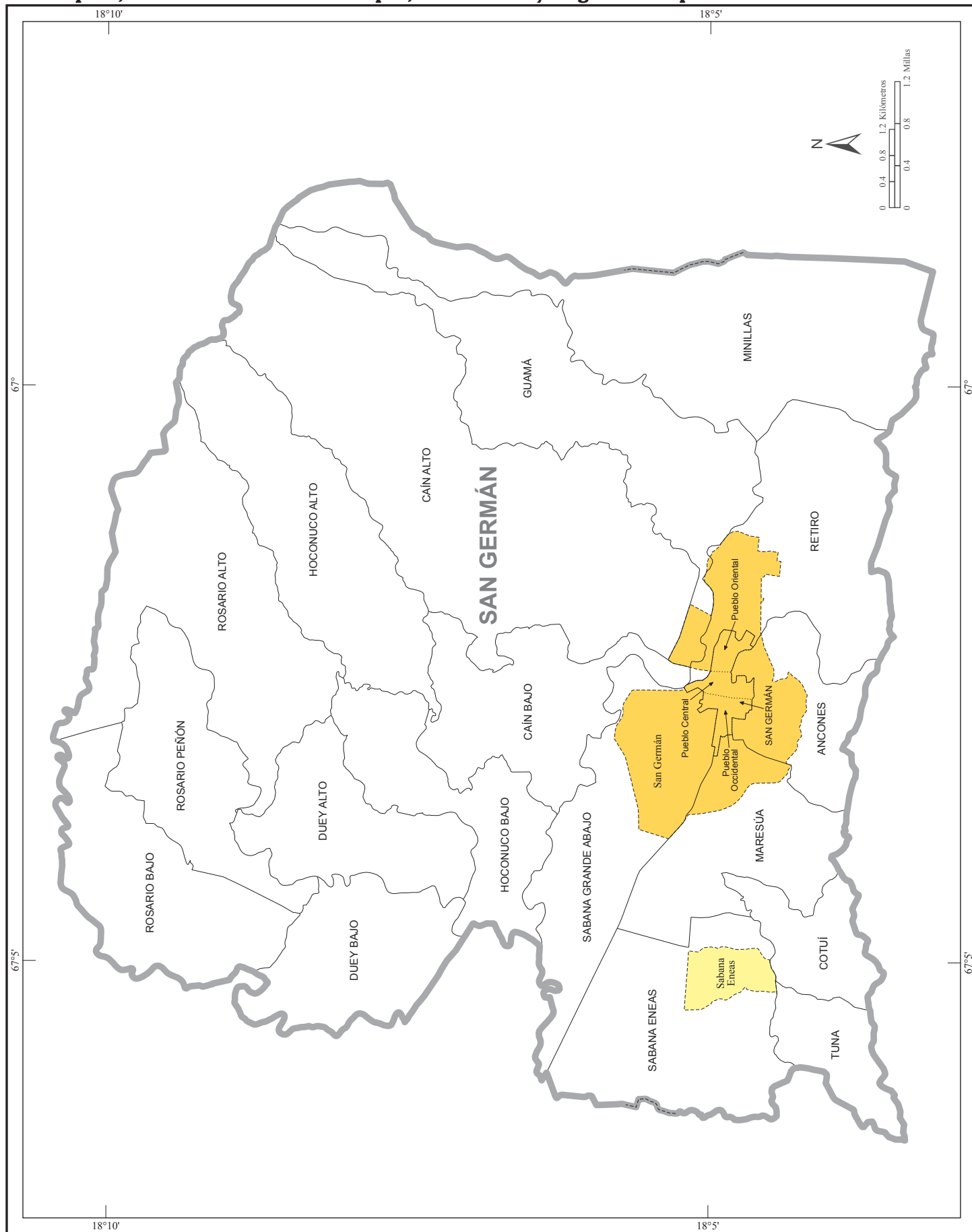

# Municipios, Subdivisiones de Municipio, Subbarrios y Lugares - Mapa Insertado C

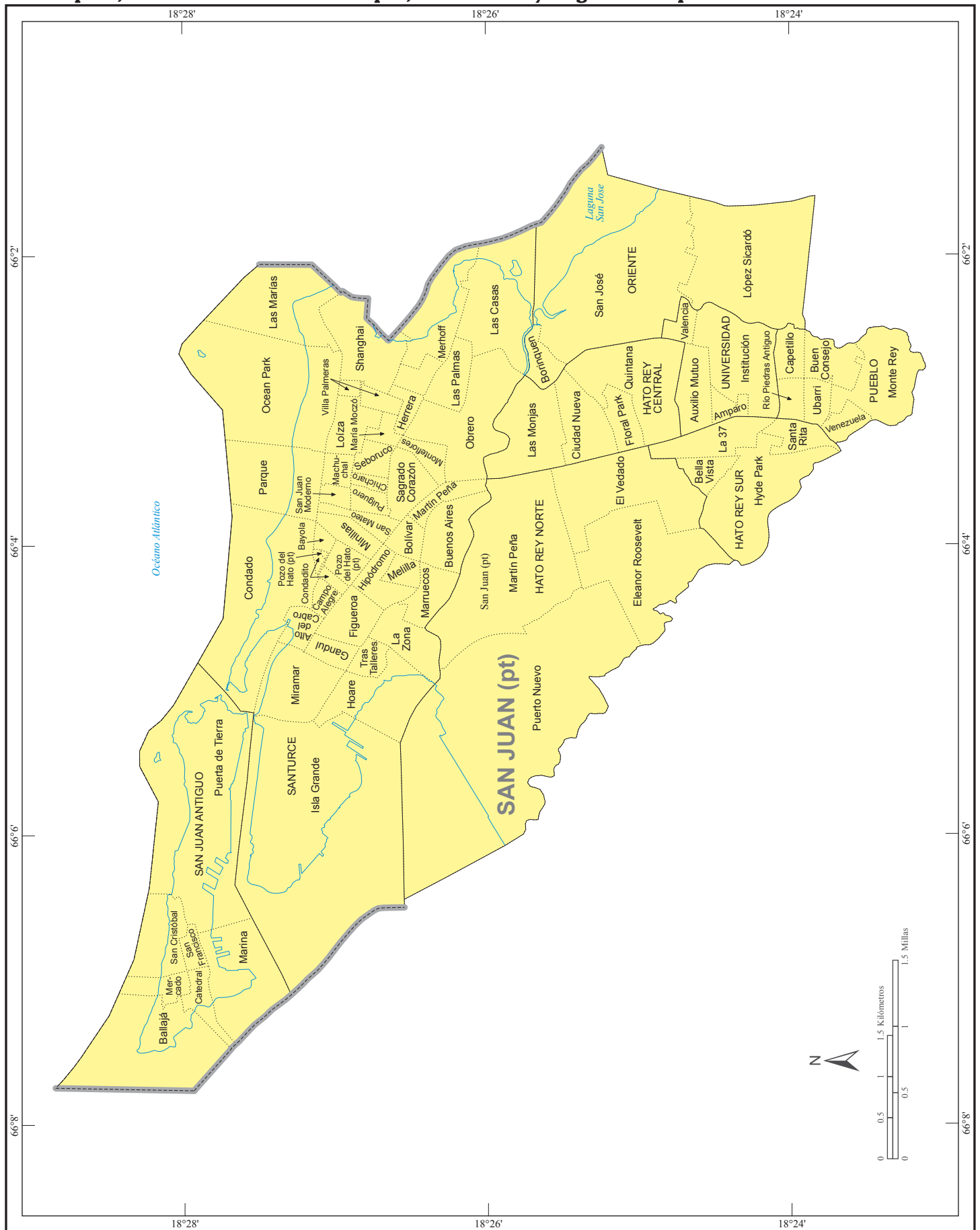

# Áreas Estadísticas Basadas en un Núcleo Urbano, Municipios y Ciudades Principales

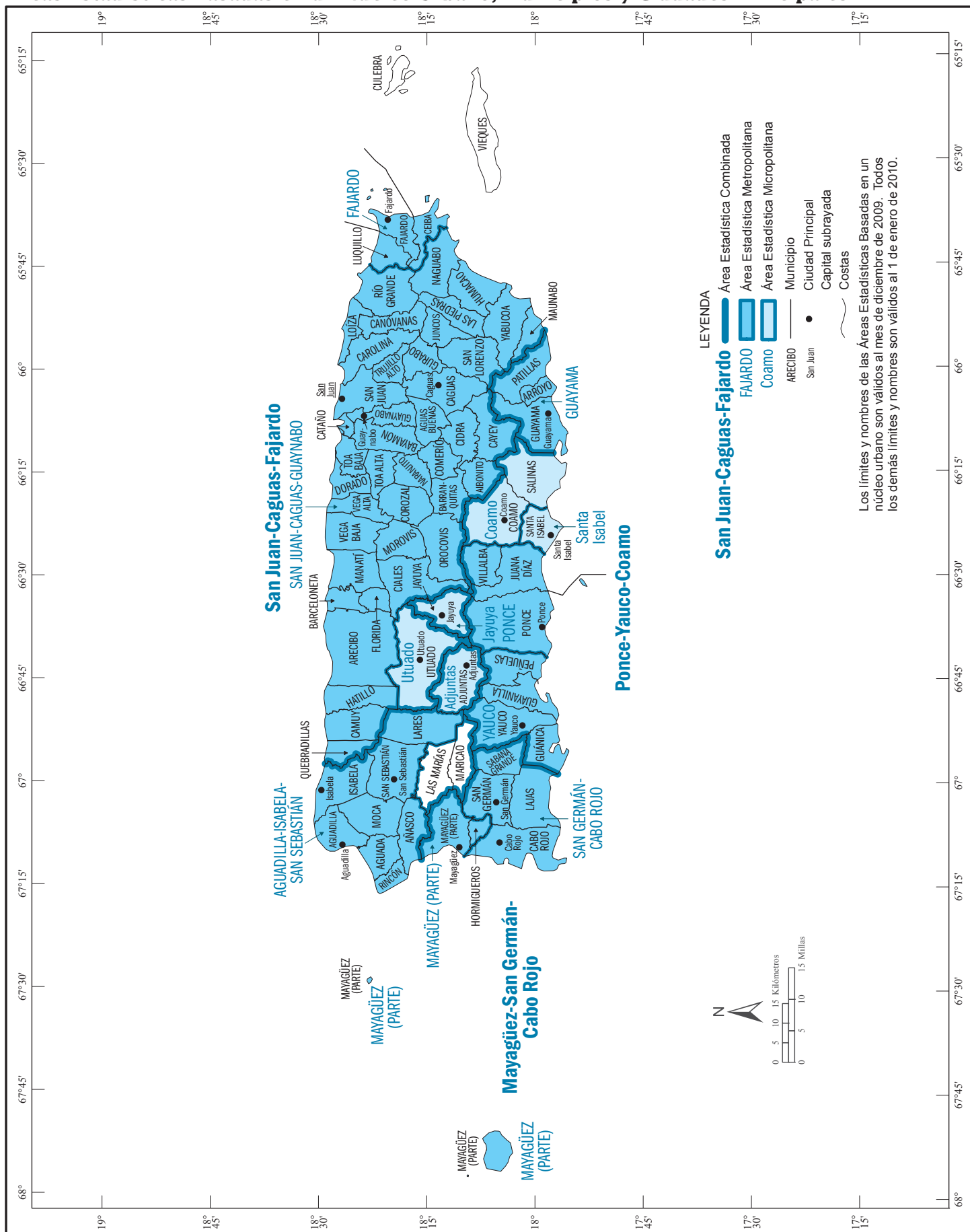

# Áreas Urbanas

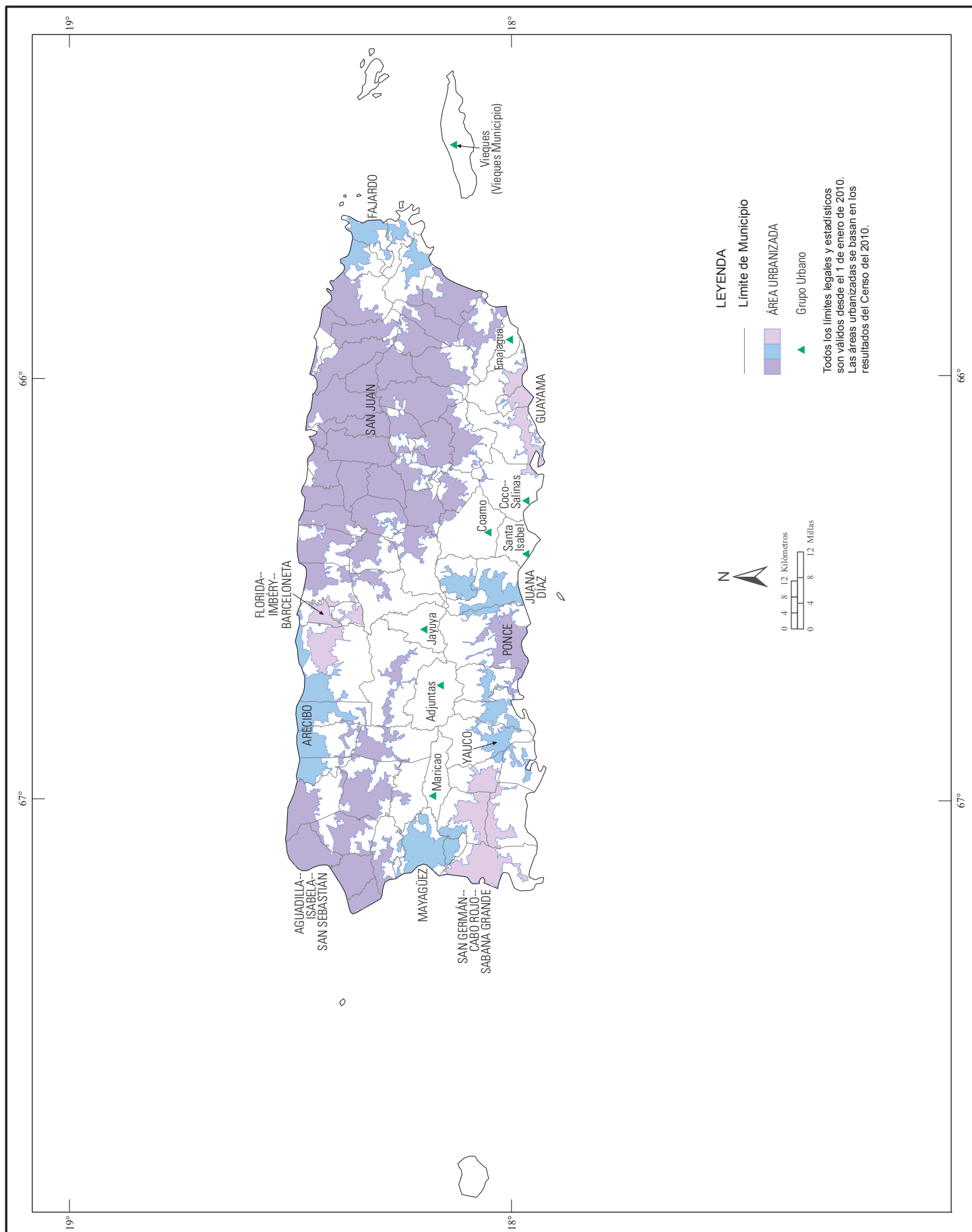





# Apéndice F.

## Análisis Operacional y Precisión de los Datos

---

### CONTENIDO

Desarrollo del Archivo Maestro de Direcciones .....	F-1
Actualización Local de Direcciones Censales .....	F-2
Recorrido de Direcciones .....	F-2
Alojamientos de Grupo .....	F-2
Actualización/Entrega .....	F-3
Seguimiento por Falta de Respuesta .....	F-3
Otras Operaciones de Direcciones y Codificación Geográfica .....	F-3
Verificación de Unidades de Vivienda Vacantes/Borradas .....	F-4
Verificación en el Campo .....	F-5
Áreas Remotas .....	F-5
Enumeración de Alojamientos de Grupo .....	F-6
Enumeración de Lugares que Proveen Servicios y de Localizaciones para Transeúntes .....	F-6
Confidencialidad de los Datos .....	F-6
Título 13 del Código de los EE.UU. ....	F-7
Límite a la Divulgación de Datos .....	F-7
Intercambio de Datos .....	F-7
Errores Ajenos al Muestreo .....	F-7
Tipos de Errores Ajenos al Muestreo .....	F-8
Reducción de Errores Ajenos al Muestreo .....	F-8
Resolución al Recibo de Múltiples Respuestas .....	F-9
Edición de los Datos .....	F-9
Imputación del Recuento .....	F-10
Reglas Generales de Imputación .....	F-10

### DESARROLLO DEL ARCHIVO MAESTRO DE DIRECCIONES

Al igual que en el Censo 2000, la base para la lista de direcciones para el Censo del 2010 fue la lista de direcciones del censo anterior. Se hicieron varias actualizaciones a la lista de direcciones durante la década transcurrida entre los censos. La principal fuente de nuevas direcciones después del Censo 2000 fue el Archivo de Secuencia de Entrega (DSF) del Servicio Postal de los Estados Unidos (USPS). El Negociado del Censo adquirió este archivo de todas las direcciones postales de los Estados Unidos y actualizó el Archivo Maestro de Direcciones (MAF) dos veces al año (en marzo y en octubre) hasta febrero de 2010. Las direcciones tienen que estar asociadas con un bloque para que sean incluidas en el censo. El proceso de asociar estas direcciones con un bloque se conoce como codificación geográfica. Para el Negociado del Censo, el archivo que contiene la información geográfica es el Sistema de Referencia y Codificación Geográfica Integrada Topológicamente (TIGER®). Durante esta década, el MAF y el TIGER se integraron en la base de datos MAF/TIGER®(MTdb).

Para el procesamiento de los registros del DSF, las direcciones de estilo urbano (que contienen un número de casa y un nombre de calle) de las unidades residenciales se aplicaron al MAF en aquellos bloques en los cuales se determinó, en términos generales, que tenían la mayoría de direcciones estilo urbano, con el fin de que no se produjeran duplicaciones al añadir estas direcciones. Otro archivo del USPS, el Sistema de Conversión de Direcciones Localizables (LACS), contenía enlaces para las direcciones que habían cambiado. El uso de este archivo por el Negociado del Censo permitió que las direcciones viejas y las direcciones

---

nuevas se enlazaran en el MTdb. Esto fue particularmente favorable para enlazar las direcciones de estilo rural que se habían convertido en direcciones de estilo urbano.

Varias operaciones de campo, tales como las pruebas del censo y la actualización de las direcciones de áreas rurales para la Encuesta sobre la Comunidad Estadounidense, condujeron a que se realizaran actualizaciones localizadas o actualizaciones en tipos específicos de áreas. En particular, actualizar las direcciones con direcciones de tipo específicos apartado postal en las áreas rurales tenía el propósito de equilibrar la actualización de la MTdb con las direcciones de estilo urbano del DSF.

### **Actualización Local de Direcciones Censales**

La primera actualización de direcciones a gran escala para el censo decenal fue el programa de Actualización Local de Direcciones Censales (LUCA). En este programa, a las unidades gubernamentales (GU) se les permitió participar en la actualización de la lista de direcciones de tres maneras. Una opción permitía la revisión de la lista de direcciones del Negociado del Censo, mientras que las otras dos opciones permitían solamente que las GU enviaran una lista de direcciones al Negociado del Censo. En conformidad con cualquiera de estas opciones, las nuevas direcciones enviadas por las GU se incluían en las posteriores listas de direcciones. Estas direcciones podían ser de unidades de vivienda (HU) o de alojamientos de grupo (GQ). Las direcciones enviadas luego se incluyeron en el universo para su validación en el próximo Recorrido de Direcciones, la importante operación de creación de lista de direcciones que le siguió, la cual tuvo lugar entre abril y julio de 2009.

### **Recorrido de Direcciones**

El Recorrido de Direcciones se llevó a cabo en todas las áreas de los Estados Unidos y Puerto Rico, excepto en las áreas designadas en el censo para las operaciones de Áreas Remotas de Alaska o Actualización/Enumeración. El Recorrido de Direcciones fue una verificación dependiente de la lista de direcciones y de los mapas. La operación de Recorrido de Direcciones se realizó utilizando métodos automatizados, lo cual permitió la integración de las actualizaciones a las direcciones y los mapas, así como el establecimiento de las reglas de lo que constituye la información mínima necesaria para indicar una dirección y la recopilación de campos geográficos particulares. Las acciones permitidas con respecto a las direcciones en el Recorrido de Direcciones fueron validar, no residencial, borrar, duplicado, corrección de dirección y la acción para designar posibles GQ. También se permitió añadir direcciones a la lista. Todas las direcciones que se borraron y las direcciones duplicadas se validaron durante la siguiente fase de operación, conocida como verificación de las direcciones borradas. Los resultados del Recorrido de Direcciones se incorporaron al MTdb. Uno de los primeros usos de estos resultados fue la preparación de información en respuesta a las comunicaciones de las GU participantes en LUCA. Los resultados del procesamiento de las actualizaciones del Recorrido de Direcciones también se usaron para la creación de la lista inicial de direcciones censales que comenzó en julio de 2009, el archivo inicial de Control y Administración de Universos (UC&M). Esta lista de direcciones se usó durante la impresión de cuestionarios.

### **Alojamientos de Grupo**

Los resultados del Recorrido de Direcciones también contribuyeron al universo para la operación que le siguió, la Validación de Alojamientos de Grupo (GQV). Los procedimientos para crear la lista de direcciones de GQ fueron significativamente diferentes para el Censo del 2010 en comparación con los censos anteriores. Con el fin de reducir las duplicaciones y los errores de datos geográficos, las listas de direcciones de HU y GQ se integraron en MTdb. La lista de los GQ potenciales que iría a la GQV fue una acumulación de direcciones de GQ del Censo 2000, direcciones de GQ adquiridas de varias fuentes y las direcciones listadas como Otros alojamientos de grupo (GQ potenciales) en el Recorrido de Direcciones. Los casos que se designaron como GQ a través de otras fuentes debían enviarse a la GQV sin importar el estatus del Recorrido de Direcciones. Sin embargo, durante el proceso de las actualizaciones de LUCA se descubrió que con frecuencia las GU listaron edificios de apartamentos o unidades comerciales como GQ. El itinerario para completar la GQV, en octubre de 2009, fue uno de los más arriesgados del censo. El hecho de que estas unidades se mantuvieran en la lista de las unidades que se tenían que verificar en la

GQV constituía un riesgo para que la operación se terminara a tiempo y, por lo tanto, ponía en peligro el itinerario de todo el censo. Por eso, entre las actualizaciones de LUCA que llegaron a la GQV, solamente las unidades con nombres de facilidades que incluían nombres clave especiales, que se sabía que estaban asociadas con alojamientos de grupo, se designaron para el seguimiento en la GQV, a menos que también estuvieran designadas como posibles GQ en el Recorrido de Direcciones. Las direcciones en la GQV podían recibir una acción de GQ junto con el tipo de GQ, HU, no residencial, desocupada, transitoria (lo cual significa que el lugar estaba conectado con un área geográfica que sería enumerada en la operación de Enumeración en Localizaciones para Transeúntes), borrar o duplicado.

Los resultados de la GQV se procesaron en noviembre de 2009. Las actualizaciones se hicieron a la UC&M inicial, lo que trajo como resultado la enumeración de UC&M, o el universo completo del censo. Las unidades que se marcaron como unidades de vivienda en la GQV se designaron como unidades añadidas al universo inicial del UC&M. Otras unidades añadidas a este universo son el resultado de las actualizaciones al DSF que se hicieron entre la creación de la Lista de Direcciones para el Recorrido de Direcciones y la creación de la enumeración UC&M. Hubo tres DSF que aportaron nuevas unidades añadidas a este archivo UC&M. Se imprimieron cuestionarios con direcciones suplementarios como resultado de este archivo actualizado. Estos cuestionarios se añadieron a los enviados por correo en el punto en que los cuestionarios se entregaron a la USPS o se enviaron a las Oficinas Locales del Censo en aquellas áreas donde se añadieron las direcciones en áreas de Actualización/Entrega.

### **Actualización/Entrega**

Actualización/Entrega (U/L) es una operación en la cual los cuestionarios se entregan en persona debido a posibles problemas con la entrega postal de las direcciones. La presencia del personal en el campo para esta entrega permite la actualización simultánea de las listas de direcciones y los mapas. Las direcciones en la lista de direcciones en las áreas U/L recibieron las acciones de verificar, corregir, no residencial, borrar o duplicado. Los mapas también podían recibir actualizaciones. La operación tuvo lugar entre el 1 de marzo y el 2 de abril de 2010. Hubo aproximadamente 12 millones de unidades de vivienda en las áreas U/L en los Estados Unidos; Puerto Rico (alrededor de 1.6 millones de direcciones) fue completamente U/L. No hubo verificación de las direcciones borradas o duplicadas en esta operación porque la misma se llevó a cabo en papel y hubo problemas de tiempo con el procesamiento. El estatus de las unidades que no respondieron y que formaban parte del universo de la enumeración se verificó posteriormente en la operación Seguimiento por Falta de Respuesta.

### **Seguimiento por Falta de Respuesta**

Seguimiento por Falta de Respuesta (NRFU) es la operación en la que se le da seguimiento y se enumeran, si es posible, los hogares que no respondieron en las áreas de entrega por correo/devolución por correo y áreas U/L. Otras opciones dentro del NRFU son marcar la unidad como vacante (ya sea desocupada regularmente o por temporada), borrar o duplicado. También es posible añadir unidades y llevar a cabo en ellas la enumeración. Los mapas también se pueden actualizar. El estatus de las desocupadas regularmente y borradas se verifica en la siguiente operación, Verificación de unidades de vivienda vacantes/borradas.

### **Otras Operaciones de Direcciones y Codificación Geográfica**

No se hicieron actualizaciones adicionales al universo de la enumeración en la UC&M antes del inicio de la NRFU. Sin embargo, todavía había operaciones y procesos que añadían direcciones a MTdb o, en algunos casos, añadían datos geográficos que permitían incluir las direcciones en el censo. Estos fueron: (1) Apelaciones de LUCA; (2) Nueva construcción; (3) Revisión de la dirección de la HU; (4) Revisión del recuento; (5) DSF de la primavera del 2010; (6) direcciones con nueva codificación geográfica; (7) direcciones obtenidas como resultado de un seguimiento de los INFO-COMM (formularios estandarizados que se utilizan para documentar los problemas, asuntos y situaciones inusuales o para que el personal de campo haga preguntas sobre procedimientos y otros asuntos relacionados con el trabajo) enviados durante el Recorrido de Direcciones; y (8) direcciones U/L añadidas.

---

Las apelaciones de LUCA fueron un proceso donde una GU que hubiera participado en LUCA objetaba la información obtenida del Recorrido de Direcciones. Las direcciones objetadas se verificaron, y las que se aprobaron se aceptaron de nuevo en la lista del censo.

La Nueva Construcción fue un esfuerzo similar a LUCA en el cual la GU participante sometía direcciones que representaban viviendas recientemente construidas y habitables.

La Revisión de Direcciones de HU fue una revisión realizada por la oficina central de las direcciones provenientes de varias fuentes. En general, estas fueron personas que reportaron situaciones, tales como grandes edificios de apartamentos que faltaban en el universo del censo, y el reporte llegó al personal de la oficina central. Los empleados de la División de Geografía investigaron estas direcciones que se enviaron para determinar si de verdad faltaban en la lista de direcciones del censo y, de ser así, por qué. Cuando se concluyó que algunas direcciones debían incluirse en la lista de direcciones del censo y no eran duplicados de otras direcciones que ya existían en la lista de direcciones del censo, estas se enviaron para que fueran procesadas en el mismo formato que los archivos de los programas Construcciones nuevas y Revisión del Recuento.

La Revisión del Recuento fue otro esfuerzo realizado con representantes gubernamentales con vistas a identificar viviendas que faltaran en la lista.

El DSF de la primavera del 2010 contenía las direcciones que existían al mes de febrero de 2010 y se podían enviar por correo. Se supuso que las direcciones residenciales que aparecían en esta lista y que no estaban incluidas aún en la MTdb representaban, en su mayoría, unidades construidas recientemente. Para la siguiente fuente de direcciones en esta actualización, había algunos millones de direcciones que estaban en la MTdb y que todavía no habían recibido códigos geográficos. Se supuso que estas direcciones se añadirían en el Recorrido de Direcciones si realmente existían.

Sin embargo, cuando se completó el Recorrido de Direcciones solamente alrededor de la mitad de las direcciones habían sido añadidas en la operación. Al mismo tiempo, en el Negociado del Censo había algunas preocupaciones acerca de la cobertura de la lista, por lo que emprendió un esfuerzo independiente a principios del 2010 con el fin de encontrar los códigos geográficos para estas unidades después de verificar que las direcciones no estaban representadas en la lista en otra forma.

La próxima ocasión en que se añadieron direcciones fue resultado de las INFO-COMM del Recorrido de Direcciones. El diseño del instrumento automatizado no permitió que se añadieran unidades durante la fase de Control de la Calidad (QC) de la operación si la asignación ya había pasado el QC. No obstante, en algunas áreas el personal de QC encontró que faltaban grandes cantidades de direcciones que no se detectaron dentro de la muestra de QC. Se completó una INFO-COMM para informarles a los empleados de la oficina local acerca de la situación. A principios del 2010, se realizó un esfuerzo para identificar cuáles de estos casos eran realmente unidades que faltaban y dónde se debían añadir a la lista. También se creó un archivo de entradas que imitaba las entradas de otras operaciones que añadían direcciones, con el fin de que estas direcciones se añadieran a la lista de direcciones del censo en este proceso.

La última fuente de las nuevas direcciones que se listan aquí fueron las añadidas con la operación de U/L. Estas fueron direcciones que no aparecían en la lista usada para U/L pero que fueron identificadas como válidas en el campo. Los cuestionarios se entregaron a estas unidades y se hicieron actualizaciones a la MTdb basándose en los resultados de esta operación. Sin embargo, el procesamiento de las acciones de U/L no se pudo completar a tiempo para actualizar el universo de NRFU sin automatización. Por lo tanto, para poder llevar a cabo la enumeración en las unidades añadidas de U/L para los hogares que no enviaron el formulario de vuelta, se tuvieron que incluir las unidades en el universo actualizado posterior.

### **Verificación de Unidades de Vivienda Vacantes/Borradas**

Estas direcciones que se acaban de describir se incluyeron por primera vez en el universo de la enumeración para la Verificación de Unidades de Vivienda Vacantes/Borradas (VDC). No todas estas direcciones requerían una visita para la enumeración durante la VDC. En particular, si un jefe de hogar en

una dirección añadida durante la U/L envió el formulario a tiempo, no fue necesaria una visita adicional. Además, la operación conocida como Envío por Correo a Direcciones Añadidas Tarde tuvo como resultado que a muchas de estas direcciones se les enviaran formularios antes de que se hubiera llevado a cabo la enumeración. En particular, las direcciones de las apelaciones de LUCA, las direcciones de las más recientes DSF que se añadieron a un bloque mediante la codificación geográfica y las direcciones que se codificaron por primera vez durante la investigación de la codificación geográfica, se colocaron en un archivo del cual se imprimieron y se enviaron cuestionarios. Se imprimió una identificación única de procesamiento en cada uno de estos cuestionarios, lo cual permitió que los cuestionarios estuvieran enlazados con la identificación del censo que se utilizó cuando las unidades se añadieron al universo VDC. Esto también permitió que la información sobre el recibo de un cuestionario se pasara al archivo del universo y se retirara del universo de casos de seguimiento. Por lo tanto, la lista final de unidades que requerían seguimiento y una enumeración potencial en VDC fueron las unidades regulares vacantes o borradas según se designó en NRFU, más las nuevas unidades añadidas de siete fuentes listadas anteriormente, para las cuales no se recibieron cuestionarios al momento de la creación del universo. El universo de las direcciones impresas en los registros de direcciones eran todas las unidades que aparecían en el universo de la enumeración, más las unidades añadidas de las siete fuentes listadas. Una categoría de nuevas direcciones que no aparecía en las páginas de listado de VDC, por razones de tiempo, fue la de unidades añadidas durante el NRFU.

### **Verificación en el Campo**

Hubo una verificación final en el campo de direcciones particulares. Esta operación se conoce como Verificación en el Campo, y se llevó a cabo en el Censo del 2010 en gran medida igual que en el Censo 2000. Solamente se abordaron algunas direcciones específicas dentro de todo el universo de direcciones durante esta verificación de estatus. Las unidades designadas para seguimiento en esta operación recibieron una clasificación de válida (o verificar), borrar o duplicada. Las direcciones en el universo para esta verificación en el Censo del 2010 incluyeron dos categorías de casos. La primera fue la verificación de las nuevas direcciones obtenidas como resultado de los formularios Sea Contado o las llamadas a la línea de Asistencia por Teléfono con el Cuestionario que no tenían una identificación del censo relacionada con ellas. Era necesario verificar estas direcciones en el campo antes de añadirlas al censo. Las direcciones tienen que estar asociadas con un bloque en particular antes de que se puedan enviar para el trabajo de campo. La segunda categoría de casos era las unidades que potencialmente debían ser retiradas del universo basándose en la identificación de las personas duplicadas en esas unidades. La duplicación de personas ocurre por muchas razones, una de las cuales es la duplicación de las unidades de vivienda en la lista de direcciones. En varias pruebas se ha concluido que las unidades enlazadas por medio del pareo de personas que se encuentran en un área geográfica cercana están asociadas en gran medida con problemas al nivel de vivienda. Sin embargo, hay otras situaciones que pueden provocar la duplicación de esas personas, que no son la duplicación de las unidades de vivienda. Por esta razón, las unidades identificadas como posibles duplicados tenían que ser verificadas en el campo antes de que pudieran ser retiradas con seguridad de la lista de direcciones del censo. Para las unidades que se designaron como duplicados, se obtuvo un indicador de cuál unidad en la lista duplicó esa unidad.

### **Áreas Remotas**

Las descripciones anteriores cubren la gran mayoría de las unidades de vivienda en los Estados Unidos y Puerto Rico. Sin embargo, hay áreas particularmente remotas o problemáticas que se designaron para otros tipos de enumeración. La primera de estas en comenzar fue Áreas Remotas de Alaska. En esta operación la enumeración se programó para que se llevara a cabo en aldeas de caza y pesca antes del deshielo y antes de que los habitantes de la aldeas desalojaran sus casas de invierno y se dispersaran. Otras áreas remotas de Alaska cuya población era estacionaria fueron designadas para la Actualización/Enumeración de Áreas Remotas. La metodología era la misma para estas dos operaciones. La nueva lista de direcciones se basó en lo que se encontraba allí durante el Censo 2000. Se hicieron actualizaciones a la lista de direcciones y



---

los mapas, y los hogares se enumeraron al mismo tiempo. Un área de Maine también se designó para la Actualización/Enumeración de Áreas Remotas.

Algunas áreas del país (que incluyen alrededor de 1.5 millones de direcciones) fueron designadas para la Actualización/Enumeración. En estas áreas el Recorrido de Direcciones se completó, pero se consideró que la enumeración mediante Entrega por correo/Devolución por correo o U/L sería problemática. Estas áreas podían ser viviendas de temporada, áreas tribales designadas por el gobierno federal, o áreas con una predicción de índices de respuesta particularmente bajos, según lo indican varios factores demográficos. En la Actualización/Enumeración, al igual que en la Actualización/Enumeración de Áreas Remotas y Áreas Remotas de Alaska, se hicieron actualizaciones a la lista de direcciones y mapas a la misma vez que se terminaba la enumeración. En general, esta es la última operación que tiene lugar en estas áreas, aunque es posible que las unidades en el universo de la Verificación de Campo se encuentren en estas áreas.

## **ENUMERACIÓN DE ALOJAMIENTOS DE GRUPO**

Una lista de viviendas no estándar, tales como dormitorios universitarios y hogares de grupo, se rastreó en el MTdb conjuntamente con la lista de unidades de vivienda. La lista de estos GQ se recopiló de varias fuentes, entre ellas la lista de GQ del Censo 2000, los participantes de LUCA, la Cooperativa Federal-Estatal para Estimados de Población y el Recorrido de Direcciones. La GQV de estas direcciones tuvo lugar en octubre de 2009, como se describió anteriormente. Las unidades que siguieron siendo GQ después de esta verificación se incluyeron en las Visitas Previas a Alojamientos de Grupo (GQAV), y luego en la Enumeración de Alojamientos de Grupo (GQE). En la GQE, los cuestionarios individuales del censo —es decir, cuestionarios individuales para cada persona— se distribuyeron en los GQ y los empleados de campo los recogieron. Como resultado de esta operación, se obtuvo un recuento de las personas asociadas con un GQ en particular.

## **ENUMERACIÓN DE LUGARES QUE PROVEEN SERVICIOS Y DE LOCALIZACIONES PARA TRANSEÚNTES**

La Enumeración de Lugares que Proveen Servicios (SBE) fue diseñada para ocuparse de la enumeración de las personas sin residencia habitual que usan facilidades de servicios (por ejemplo, refugios, comedores de beneficencia y servicios rodantes de comida). En el Censo del 2010 se designaron 3 días (29–31 de marzo) para estas actividades de enumeración y diferentes tipos de facilidades para diferentes días. Solamente se enumeraron en esa localización las personas que usaron la facilidad de servicios el día de la entrevista. Fue posible contar a algunas personas en más de un lugar gracias al uso de diferentes facilidades en días consecutivos. Existe una des-duplicación de las personas de SBE con el propósito de reducir al mínimo esta duplicación.

Las personas sin hogar también podían completar un formulario Sea Contado y marcar la casilla que indicaba ese estatus. En la medida en que estas personas puedan ser asociadas con un estado y condado, a base de información provista en el formulario, serán contadas en un Alojamiento de Grupo dentro de ese estado y condado.

Ciertas áreas se designaron para Enumeración en Localizaciones para Transeúntes (ETL). Estas áreas incluían parques de RV y marinas donde vivían las personas el Día del Censo, si dichas personas no tenían otro lugar permanente donde quedarse. Estas localizaciones donde se llevó a cabo la ETL se designaron en la GQAV. Cuando las personas se enumeraron en la ETL, su localización particular se consideró como una unidad de vivienda.

## **CONFIDENCIALIDAD DE LOS DATOS**

El Negociado del Censo ha modificado algunos de los datos en esta publicación de datos con el fin de proteger la confidencialidad de las personas. La sección 9 del título 13 del Código de los EE.UU. prohíbe que el Negociado del Censo publique resultados en los cuales se puedan identificar los datos de un individuo.

La Junta Interna de Revisión de Divulgaciones del Negociado del Censo observa el proceso de revisión de divulgación y establece las reglas de confidencialidad para todas las publicaciones de datos. Se utiliza un enfoque de lista de cotejo para asegurar que todos los riesgos potenciales sean considerados y abordados. Se crea una lista de posibles preocupaciones y la Junta de Revisión de Divulgaciones se cerciora de que se den los pasos adecuados para garantizar la confidencialidad de los datos.

### **Título 13 del Código de los EE.UU.**

El título 13 del Código de los Estados Unidos autoriza al Negociado del Censo a llevar a cabo censos y encuestas y estipula que cualquier información que se recopile de individuos y establecimientos privados se mantenga confidencial. La sección 9 del título 13 prohíbe al Negociado del Censo divulgar “cualquier publicación mediante la cual puedan ser identificados los datos proporcionados por un establecimiento o individuo en particular en virtud de este título”. La sección 214 del título 13, según fue modificada por la Ley Federal de Reforma de Sentencias, impone una multa de no más de \$250,000 y/o encarcelamiento por no más de 5 años por alguna publicación o comunicación que infrinja la sección 9.

### **Límite a la Divulgación de Datos**

El límite a la divulgación de datos es el proceso de disimular los datos para proteger la confidencialidad. Una divulgación de datos ocurre cuando alguien puede usar información estadística publicada para identificar a alguna persona que ha provisto la información bajo promesa de confidencialidad. Utilizando los procedimientos de la limitación a la divulgación, el Negociado del Censo modifica o elimina todas las características que podrían exponerse al riesgo de revelación. Aunque pueda parecer que una tabla muestra información sobre un individuo específico, el Negociado del Censo ha tomado pasos (tal como el intercambio de datos) para disimular los datos originales mientras asegura que los resultados sean útiles.

### **Intercambio de Datos**

El intercambio de datos es un método para limitar la divulgación de datos diseñado con el fin de proteger la confidencialidad en tablas con datos de frecuencia (el número o porcentaje de la población con ciertas características). El intercambio de datos se hace editando las fuentes de datos o intercambiando los registros por una muestra de casos al crear una tabla. Una muestra de hogares se selecciona y, usando un conjunto selecto de variables clave, se para con hogares en áreas geográficas vecinas (bloques o sectores censales) que tengan características semejantes (por ejemplo, el mismo número de adultos y el mismo número de hijos). Como el intercambio ocurre frecuentemente dentro de un sector, no afecta los totales marginales para el sector o para los totales que incluyen datos de sectores múltiples. Debido al intercambio, los usuarios no deben suponer que las tablas con celdas con un valor de 1 ó 2 revelen información sobre individuos específicos.

### **ERRORES AJENOS AL MUESTREO**

En cualquier operación estadística de gran escala, como el Censo del 2010, ocurren errores humanos y errores de computadoras. Estos errores se conocen comúnmente como errores ajenos al muestreo. Entre dichos errores se incluye no enumerar cada uno de los hogares o a cada persona de la población, no obtener toda la información requerida de los respondedores, obtener información incorrecta o incongruente y registrar la información incorrectamente. Además, los errores pueden ocurrir en el campo durante el trabajo de los enumeradores, durante el manejo de los cuestionarios del censo en las oficinas o durante el procesamiento electrónico de los cuestionarios.

Aunque es imposible eliminar por completo los errores ajenos al muestreo en una operación tan grande y compleja como el censo decenal, el Negociado del Censo trata de controlar las fuentes de dichos errores durante las operaciones de recopilación y procesamiento de datos. A continuación se describen las fuentes principales de errores ajenos al muestreo y los programas implementados para controlar dichos errores en el Censo del 2010. Sin embargo, el éxito de estos programas dependió de la eficacia con que se siguieron realmente las instrucciones durante el censo.

---

## **Tipos de Errores Ajenos al Muestreo**

### *Falta de respuesta*

Cuando no se responde a preguntas específicas en el cuestionario del censo o no se obtiene alguna información para una unidad de vivienda se pueden introducir sesgos en los datos ya que no se han observado las características de las personas que no han respondido y estas pueden diferir de las características reportadas. Como resultado, cualquier procedimiento de imputación que utilice datos de los respondedores puede que no refleje completamente estas diferencias, ya sea al nivel elemental (personas o unidades de vivienda individuales) o en el promedio. Se consigue cierto grado de protección contra los grandes sesgos reduciendo al mínimo la falta de respuestas. Las características para las preguntas sin respuestas se imputaron usando los datos reportados para una persona o unidad de vivienda con características similares.

### *Errores del respondedor y enumerador*

La persona que contesta el cuestionario por correo para un hogar o responde a las preguntas que hace el enumerador puede convertirse en una fuente de error, aunque la redacción de la pregunta se sometió a muchas pruebas en varios estudios experimentales antes del censo. El respondedor por correo puede pasar por alto o comprender mal una pregunta, o contestar una pregunta de manera que no pueda ser interpretada correctamente por el sistema de captura de datos. El enumerador también puede interpretar mal o registrar de manera incorrecta la información provista por un respondedor, o puede dejar de recopilar alguna información para una persona o un hogar. Para controlar problemas como estos en la enumeración de campo, el trabajo de los enumeradores se supervisó con atención. Los trabajadores de campo se prepararon para sus tareas utilizando paquetes de adiestramiento estandarizados que incluían experiencias prácticas en el uso de los materiales del censo. Una muestra de hogares entrevistados por cada enumerador se entrevistó de nuevo para controlar la posibilidad de que los enumeradores hubieran entregado datos inventados.

### *Error de procesamiento*

Las múltiples fases con que cuenta el procesamiento de los datos del censo representan fuentes potenciales de introducción de errores ajenos al muestreo. En el procesamiento de los cuestionarios del censo que completan los enumeradores se incluyó una revisión en el campo realizada por el líder de grupo, la verificación del recibo del cuestionario y la entrega de los cuestionarios completados. Para los cuestionarios que se enviaron de vuelta por correo no se realizaron revisiones de campo durante este censo.

También se pueden introducir errores cuando el sistema de captura de datos incurre en una interpretación errónea de los datos, o cuando no se logra capturar toda la información que los respondedores o los enumeradores proveyeron en los formularios. Las preguntas que se contestan llenando un blanco pasan por operaciones de codificación, que también pueden ser una fuente de errores de procesamiento en los datos. Muchas de las operaciones de campo, codificación y computadoras se someten a revisiones de control de la calidad para asegurar que fueron aplicadas correctamente.

## **Reducción de los Errores Ajenos al Muestreo**

Con el fin de reducir varios tipos de errores ajenos al muestreo, se implementó un gran número de técnicas durante la planificación, desarrollo de la lista de direcciones postales, recopilación de datos y actividades de procesamiento de datos. Se usaron métodos de aseguramiento de la calidad durante las fases de recopilación y procesamiento de datos del censo para mejorar la calidad de los datos. Se puso en práctica un programa de reentrevistas para reducir al mínimo los errores en la fase de recopilación de datos para los cuestionarios completados por los enumeradores.

Varios programas para el mejoramiento de la cobertura se pusieron en práctica durante la creación de la lista de direcciones del censo, y la enumeración y procesamiento del censo para reducir al mínimo la falta

de cobertura de la población y las unidades de vivienda. Estos programas se desarrollaron basándose en la experiencia de censos decenales anteriores y en los resultados del ciclo de pruebas del Censo del 2010.

- Los cuestionarios Sea Contado, formularios sin direcciones que tenían todas las partidas de los cuestionarios, además de otras partidas adicionales, estaban disponibles en lugares públicos para las personas que creían que no fueron contados de otra manera.
- Se entregó una carta de aviso a todas las direcciones en las áreas de entrega por correo/devolución por correo y en muchas áreas de actualización/entrega antes de que se enviaran o entregaran los cuestionarios del censo. Una tarjeta postal recordatoria también se envió a estas direcciones.
- Se envió un cuestionario de reemplazo a las direcciones que no respondieron en áreas seleccionadas.
- Se enviaron cuestionarios bilingües en inglés y español a todas las direcciones en áreas seleccionadas.
- Se enviaron por correo formularios en español, chino (simplificado), coreano, ruso y vietnamés a todas las personas que los pidieron, y las Guías de Asistencia con el Idioma estaban disponibles en 59 idiomas.
- Un número telefónico de llamada gratuita al que se le dio mucha publicidad estaba disponible para contestar a las preguntas sobre los formularios. Las respuestas al cuestionario también se podían aceptar por teléfono.
- En conformidad con el programa LUCA, los funcionarios locales tuvieron la oportunidad de responder a preocupaciones específicas sobre la precisión e integridad de la lista de direcciones.
- Se puso en práctica una operación de entrevistas por teléfono de Seguimiento de Cobertura (CFU) con el propósito explícito de mejorar la cobertura dentro de los hogares. Se llamó por teléfono a los casos en los que había discrepancia entre el número en la casilla de recuento de personas y el número de personas con datos. Se añadió al cuestionario una pregunta de falta de cobertura a nivel de hogar, y también se añadió una pregunta de exceso de cobertura a nivel de persona. Ciertas categorías de hogares que marcaron estas casillas también fueron seleccionados para el CFU para la clarificación de la lista de nombres. Además, los hogares grandes, o aquellos con más de seis miembros del hogar, fueron seleccionados para ser incluidos en el CFU con el propósito de recopilar datos demográficos completos para las personas después de las primeras seis.

### **Resolución de Respuestas Múltiples**

Dadas las diferentes maneras en que las personas podían iniciar o completar su enumeración, así como las operaciones de seguimiento en el campo, fue muy probable que algunos hogares se hayan enumerado más de una vez. Se puso en práctica un proceso especial por computadora para controlar el alcance de este tipo de errores ajenos al muestreo mediante la resolución de situaciones en las que se recibió más de un formulario de una misma dirección. El proceso consistió en varios pasos. Se analizaron las direcciones que habían devuelto más de un formulario. Se seleccionaron los datos de uno de los formularios del hogar como aquellos a usarse en los procesamientos posteriores del censo. Hay situaciones en las que se pueden añadir personas a la lista del hogar si todavía no están representadas en la lista. Estos son los casos en que el formulario Sea Contado para un hogar parcial se envió para la misma dirección, y en los cuales se descubre durante una operación de enumeración a una persona que debe contarse en una dirección diferente (un Hogar habitual en otro lugar) de la dirección que se está enumerando.

### **EDICIÓN DE LOS DATOS**

El objetivo de la operación de procesamiento fue producir un conjunto de datos que describiera la población con la mayor precisión y claridad posible. Al igual que con el Censo 2000, por lo general la información en los cuestionarios del Censo del 2010 no se editó para lograr uniformidad, integridad y aceptabilidad durante la recopilación de datos en el campo y durante las operaciones de captura de datos. Los cuestionarios completados por los enumeradores fueron revisados por los líderes de grupo del censo y

---

los empleados de oficina locales para verificar que seguían los procedimientos especificados. No se llevó a cabo una revisión de oficina de los cuestionarios recibidos por correo para cerciorarse de que los datos en los formularios se pudiesen capturar en forma electrónica, ni se estableció contacto con los hogares para recopilar datos que faltaban en los formularios devueltos, contrario a lo que se hizo en censos anteriores.

La mayoría de los cuestionarios del censo recibidos por correo de los respondedores, así como aquellos completados por los enumeradores, se procesaron mediante un sistema de escaneo de imagen construido por contratistas. Este sistema utilizó marcas ópticas y reconocimiento de caracteres para convertir las respuestas en archivos electrónicos. El proceso de reconocimiento óptico de caracteres, o OCR, usó varias verificaciones de patrones y contexto para calcular la precisión de los umbrales para cada campo de respuestas escritas. El sistema también usó procesos de edición en las respuestas escritas interpretadas para decidir si eran aceptables los valores de campo leídos por la interpretación de la máquina. Si la lectura de valores tenía un umbral de precisión menos que aceptable o estaba fuera del rango de edición, la imagen de esa partida se mostraba a un empleado para que entrara la respuesta.

Para controlar la creación de personas posiblemente erróneas a partir de los cuestionarios completados incorrectamente o que contenían marcas fuera de los encasillados, se hizo una revisión del número de personas indicadas en cada formulario devuelto por correo y cada cuestionario completado por un enumerador como parte del sistema de captura de datos. Además, se llevó a cabo una nueva revisión y se identificaron cuestionarios que tenían información escrita fuera de las casillas de respuesta. Si se detectaba cualquiera de estas condiciones mediante el subsistema de revisión un operador revisaba la imagen del cuestionario en su puesto de trabajo para así garantizar que los datos de la persona se capturarán plena y correctamente.

En la oficina central del Negociado del Censo, los registros de las datos sobre envíos por correo se sometieron a una revisión por computadora que identificó los hogares que indicaron un posible problema de cobertura y aquellos con más de seis miembros del hogar. Se trató de comunicarse con estos hogares por teléfono para corregir la falta de uniformidad del recuento y para recopilar los datos censales de aquellas personas para quienes no había espacio en el cuestionario.

### **Imputación del Recuento**

Una vez termina el procesamiento del censo, cada una de las direcciones incluidas en la recopilación de datos del censo tiene que ser clasificada como unidad no existente, unidad vacante o unidad de vivienda ocupada. Los registros que se clasificaron como unidad ocupada también necesitan un número de residentes reportados. Esta información es necesaria para tener un recuento completo de la población y las unidades de vivienda en los Estados Unidos al Día del Censo. Debido a la complejidad de las operaciones del censo, hay registros que no tienen esa información al final de las actividades de seguimiento y el procesamiento de datos. Para completar esta información que falta, el Negociado del Censo llevó a cabo la imputación del recuento, la cual le asigna una clasificación de unidad y tamaño de hogar a los registros que no tienen esa información. Este proceso también incluye la asignación de un tamaño del hogar a las unidades ocupadas que no tenían información sobre el tamaño del hogar. El proceso de imputación del recuento no incluyó los alojamientos de grupo.

En la imputación del recuento, todos los registros del universo de enumeración se clasificaron dentro del área geográfica designada en pequeños grupos, basándose en ciertas características. Para cada pequeño grupo se creó una distribución de probabilidad de clasificación y tamaño de unidad para los registros que contenían esta información. Luego se usó la distribución para imputar los datos que faltaban de clasificación y/o tamaño del hogar.

### **Reglas Generales de Imputación**

Los últimos procesos automatizados de edición e imputación determinaron los valores finales de las partidas de datos del cuestionario para cuyos datos recopilados tenían valores que faltaban o que no eran válidos. Las imputaciones, que fueron necesarias mayormente cuando faltaba la entrada para una

partida determinada, incluían tres procedimientos generales, conocidos como asignaciones, adjudicaciones y sustituciones. Las asignaciones y adjudicaciones fueron imputaciones individuales de partidas de características, mientras que el proceso de sustitución imputaba datos para hasta seis personas en un hogar a la vez. Cada uno de estos procedimientos aseguraba la integridad y la uniformidad de los datos al proveer códigos aceptables para entradas que faltaban o que eran inaceptables.

El primer paso en el proceso de edición fue asignar códigos aceptables en lugar de entradas inaceptables o espacios en blanco cuando se encontraron datos aceptables para esa misma persona. Cuando una partida de característica reportada para una persona no concordaba con otra información provista para esa misma persona, se asignaron códigos aceptables o valores que concordaran con una partida de información reportada. Los procedimientos de edición también asignaban la raza o el origen hispano usando el registro de una persona del Censo 2000 o la Encuesta sobre la Comunidad Estadounidense (2000–2009) cuyas características aparearan cuando faltaban estos campos. Estos pasos de asignación tenían la intención de asegurar la uniformidad en los datos de características.

El siguiente paso en el proceso de edición, conocido como adjudicación, fue imputar las respuestas para los datos de características que faltaban de las personas o unidades de vivienda. El procedimiento general para cambiar anotaciones inaceptables mediante el proceso de adjudicación era obtener una anotación para una persona (o unidad de vivienda) que concordara con las anotaciones para otra persona (o unidad de vivienda) con características similares. Las tasas de adjudicación para las partidas del censo estuvieron disponibles con la publicación de los datos del censo.

Otra manera en que se hicieron correcciones durante el proceso automatizado de edición e imputación fue a través de la sustitución, es decir, la asignación de un conjunto completo de características para las personas en un hogar. Cuando se indicaba que un hogar estaba ocupado por un número específico de personas, pero el registro del cuestionario no contenía información para las personas en el hogar o los ocupantes no estaban listados en el cuestionario, se seleccionó como sustituto un hogar del mismo tamaño que había sido aceptado previamente y se duplicó todo el conjunto de características del hogar sustituto. Los recuentos de personas sustituidas y unidades de viviendas ocupadas que contenían personas sustituidas estuvieron disponibles con la publicación de los datos del censo.





# Apéndice G.

## Regla de Residencia y Situaciones de Residencia Para el Censo del 2010 de los Estados Unidos

---

### CONTENIDO

Es importante el lugar donde usted es contado . . . . .	G-1
El concepto de residencia habitual . . . . .	G-1
La regla de residencia . . . . .	G-2
Personas que no se encuentran en su residencia habitual el Día del Censo . . . . .	G-2
Visitantes el Día del Censo . . . . .	G-2
Personas que viven en más de un lugar . . . . .	G-2
Personas que no tienen un lugar de residencia habitual . . . . .	G-3
Estudiantes . . . . .	G-3
Personas que se mudan el Día del Censo . . . . .	G-3
Personas que nacen o fallecen el Día del Censo . . . . .	G-4
Personas que no son parientes del jefe de hogar . . . . .	G-4
Personal militar de los Estados Unidos . . . . .	G-4
Personal de la marina mercante en buques marítimos/mercantes con bandera de los EE.UU. . . . .	G-5
Ciudadanos extranjeros en los Estados Unidos . . . . .	G-5
Ciudadanos de los Estados Unidos y personas a cargo de ellos que viven fuera de los Estados Unidos.. . . .	G-5
Personas en facilidades de corrección para adultos . . . . .	G-5
Personas en hogares de grupo y centros residenciales de tratamiento para adultos . . . . .	G-6
Personas en facilidades para el cuidado de salud . . . . .	G-6
Personas en instituciones para jóvenes . . . . .	G-6
Personas en escuelas residenciales—facilidades relacionadas . . . . .	G-6
Personas en refugios . . . . .	G-7
Personas en localizaciones de transición . . . . .	G-7
Personas en facilidades residenciales religiosas—facilidades relacionadas . . . . .	G-7
Personas en facilidades residenciales para trabajadores . . . . .	G-7

### ES IMPORTANTE EL LUGAR DONDE USTED ES CONTADO

Para el Censo del 2010, el Negociado del Censo de los EE.UU. tiene el compromiso de contar a todas las personas. Sin embargo, es igualmente importante el compromiso que Negociado del Censo de contar a cada persona en el lugar correcto. La razón fundamental por la cual se lleva a cabo el censo decenal es cumplir el requerimiento constitucional (artículo I, sección 2) de asignar los escaños de la Cámara de Representante entre los estados. De este modo, para una asignación justa y equitativa, es de suma importancia que se cuente a las personas en el lugar correcto durante el Censo del 2010.

### EL CONCEPTO DE RESIDENCIA HABITUAL

Los planificadores del primer censo decenal de los EE.UU., en 1790, establecieron el concepto de “residencia habitual” como el principio cardinal para determinar dónde debía contarse a las personas. Este concepto se ha seguido en todos los censos posteriores y es el principio que sirve de guía para el Censo del 2010. La residencia habitual se define como el lugar donde la persona vive y duerme la mayor parte del tiempo. Dicho lugar no es necesariamente el mismo que el lugar donde vota la persona o su residencia legal.

Para la mayoría de las personas es fácil determinar la residencia habitual. Sin embargo, dada la amplia diversidad de nuestro país en cuanto a tipos de arreglos de vivienda, la residencia habitual de algunas

---

personas no es tan evidente. Algunos ejemplos son las personas sin hogar, las personas que pasan los inviernos en el sur, los hijos de custodia compartida, los estudiantes universitarios, los empleados que viven en el lugar donde trabajan, el personal militar y las personas que viven en dormitorios para trabajadores.

Aplicar el concepto de residencia habitual a situaciones reales de vivienda significa que las personas no siempre serán contadas en el lugar donde se puedan estar quedando el jueves, 1 de abril de 2010 (Día del Censo). Por ejemplo, las personas que se encuentran fuera de su residencia habitual por vacaciones o viajes de negocio el Día del Censo se deben contar en su residencia habitual. Las personas que viven en más de una residencia durante la semana, mes o año, se deben contar en el lugar donde viven la mayor parte del tiempo. Sin embargo, las personas que no tienen una residencia habitual se deben contar allí donde se estén quedando el Día del Censo.

## **LA REGLA DE RESIDENCIA**

La regla de residencia se usa para determinar dónde se debe contar a las personas en los Estados Unidos durante el Censo del 2010. La regla establece:

Contar a las personas en su residencia habitual, que es el lugar donde viven y duermen la mayor parte del tiempo.

Las personas en cierto tipo de facilidades o refugios (por ejemplo, lugares donde viven juntos grupos de personas) el Día del Censo se deben contar en su facilidad o refugio.

Las personas que no tienen una residencia habitual o no pueden determinar su residencia habitual, se deben contar allí donde se encuentren el Día del Censo.

Esta regla de residencia también se usa para determinar dónde contar a las personas en el Censo del 2010 de Puerto Rico.

Las secciones siguientes describen cómo se aplica la regla de residencia a las personas en varias situaciones de viviendas.

## **PERSONAS QUE NO SE ENCUENTRAN EN SU RESIDENCIA HABITUAL EL DÍA DEL CENSO**

*Personas que no están en su residencia habitual el jueves 1 abril de 2010 (Día del Censo), por razones tales como un viaje de vacaciones o de negocio, de visita, de viaje fuera de los Estados Unidos o trabajando en otro lugar sin una residencia habitual allí (por ejemplo, como chófer de camión o vendedor que viaja)—*Se cuentan en la residencia donde viven y duermen la mayor parte del tiempo.

## **VISITANTES EL DÍA DEL CENSO**

*Visitantes del 1 de abril de 2010 (Día del Censo) que van a regresar a su residencia habitual—*Se cuentan en la residencia donde viven y duermen la mayor parte del tiempo.

*Los ciudadanos de países extranjeros que están de visita en los Estados Unidos el jueves, 1 de abril de 2010 (Día del Censo), por razones tales como vacaciones o viaje de negocio—*No se cuentan en el censo.

## **PERSONAS QUE VIVEN EN MÁS DE UN LUGAR**

*Personas que viven en otro lugar la mayor parte del tiempo mientras trabajan, tales como personas que viven en una residencia cerca del lugar donde trabajan y regresan con regularidad a otra residencia—*Se cuentan en la residencia donde viven y duermen la mayor parte del tiempo. Si no hay una residencia donde viven y duermen la mayor parte del tiempo, esas personas son contadas donde viven y duermen más que en otros lugares. Si el tiempo se divide por igual, o si la residencia habitual no se puede determinar, se cuentan en la residencia donde se están quedando el jueves, 1 de abril de 2010 (Día del Censo).

*Personas que viven en dos o más residencias (durante la semana, mes o año), tales como personas que viajan por temporada entre varias residencias (por ejemplo, los que pasan los inviernos en el sur)—*Se

cuentan en la residencia donde viven y duermen la mayor parte del tiempo. Si no hay una residencia donde viven y duermen la mayor parte del tiempo, esas personas son contadas donde viven y duermen más que en otros lugares. Si el tiempo se divide por igual, o si la residencia habitual no se puede determinar, se cuentan en la residencia donde se están quedando el jueves, 1 de abril de 2010 (Día del Censo).

*Los hijos en custodia compartida o en otros arreglos que viven en más de una residencia*—Se cuentan en la residencia donde viven y duermen la mayor parte del tiempo. Si el tiempo se divide por igual, se cuentan en la residencia donde se están quedando el jueves, 1 de abril de 2010 (Día del Censo).

## **PERSONAS QUE NO TIENEN UN LUGAR DE RESIDENCIA HABITUAL**

*Personas que no pueden determinar una residencia habitual*—Se cuentan donde se están quedando el jueves, 1 de abril de 2010 (Día del Censo).

*Las personas en los comedores de beneficencia y servicios rodantes de comida con horario fijo*—Se cuentan en la residencia donde viven y duermen la mayor parte del tiempo. Si no tienen una residencia donde viven y duermen la mayor parte del tiempo, se cuentan donde en la localización del comedor de beneficencia o del vehículo de servicio rodante de comida donde se encuentren el jueves, 1 de abril de 2010 (Día del Censo).

*Personas en localizaciones al aire libre que no son refugios*—Se cuentan en las localizaciones al aire libre en las que se quedan sin pagar las personas sin hogar.

## **ESTUDIANTES**

*Estudiantes en escuelas internados que viven fuera de la casa de los padres mientras asisten a una escuela internado antes del nivel universitario, incluidas las escuelas internados de la Oficina de Asuntos Nativo Americanos*—Se cuentan en la casa de sus padres en lugar de la escuela internado.

*Estudiantes universitarios que viven en la casa de sus padres mientras asisten a la universidad*—Se cuentan en el hogar de sus padres.

*Estudiantes universitarios que viven fuera del hogar de sus padres mientras asisten a la Universidad en los Estados Unidos (en el campus o fuera del campus)*—Se cuentan en la residencia en el campus o fuera del campus donde viven la mayor parte del tiempo.

*Los estudiantes universitarios que viven fuera del hogar de sus padres mientras asisten a la universidad en los Estados Unidos (en el campus o fuera del campus) pero se quedan en la casa de sus padres mientras están en un receso o de vacaciones*—Se cuentan en la residencia en el campus o fuera del campus donde viven la mayor parte del tiempo.

*Estudiantes universitarios de los Estados Unidos que viven fuera de los Estados Unidos mientras asisten a la universidad fuera de los Estados Unidos*—No se cuentan en el censo.

*Estudiantes extranjeros que viven en los Estados Unidos mientras asisten a la universidad en los Estados Unidos (en el campus o fuera del campus)*—Se cuentan en la residencia en el campus o fuera del campus donde viven la mayor parte del tiempo.

## **PERSONAS QUE SE MUDAN EL DÍA DEL CENSO**

*Personas que se mudan a una residencia el jueves, 1 de abril de 2010 (Día del Censo) que no se han listado en el cuestionario para ninguna residencia*—Se cuentan en la residencia a la que se mudaron el Día del Censo.

*Personas que se mudan de una residencia el jueves, 1 de abril de 2010 (Día del Censo) y no se han mudado a una nueva residencia el jueves, 1 de abril de 2010 (Día del Censo) y no se han listado en el cuestionario para ninguna residencia*—Se cuentan en la residencia de la cual se mudaron.

---

*Personas que se mudaron de una residencia el 1 de abril de 2010 (Día del Censo) que ya se han listado en el cuestionario para una residencia—Si ya fueron listados en un cuestionario, no los liste en otro cuestionario.*

## **PERSONAS QUE NACEN O FALLECEN EL DÍA DEL CENSO**

*Bebés nacidos a las 11:59:59 del jueves, 1 de abril (Día del Censo) o antes—Se cuentan en la residencia donde van vivir y dormir la mayor parte del tiempo, incluso si todavía están en el hospital del 1 de abril de 2010 (Día del Censo)*

*Bebés nacidos después de las 11:59:59 p.m. del jueves 1 de abril de 2010 (Día del Censo)—No se cuentan en el censo.*

*Personas que fallecen antes del 1 de abril de 2010 (Día del Censo)—No se cuentan en el censo.*

*Personas que fallecen el 1 de abril de 2010 (Día del Censo)—Se cuentan en el censo si están vivas en algún momento el 1 de abril de 2010.*

## **PERSONAS QUE NO SON PARIENTES DEL JEFE DE HOGAR**

*Inquilinos o pupilos—Se cuentan en la residencia donde viven y duerme la mayor parte del tiempo.*

*Compañeros de casa o de cuarto—Se cuentan en la residencia donde viven y duermen la mayor parte del tiempo.*

*Pareja no casada—Se cuentan en la residencia donde viven y duermen la mayor parte del tiempo.*

*Padres o hijos de crianza—Se cuentan en la residencia donde viven y duermen la mayor parte del tiempo.*

*Empleados que viven en el hogar, tales como cuidadores o servicio doméstico—Se cuentan en la residencia donde viven y duermen la mayor parte del tiempo.*

## **PERSONAL MILITAR DE LOS EE.UU.**

*Personal de las Fuerzas Armadas de los EE.UU. que vive en las barracas militares en los Estados Unidos—Se cuenta en las barracas militares.*

*Personal de las Fuerzas Armadas de los EE.UU. que vive en los Estados Unidos (en una base o fuera de la base) pero no en las barracas—Se cuenta en la residencia donde viven y duermen la mayor parte del tiempo.*

*Personal de las Fuerzas Armadas de los EE.UU. en buques militares de los EE.UU. con un puerto base en los EE.UU.—Se cuenta en la residencia en tierra firme en los EE.UU. donde vive y duerme la mayor parte del tiempo. Si no tiene residencia en tierra firme en los EE.UU., se cuentan en el puerto base de su buque.*

*Personas en barracas disciplinarias y prisiones militares en los Estados Unidos—Se cuentan en las facilidades.*

*Personas en facilidades militares de tratamiento con pacientes asignados en servicio activo en los Estados Unidos—Se cuentan en las facilidades si están asignados allí.*

*Personal de las Fuerzas armadas de los EE.UU. que vive en una instalación militar o fuera de ella fuera de los Estados Unidos, incluidos los familiares dependientes que viven con ellos—Se cuentan como parte de la población de los EE.UU. en el extranjero. No se deben incluir en ningún cuestionario del censo de los EE.UU.*

*Personal de las Fuerzas Armadas de los EE.UU. en buques militares de los EE.UU. que tienen puerto base fuera de los Estados Unidos—Se cuentan como parte de la población de los EE.UU. en el extranjero. No se deben incluir en ningún cuestionario del censo de los EE.UU.*

## **PERSONAL DE LA MARINA MERCANTE EN BUQUES MARÍTIMOS/MERCANTES CON BANDERA DE LOS EE.UU.**

*Miembros de la tripulación de los buques de la marítimos/mercantes con bandera de los EE.UU. anclados en un puerto de los EE.UU. o que zarpan de un puerto de los EE.UU. hacia otro puerto de los EE.UU. el 1 de abril de 2010 (Día del Censo)*—Se cuentan en la residencia en tierra firme en los EE.UU. donde viven y duermen la mayor parte del tiempo. Si no tienen residencia en tierra firme en los EE.UU., se cuentan en su buque. Si el buque está anclado en un puerto de los EE.UU., los miembros de la tripulación que no tiene residencia en tierra firme en los EE.UU. se cuentan en ese puerto. Si el buque está zarpando de un puerto de los EE.UU. a otro puerto en los EE.UU., los miembros de la tripulación que no tengan residencia en tierra firme en los EE.UU. se cuentan en el puerto de partida.

*Los miembros de la tripulación de buques marítimos/mercantes con bandera de los EE.UU. que estén participando en trasportación en vías fluviales tierra adentro en los EE.UU. el jueves, 1 de abril de 2010 (Día del Censo)*—Se cuentan en la residencia en tierra firme donde viven y duermen la mayor parte del tiempo.

*Los miembros de la tripulación de buques marítimos/mercantes con bandera de los EE.UU. anclados en un puerto en el extranjero, que zarpan de un puerto extranjero a otro puerto extranjero, que zarpan de un puerto en los EE.UU. hacia un puerto extranjero, o que zarpan de un puerto extranjero hacia un puerto de los EE.UU. el jueves, 1 de abril de 2010 (Día del Censo)*—No se cuentan en el censo.

## **CIUDADANOS EXTRANJEROS EN LOS ESTADOS UNIDOS**

*Ciudadanos de países extranjeros que viven en los Estados Unidos*—Se cuentan en la residencia en los EE.UU. donde viven y duermen la mayor parte del tiempo.

*Ciudadanos de países extranjeros que viven en los Estados Unidos que son miembros de la comunidad diplomática*—Se cuentan en la embajada, consulado, instalación de las Naciones Unidas u otras residencias donde vivan los diplomáticos.

*Ciudadanos de países extranjeros que están de visita en los Estados Unidos, de vacaciones o en viaje de negocios*—No se incluyen en el censo.

## **CIUDADANOS DE LOS EE.UU. Y PERSONAS A CARGO DE ELLOS QUE VIVEN FUERA DE LOS ESTADOS UNIDOS**

*Ciudadanos de los Estados Unidos que viven fuera de los Estados Unidos y son empleados civiles del gobierno de los EE.UU., incluidas las personas dependientes que viven con ellos*—Se cuentan como parte de la población de los EE.UU. en el extranjero. No se deben incluir en ningún cuestionario del censo de los EE.UU.

*Ciudadanos de los Estados Unidos que viven fuera de los Estados Unidos y no son empleados del gobierno de los Estados Unidos, incluidas las personas dependientes que viven con ellos*—No se cuentan en el censo.

*Personal militar de los EE.UU. que viven en una instalación militar o fuera de una instalación militar fuera de los Estados Unidos, incluidas las personas dependientes que viven con ellos*—Se cuentan como parte de la población de los EE.UU. en el extranjero. No se deben incluir en ningún cuestionario del censo de los EE.UU.

*Personal militar de los EE.UU. en buques militares de los EE.UU. con un puerto base fuera de los Estados Unidos*—Se cuentan como parte de la población de los EE.UU. en el extranjero. No se deben incluir en ningún cuestionario del censo de los EE.UU.

## **PERSONAS EN FACILIDADES DE CORRECCIÓN PARA ADULTOS**

*Personas en facilidades residenciales de corrección el jueves, 1 de abril de 2010 (Día del Censo)*—Se cuentan en las facilidades.



---

*Personas en centros federales de detención el jueves, 1 de abril de 2010 (Día del Censo)*—Se cuentan en las facilidades.

*Personas en prisiones federales y estatales el jueves, 1 de abril de 2010 (Día del Censo)*—Se cuentan en las facilidades.

*Personas en prisiones locales y otras facilidades municipales de reclusión el jueves, 1 de abril de 2010 (Día del Censo)*—Se cuentan en las facilidades.

## **PERSONAS EN HOGARES DE GRUPO Y CENTROS RESIDENCIALES DE TRATAMIENTO PARA ADULTOS**

*Personas en hogares de grupo concebidos para adultos (no de corrección)*—Se cuentan en la facilidad.

*Persona en centros residenciales de tratamiento para adultos (no de corrección)*—Se cuentan en la residencia donde viven y duermen la mayor parte del tiempo. Si no tienen una residencia donde viven y duermen la mayor parte del tiempo, se cuentan en la facilidad.

## **PERSONAS EN FACILIDADES PARA EL CUIDADO DE SALUD**

*Pacientes en hospitales generales o para veteranos (excepto las unidades psiquiátricas) el jueves, 1 de abril de 2010 (Día del Censo), incluidos los bebés recién nacidos que todavía estén en el hospital el Día del Censo*—Se cuentan en la residencia donde viven y duermen la mayor parte del tiempo. Los bebés recién nacidos se deben contar en la residencia donde van a vivir y dormir la mayor parte del tiempo.

*Personas en hospitales el jueves, 1 de abril de 2010 (Día del Censo) que no tienen un lugar habitual donde quedarse*—Se cuentan en las facilidades.

*Personas que se queden en facilidades de hospicios para pacientes ingresados el jueves, 1 de abril de 2010 (Día del Censo)*—Se cuentan en la residencia donde viven y duermen la mayor parte del tiempo. Si no tienen una residencia donde viven y duermen la mayor parte del tiempo, se cuentan en las facilidades.

*Persona en hospitales para enfermos mentales (psiquiátricos) y unidades psiquiátricas de otros hospitales para cuidados no agudos a largo plazo el jueves, 1 de abril de 2010 (Día del Censo)*—Se cuentan en las facilidades.

*Personas en facilidades de convalecencia/atención médica especializada el 1 de abril de 2010 (Día del Censo)*—Se cuentan en las facilidades.

## **PERSONAS EN INSTITUCIONES PARA JUVENILES**

*Personas en instituciones de corrección destinadas para juveniles el jueves, 1 de abril de 2010 (Día del Censo)*—Se cuentan en las facilidades.

*Personas en hogares de grupo para juveniles (no de corrección) el jueves, 1 de abril de 2010 (Día del Censo)*—Se cuentan en las facilidades.

*Personas en centros residenciales de tratamiento para juveniles (no de corrección) el jueves, 1 de abril de 2010 (Día del Censo)*—Se cuentan en las facilidades.

## **PERSONAS EN ESCUELAS RESIDENCIALES—FACILIDADES RELACIONADAS**

*Personas en residencias para estudiantes universitarios*—Se cuentan en la residencia universitaria.

*Estudiantes en escuelas internados que viven fuera de la casa de los padres mientras asisten a la escuela internado antes del nivel universitario, incluidas las escuelas internado de la Oficina de Asuntos Nativos Americanos*—Se cuentan en la casa de sus padres en lugar de la escuela internado.

*Personas en escuelas residenciales para personas con impedimentos el jueves, 1 de abril de 2010 (Día del Censo)*—Se cuentan en la escuela.

## **PERSONAS EN REFUGIOS**

*Personas en refugios de emergencia y de transición (con instalaciones para dormir) para personas sin hogar el jueves, 1 de abril de 2010 (Día del Censo)*—Se cuentan en el refugio.

*Personas en alojamientos para víctimas de desastres naturales*—Se cuentan en la residencia donde viven y duermen la mayor parte del tiempo. Si no tienen una residencia donde viven y duermen la mayor parte del tiempo, se cuentan en la facilidad.

*Personas en refugios para víctimas de violencia doméstica el jueves, 1 de abril de 2010 (Día del Censo)*—Se cuentan en el refugio.

## **PERSONAS EN LOCALIZACIONES DE TRANSICIÓN**

*Personas en localizaciones de transición, tales como parques de vehículos (RV), áreas para acampar, hoteles y moteles (incluidos los que se encuentran en zonas militares), hostales, marinas, pistas de carreras, circos o carnavales*—Se cuentan en la residencia donde viven y duermen la mayor parte del tiempo. Si no existe una residencia donde viven y duermen la mayor parte del tiempo, se cuentan allí donde viven y duermen con más frecuencia que en cualquier otro lugar. Si el tiempo se divide por igual, o si la residencia habitual no se puede determinar, se cuentan en el lugar donde se estén quedando el jueves, 1 de abril de 2010 (Día del Censo).

## **PERSONAS EN FACILIDADES RESIDENCIALES RELIGIOSAS—FACILIDADES RELACIONADAS**

*Personas en alojamientos religiosos, tales como conventos y monasterios*—Se cuentan en la residencia donde viven y duermen la mayor parte del tiempo. Si no tienen una residencia donde viven y duermen la mayor parte del tiempo, se cuentan en la facilidad.

## **PERSONAS EN FACILIDADES RESIDENCIALES PARA TRABAJADORES**

*Personas en alojamientos de grupo para trabajadores y Centros de Job Corps*—Se cuenta en la residencia donde viven y duermen la mayor parte del tiempo. Si no tienen una residencia donde viven y duermen la mayor parte del tiempo, se cuentan en la facilidad.



## Apéndice H. Reconocimientos

---

La División de Servicios Administrativos y de Servicios al Cliente, **Francis Grailand Hall**, Jefe de la División; **Claudette E. Bennett**, Asistente al Jefe de la División para Servicios de Preparación de Productos y Publicaciones; **Corey Beasley**, Jefe de la Sección de Diseño Gráfico; **Janet Sweeney**, Jefe de la Sección de Servicios Editoriales. Otros contribuidores: **Christine Geter, Elzie Golden, Steven McIntyre, Amanda J. Perry, Vikki Porter, Daphanie M. Smallwood.**

La Oficina de Sistemas para el Acceso y la Diseminación de Datos, **Jeffrey D. Sisson**, Administrador de Programa; **Marian E. Brady**, Administración de Implementación; **Deidre C. Hicks**, Gerente de Negocio. Líderes de equipo: **Rosalie A. Britt, Margaret G. Baker, Robert D. Chestnut, Richard C. Hulkenberg II.** Otros contribuidores: **Amy M. Bishton, Brandi R. Brehon, John K. Butler Jr., Brenda Compton, Jack F. Davis, Raymond W. Davis, Kimberly M. DePhillip, Janis A. Ennis, Sharon M. Gross, Sharon K. Fortuna, Beverly B. Fransen, Jean M. Haynes, Jeremy Melissari, Jaclina J. Mommsen, Mike A. Pasztor, Patricia Thompson, Daniel Wellwood, Berlyn A. Wheeler.**

La División de Geografía, **Timothy Trainor**, Jefe de la División; **Atri Kalluri**, Asistente al Jefe de la División para Sistemas de Datos Espaciales y Administración de Bases de Datos; **Michael Ratcliffe**, Asistente al Jefe de la División para Productos y Criterios Geocartográficos. Contribuidores principales: **Elise Alkire, Angela Andrade, Dierdre Attardi, Constance Beard, Michael DeGennaro, Amy Fischer, Michael Fournier, Jennifer Holland, Noelle Joll, Stephen Jones, Ryan Kenma, Douglas Lockhart, Joe Marinucci, Suzanne McArdle, Andrew McIntire, Sara Mishler, Amanda Moritz, Jessica Namie, Linda Orsini, Vince Osier, Nick Padfield, Timothy Puzycki, Ricardo Ruiz, Matthew Schell, Meghan Smith, Stephanie Spahlinger, Jay Spurlin, William Thompson, Scott Wilcox.** Otros contribuidores: **Shonin Anacker, April Avnayim, Yvonne Bahn, Paul Donlin, Kevin Hawley, Cheryl Hayes, Colleen Joyce, Alan Longshore, Joan Meiller, Kimberly Newkirk, Priscilla O'Donnell, Radhika Pullangari, Lourdes Ramirez, David Tarr, Laura Waggoner, Gregory Yapundich.**

La División de Población, **Enrique J. Lamas**, Jefe de la División; **James Fitzsimmons**, Asistente al Jefe de la División para Estudios Geográficos y Recursos de Información; **Karen Humes**, Asistente al Jefe de la División para Estadísticas sobre Poblaciones Especiales; **Louisa F. Miller**, Asistente al Jefe de la División para Programas del Censo. Jefes de Oficinas y Asistentes Especiales: **Bashiruddin Ahmed, Joshua Comenetz, Frank B. Hobbs, Nicholas Jones, Marie Pees, Marc Perry, Roberto R. Ramirez, David W. Sheppard, Amy Symens Smith, Janice A. Valdisera.** Otros contribuidores: **Nora Albert, Maryam Asi, Daniel Beaulieu, Angela Brittingham Buchanan, Kristin D. Burnett, Paul R. Campbell, Linda Chase, Darryl Cohen, Craig S. Cruse, Warren F. Davis, Sharon Ennis, Denise Flanagan-Doyle, Thomas Fischetti, John T. Fitzwater, Delma T. Frankel, Justyna Goworowska, Geoffrey W. Hatchard, Brad Hepler, Lindsay Hixson, Elizabeth Hoeffel, Charles Holmberg, Lindsay Howden, Colleen T. Hughes, Jonathan Jackson, Marcella Jones-Puthoff, Kay T. Jung, Susan M. Keehan, Myoung Ouk Kim, Brian Kincel, Ashley T. Landreth, Robert M. Leddy Jr., Paul J. Mackun, Rachel Marks, Leanna Mellott, Julie Meyer, Tina Norris, Sonya Rastogi, Merarys Rios, Hasan Shahid, Linda M. Showalter, Rita Stephan, Julie A. VanEerden, Paula Vines, Carrie Werner, Steven G. Wilson, Janet L. Wysocki.**

División de Estadísticas Sociales, Económicas y de la Vivienda, **David S. Johnson**, Jefe de la División; **Arthur R. Cresce Jr.**, Asistente al Jefe de la División para Características de la Vivienda; **Robert A. Kominski**, Asistente al Jefe de la División para Características Sociales; Jefes de Oficinas: **Rose Kreider, Martin O'Connell, Jeanne Woodward.** Otros contribuidores: **William S. Chapin, Reita Glenn Hackett, Kristy Krivickas, Daphne A. Lofquist, Terry Lugaila, Christopher R. Mazur, Mary Schwartz, Ellen Wilson.**